Precio del ejemplar
Lunes a sábados .... $ 20
Domingos ..... $ 30

LA NACION

Segunda edición

Año XCIX - Núm. 34.834 — 2 Secciones — Buenos Aires, sábado 5 de octubre de 1968 — 36 Páginas — San Martín 344/60 — Florida 337/47 — 49-7201 y 46-4081

Consigue afianzarse el nuevo régimen peruano

FUE ANULADO EL CONTRATO PETROLERO

La libertad de prensa ha condicionado el gobierno militar

LIMA, 4 (AP). — El grupo de generales que derrocó ayer en un golpe incruento al presidente Fernando Belaúnde Terry y formó más tarde un gobierno revolucionario tiene el poder firmemente en sus manos, a pesar de no contar con la aprobación de la mayoría de la población, afirmaron hoy fuentes vinculadas con la política. Se hizo notar que las denuncias del golpe fueron numerosas e inmediatas, incluyendo las que se publicaron en la prensa, y que ayer por la tarde y la noche se registraron incidentes callejeros, pero que a pesar de ello el gobierno militar no puede sentirse amenazado.

La capital volvió hoy a una vida casi normal. Los empleados municipales limpiaron los escombros y los compradores invadieron los comercios.

Radios y diarios

Varias estaciones radiofónicas han sido clausuradas, pero los diarios continúan publicando crónicas de la violencia callejera y denuncias del golpe.

Por lo menos un estudiante —posiblemente dos— resultó ayer víctima de choques con la policía, y los funcionarios temen que los grupos juveniles utilicen esa muerte como pretexto para nuevas violencias, probablemente esta noche.

Los generales del nuevo gobierno se han quejado abiertamente de que los maestros y superintendentes escolares no abrieron hoy las escuelas. Consideran que los funcionarios escolares son izquierdistas y que el hecho de que los estudiantes estén por las calles facilitará nuevas violencias.

Una trasmisión radial dijo que todas las escuelas se abrirán de nuevo el lunes. Entretanto, el poderoso Partido Aprista condenó el golpe como "un ultraje brutal" contra la Constitución. En parecidos términos se pronunciaron las otras agrupaciones partidistas.

Dos organizaciones de periodistas exigen en sendos comunicados el restablecimiento inmediato del gobierno de la ley y la Constitución y los periódicos vespertinos expresan en sus titulares la esperanza de que Belaúnde regrese de su exilio en Buenos Aires.

Contrato anulado

LIMA, 4 (AP). — El gobierno revolucionario declaró esta noche nulo el controvertido contrato firmado en agosto último entre la Agencia Petrolera Peruana y la International Petroleum Corporation, subsidiaria de la Standard Oil de Nueva Jersey.

Someterán a la justicia a los responsables

Un comunicado emitido por los generales dice que "los funcionarios que resulten responsables de este agravio al país serán sometidos a la justicia".

El escueto comunicado no precisa cuáles funcionarios serían procesados.

El contrato fue firmado por Carlos Loret de Mola, a la sazón titular de la empresa petrolera fiscal (EPF), quien posteriormente renunció.

Inclusive el depuesto presidente Fernando Belaúnde participó personalmente en las negociaciones con la IPC.

También intervino en las negociaciones el entonces ministro de Fomento, Pablo Carriquiry

(Cont. en la 2a. pág., 1a. col.)

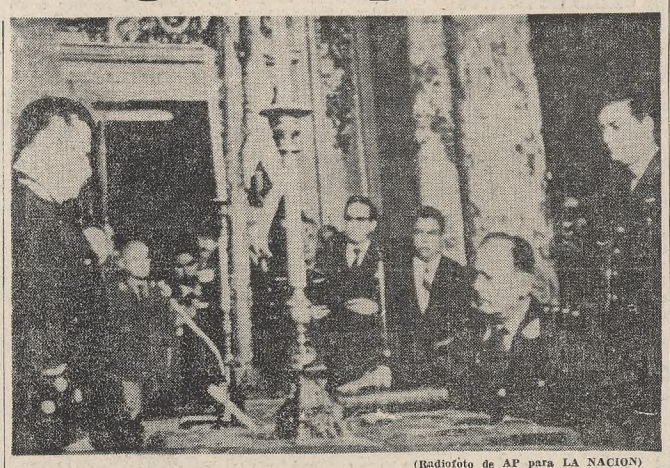

(Radiofoto de AP para LA NACION)

Velasco Alvarado —derecha—, luego de prestar juramento

Belaúnde Terry habló ayer con los periodistas

Durante la mañana de ayer continuó la vigilancia policial en el frente de la embajada del Perú, ubicada en la Avda. del Libertador 1728. Un gran número de cronistas, camerógrafos y fotógrafos esperaba el momento en que el ex presidente peruano, arquitecto Fernando Belaúnde Terry, los recibiera. Alrededor de las 11.10 se advirtió la llegada del embajador de España ante nuestro gobierno, doctor Alfaro y Polanco, quien, según trascendió, fue a ofrecerle, en nombre de su gobierno, el asilo político al depuesto presidente. Posteriormente, llegó el Dr. ingeniero Juan B. de Nardo, quien entrevistó al mandatario derrocado para entregarle la primera muestra de aluminio obtenida en el país.

Partida de la embajada

Durante el resto de la mañana no se advirtió otro movimiento dentro de la embajada, aunque cuando se anunció que a las 15 llegaría, procedente de Washington, el embajador del Perú, señor Alvaro Rey de Castro, quien se hallaba ausente del país en momentos de la revolución en Lima.

Nada hacía prever que el arquitecto Belaúnde Terry abandonaría la sede, pero siendo las 13.30, en el automóvil chapa diplomática 0822, lo hizo acompañado de su hijo Rafael Raúl, de 21 años, y de un periodista del diario "La Prensa", de Lima, quien llegó ayer para acompañarlo en el exilio.

El periodista que lo acompañaba es el señor Carlos Paz, editor gerente de esa publicación, quien entrevistó al depuesto mandatario.

Los periodistas trataron de seguir al automóvil, trasladándose varios de ellos a Ezeiza, en la creencia de que se dirigiría rumbo a Bolivia. Otros, en cambio, se quedaron en la embajada peruana y así pudieron enterarse de que el arquitecto Belaúnde Terry se había trasladado con sus efectos personales al hotel Presidente, de la calle Cerrito 850.

Reunión de prensa

A las 14.10, en el hotel Presidente, los periodistas abordaron al ex mandatario, que vestía un traje azul iranio cruzado, una corbata bordó, camisa blanca y zapatos negros. Su rostro demostraba preocupación, aunque parecía muy descansado.

El diálogo con los periodistas fue el siguiente:

Periodista. — ¿Es usted presidente o ex presidente?

Belaúnde Terry. — (Serio). Mi mandato vence el 28 de julio de 1969. Hasta esa fecha tengo deberes que cumplir con mi pueblo, que me ha elegido en elecciones totalmente libres. El período presidencial no es un capricho. Un aventurero no puede poner término a un mandato constitucional.

P. — ¿Quién es el jefe de la revolución peruana?

B. — (Con energía) Es el señor Velasco, un militar que había llegado por antigüedad a ese cargo y que no renunció como debía haberlo hecho antes de cometer esta indignidad. Las fuerzas armadas de mi país son muy grandes y responsables. Velasco sólo ha dirigido un cuartel que ha dado un golpe de mano.

P. — ¿Usted habría entregado el gobierno aun cuando ganara un partido de extrema izquierda?

B. — Yo habría cumplido con la voluntad del pueblo peruano.

P. — ¿Sin interesarle a quien se le entregaba el gobierno o si atentaba contra la integridad nacional o latinoamericana?

B. — No puede atentar contra la integridad nacional o latinoamericana quien tiene la confianza de mi pueblo.

"No soy factor de división"

P. — Según se dice, el gobierno revolucionario está dividido. Si alguna de las fracciones le pidiera que regresara a su país, ¿usted volvería?

B. — No está en mi ánimo provocar disidencias ni luchas internas, porque mi gobierno ha buscado trabajar en base a la unidad. Yo no soy —repito— un factor de divisiones.

P. — ¿Entiende usted que hubo una usurpación de poder, y si es así, cree usted que terminará pronto este gobierno revolucionario?

B. — (Serio) Justamente hay

(Cont. en la 2a. pág., 2a. col.)

"Si el pueblo me llama, regresaré...", afirma Belaúnde

FRACASO CHECO EN LA REUNIÓN CON LOS RUSOS

Un comunicado final expresa que las tropas no serán retiradas

MOSCU, 4 (Reuter). — Las tropas del Pacto de Varsovia seguirán en Checoslovaquia hasta que se haya completado en ese país el proceso de normalización, según revela un comunicado oficial emitido esta noche al término de dos días de conversaciones entre dirigentes checos y soviéticos en esta capital.

El documento señala que los dos países estudiarán la redacción de un tratado sobre la permanencia temporaria de tropas en Checoslovaquia, mientras que algunos contingentes serán evacuados en consonancia con acuerdo previos.

La delegación checoslovaca, encabezada por el jefe del Partido Comunista Alexander Dubcek se comprometió también a adoptar medidas adicionales contra las "fuerzas antisocialistas" existentes en Checoslovaquia y a colocar todos los medios de información pública "al servicio del socialismo".

Cediendo, aparentemente, a fuertes presiones soviéticas, los dirigentes checos también prometieron "reforzar los organismos partidarios y estatales llevando a los mismos hombres plenamente identificados con las posiciones del marxismo-leninismo y el internacionalismo proletario".

Además de Dubcek, participaron en las negociaciones el primer ministro checo Oldrich Cernik, y el jefe del Partido Comunista checoeslovaco Gustav Husak. La delegación soviética estaba integrada por Leonid Brezhnev, secretario general del partido; el primer ministro Alexei Kosygin, y el presidente Nikolai Podgorny.

Las fuerzas de ocupación

Refiriéndose a la presencia de efectivos foráneos en territorio checoslovaco, el comunicado consigna:

"La cuestión de la presencia de tropas aliadas en el territorio de Checoslovaquia fue considerada en el curso de las conversaciones.

Ambas partes acordaron que los gobiernos respectivos considerarán y suscribirán un tratado sobre el acantonamiento temporario de efectivos aliados en Checoslovaquia. En concordancia con los documentos de las conversaciones celebradas del 23 al 26 de agosto en Moscú, el retiro de las demás tropas será llevado a efecto por etapas.

Los acuerdos de Moscú, a los que hace mención el comunicado de hoy, estipulan que las tropas serán evacuadas a medida que la situación en Checoslovaquia vaya normalizándose.

"La delegación checoslovaca —agrega la declaración— consignó que el comité central del Partido Comunista de Checoslovaquia y el gobierno de la República Socialista de Checoslovaquia adoptarán todas las medidas necesarias para asegurar el cumplimiento del acuerdo de Moscú.

"También intensificarán los esfuerzos para afianzar el papel rector del Partido Comunista.

Un grupo extremista actuaría en México

(Radiofoto de AP para LA NACION)

Observadas por soldados, dos residentes del departamento Chihuahua, donde se registró el sangriento tiroteo del miércoles, dejan el lugar

ASÍ SE HIZO PÚBLICO EN UNA PROCLAMA

Tensa calma vivió la capital durante la jornada anterior

MEXICO, 4 (AP). — Un autotitulado Ejército Constitucionalista de Liberación proclamó hoy desde la clandestinidad que México está en guerra civil para terminar con el régimen del presidente Gustavo Díaz Ordaz y anunció una operación militar en gran escala contra el Gobierno durante el acto inaugural de los Juegos Olímpicos, previsto para el 12 de este mes.

En un boletín entregado a distintos órganos de prensa, el grupo revolucionario advierte al público extranjero que habrá lucha armada durante las jornadas olímpicas y declina toda responsabilidad por la suerte que puedan correr quienes insistan en viajar a un país que se halla en estado de guerra interna.

Al margen de estos anuncios, empero, México amaneció en calma hoy, tras 24 horas de tensa tranquilidad, apenas perturbada por una bomba que estalló sin consecuencias en la parte oriental de la ciudad y dos tranvías que fueron quemados cerca del estadio Azteca.

El anuncio clandestino

El boletín no dio indicación del tamaño o formación del ejército, pero agregó que "sus acciones serán necesariamente militares e incluirán guerrillas urbanas y rurales, de las que ya funcionan varias en Guerrero, Sonora, Chihuahua, etcétera". El Ministerio de Defensa admitió que tales guerrillas operaran en el estado de Chihuahua.

Las víctimas

Entretanto, el número oficial de víctimas de la acción del miércoles se elevó a 29, pero no se ha comunicado aún la cifra de heridos que se considera que son centenares.

De los detenidos desde el miércoles, a 331 hombres y 32 mujeres se los transfirió al procurador general de la República para ulteriores investigaciones.

Francotirador

MEXICO, 4 (AP). — Un francotirador apostado en el edificio de Seguro Social en el dis-

(Cont. en la 2a. pág., 7a. col.)

La Argentina presidirá la asamblea monetaria

WASHINGTON, 4 (AP). — Los ministros de Economía y Hacienda de ciento once naciones de todo el mundo que asisten a las asambleas paralelas del Fondo Monetario Internacional y el Banco Mundial, eligieron hoy por unanimidad al ministro argentino de Economía y Trabajo, Adalbert Krieger Vasena, presidente de la Conferencia Monetaria Mundial del año próximo. La elección significa el reconocimiento de la comunidad financiera internacional a la gestión del economista argentino que en 18 meses dio a su país una sólida posición económica.

Krieger Vasena, que estaba en la sala, agradeció la demostración de confianza de la asamblea.

El ministro argentino dio a la vacilante y debilitada economía de su país un programa coordinado para promover la estabilidad monetaria y estimular el desarrollo que ha logrado colocar al peso argentino en el grupo selecto de 14 países que se encuentran en el denominado "super tramo de oro" una expresión técnica que indica que el país que así se califica es acreedor y no deudor en el uso internacional de sus monedas.

Se considera que ello ha traído como consecuencia un dinamismo en la economía de ese vigoroso país de 24 millones de habitantes que ha estimulado los ahorros internos y despertado el interés de las inversiones públicas y privadas para financiar los planes de desarrollo.

Con la actitud de la asamblea las altas esferas financieras del mundo subrayaron la validez de su concepto de que un buen programa económico manejado con decisión, energía y capacidad lleva al control de la inflación acelerando el proceso de desarrollo interno sin endeudar al país con pesados empréstitos exteriores. También se destaca con ello la continuidad del esfuerzo argentino y la esperanza implícita de que será mantenido en el futuro.

La asamblea de 1969 se celebrará también en Washington. Los ministros no se pudieron poner de acuerdo en la sede de la reunión para 1970, que se disputan Alemania Occidental y Dinamarca, y resolvió dar poderes a las juntas directivas de ambas instituciones para que logren más tarde un compromiso entre bastidores.

Los productos de exportación

WASHINGTON, 4 (AP). — Las dos instituciones financieras máximas del mundo, el Banco Mundial y el Fondo Monetario

(Cont. en la 2a. pág., 7a. col.)

Costa Méndez reclamará las Malvinas en la UN

(Radiofoto de AP para LA NACION)

El canciller Costa Méndez y el embajador Ruda llegan a la sede de la UN

NUEVA YORK, 4 (AP). — El canciller argentino, Nicanor Costa Méndez, afirmó que su país reiterará su soberanía sobre las Islas Malvinas durante este vigésimo tercer período de sesiones de la Asamblea General de la UN.

Este viejo pleito con Gran Bretaña está contenido, por otra parte, en el informe redactado por el grupo de "Los 24", relacionado con la descolonización, sometido a discusión en la asamblea. La Argentina ha contado con el firme apoyo de la mayoría de las naciones latinoamericanas en ese asunto.

Costa Méndez dijo que la Argentina, a su vez, proseguirá con sus negociaciones bilaterales con Gran Bretaña.

Al comentarle la información procedente de Londres de que el Reino Unido enviaría probablemente un ministro a las islas el mes próximo, para volverle a asegurar a los isleños que la colonia no será entregada, dijo que no tenía ninguna comunicación oficial sobre el particular.

Vietnam

Al hablar de Vietnam, Costa Méndez dijo que la posición de la Argentina es bien clara frente a este problema.

Apoyamos en el Consejo de Seguridad la inclusión de este tema y creemos que éste es el foro donde se debe discutir y buscar la solución de este largo conflicto.

Al preguntarle por qué no se lo ha incluido entre los 99 asuntos que contiene la agenda de la Asamblea General, señaló que ello corresponde a los países que están directamente implicados en este conflicto. "La Argentina —reiteró— cree que se debe debatir en el Consejo de Seguridad".

Se excusó de hablar de otros importantes temas que están incluidos en la agenda —como el informe sobre la segunda década del desarrollo de la UNCTAD el aprovechamiento pacífico de los recursos submarinos— porque apremiaba el tiempo.

Con U Thant

NUEVA YORK, 4 (AP). — El canciller argentino, Nicanor Costa Méndez visitó esta mañana al secretario general de las Naciones Unidas, U Thant, con quien sostuvo una prolongada conferencia.

El ministro, que fue acompañado por el embajador José M. Ruda, aprovechó la oportunidad para expresar su satisfacción por la forma en que se llevan a cabo los programas de asistencia técnica de la organización internacional en América latina, especialmente en la Argentina.

Después de asistir a la sesión matutina de la Asamblea General, almorzó con su colega de México, Antonio Carrillo Flores, y por la tarde se reunirá con el canciller del Brasil, José Magalhaes Pinto, en la sede de la misión de ese país.

Se tiene entendido que el ministro argentino expresó a Magalhaes Pinto su deseo de conversar con él y se presume que el tema principal de este diálogo será un problema que concierne a los dos países: las aguas del río Paraná.

Este problema ha surgido a raíz de la construcción iniciada por Brasil de una planta hidroeléctrica en la región sudeste del país que, aparentemente, ha reducido el caudal de este río y afecta la navegación en el sector argentino. El río Paraná tiene su nacimiento en las mesetas centrales del sudeste de Brasil.

Papel prestigioso de nuestro país

Por Santiago Ferrari

(Corresponsal de LA NACION en Nueva York)

WASHINGTON, 4. — La comprobación de que la Argentina ha vuelto a ocupar un lugar de prestigio en el mundo económico internacional es el saldo favorable que sacamos de esta conferencia del Fondo Monetario Internacional y el Banco Mundial, clausurada hoy en los magníficos salones del Sheraton Park Hotel. Sonriente y un poco emocionado, el Dr. Krieger Vasena agradeció las felicitaciones con que se recibió la designación de nuestro país para la presidencia de la asamblea del Fondo y del Banco, que ejercerá durante un año, hasta la próxima reunión. En la presidencia, la Argentina actuó como vocera de todo el grupo latinoamericano y de las Filipinas, y al exponer los problemas comunes, nuestra delegación tuvo la ventaja de hablar sobre una base firme, a saber: la posición de un país que ha sufrido como el que más las consecuencias de la inflación y ahora puede anunciar no ya las medidas que se han tomado para combatirla sino los éxitos concretos que se han logrado en esa ardua lucha.

"Hable con los choferes"

En su conferencia con los periodistas, el ministro de Economía había destacado esos éxitos, empezando por el hecho que los resume y simbo-

(Cont. en la 2a. pág., 8a. col)

Sigue en Lima la tensión política

Por Alvaro Murguía

(Corresponsal de LA NACION en la América latina)

LIMA, 4. — La revolución peruana es el primer golpe de Estado que se produce en la América latina desde el pronunciamiento militar en la Argentina. Ambos fueron golpes preventivos. Pero hay diferencias entre el golpe militar peruano y el argentino de 1966. La principal de ellas es que los argentinos tenían bastante definidas algunas tendencias para orientar la gestión de su gobierno. Y aquí, en Perú, la futura política se pierde en una nebulosa de tensiones.

El gobierno militar del general Velasco pareció seguir hoy en el sendero de su consolidación. No se repitieron hoy en Lima, por lo menos hasta las primeras horas de la noche, las incendiarias protestas de ayer, que arrojaron por lo menos un muerto, varios heridos y cientos de presos. Casi todo el gabinete que acompañó a Belaúnde Terry permanece preso en el cuartel militar de Potao, en las afueras de Lima, pero corrían esta noche rumores de que se dispondría su liberación en breve. Por lo menos las principales apariencias indicaron hoy que la aviación y la marina resolvieron entrar a regañadientes en la órbita revolucionaria. No se observaron en la ceremonia del juramento del nuevo gobierno, uniformes navales ni de la Fuerza Aérea, excepto los dos comandantes en jefe que participan del gabinete. El salón estaba lleno, en cambio, de militares del Ejército.

Presagios de dictadura

Esta incógnita en las dos fuerzas que junto con el Ejército constituyen el mundo militar del Perú, es la que plantea los principales interrogantes acerca del futuro del régimen. Parece inexorable que éste se transformará en una férrea dictadura a breve plazo, tal vez en las próximas horas, si recrudecen las protestas populares.

Se ha dicho algunas veces que en la Argentina de 1966, cuando cayó el gobierno constitucional del doctor Illia, el país estaba psicológicamente condicionado para un golpe militar. El Perú, no. Sus principales políticos resolvieron hoy abandonar por el momento una estrategia de violencia para protestar contra el régimen, pero hay bastantes evidencias de que están preparando su contraofensiva.

Los líderes políticos no permanecen en sus domicilios, pero han mantenido frecuentes contactos entre ellos. Hasta que no terminen esos contactos no parece que la violencia callejera vuelva a recrudecer aquí. Un plan de acción coordinado entre los políticos podría ayudar a elevar los refunfuños con que marinos y aviadores se estaran manejando frente al nuevo gobierno, apuntalado principalmente por el Ejército.

Su línea política es fuerte-

(Cont. en la 2a. pág., 3a. col.)

Otros hechos en la jornada de ayer

El Poder Ejecutivo dispuso ampliar en 2000 millones la segunda serie de bonos, con fines de regulación bursátil. Pág. 4

*

El Dr. Francisco Uriburu fue designado subsecretario del Interior. Pág. 20

*

Juró el nuevo comandante en jefe de la Armada, vicealmirante Pedro A. J. Gnavi. Pág. 20

*

Anunciόse que el presidente Onganía no viajará hoy a la planta siderúrgica de San Nicolás. Pág. 7

*

Una bomba, que por fortuna no causó víctimas, pero sí daños materiales, estalló en el consulado general de Bolivia, sito en la calle Corrientes 485. Pág. 8

*

Juan Carlos Dyrzka batió el record sudamericano de los 400 metros con vallas. Pág. 14

En la provincia de Buenos Aires son construídos actualmente 1301 kilómetros de caminos, con una inversión de 12.394.322.300 pesos. Pág. 13

Témense en el Uruguay las consecuencias que para el turismo puede tener la situación actual de ese país, así como los riesgos que pudieren provenir de la disolución del Parlamento con que amenazó Pacheco Areco. Pág. 3

*

El primer ministro inglés Harold Wilson recibió un voto de censura por su política económica, en la convención del Partido Laborista. Pág. 3

*

Algo más animado estuvo el mercado bursátil, que cerró con tendencia más entonada. Operóse por $ 91.321.820 y hubo 54 alzas y 30 declinaciones. Pág. 18

Indice

	Págs.		Págs.
Actualidad local en pocas líneas	8	¿Lo recuerda?	2
Cartas de lectores	6	Localidades cercanas a la Capital	13
Cine, teatro y música	10 a 12	Lot. de Beneficencia	35
Columnas de la juventud	36	Mirador porteño	6
Conferencias	6	Movimiento de aviones	22
Correo de previsión social	33	Movimiento marítimo	22
Culto católico	9	Notas sociales	7
Culturales	6	Palabras cruzadas	30
Deportes	14 a 16	Periodismo y letras	6
Economía y finanzas	18 y 19	Policía	8
Editoriales	6	Provincias	12 y 13
El campo: ciencia, técnica y producción	21 y 22	Radiofonía	34
Farmacias de turno	22	Televisión	12
Farmacias suburbanas	19	Temas de bridge	33
La mujer, el hogar, el niño	12	Turf	17
		Avisos fúnebres	16
		" agrupados	15
		" clasificados	23 a 33
		" de remates	33 a 35

EL TIEMPO

Pronóstico del Serv. Met. Nac.

HOY: Bueno, con cielo algo nublado y leve ascenso de temperatura. Vientos suaves del Sur. Máxima y mínima: alrededor de 19 y 10 grados, respectivamente. Otras informaciones en la página 8

Sol: Sale 5.25; pónese 18
Luna: Sale 17.23; pónese 4.59

Ayer: Temp. máx., 18,8, a las 14.20; mín., 15,3, a las 24

Se afianza Velasco Alvarado

(Cont. de la 1a. pág., 1a. col.)

Maurer, quien dimitió el miércoles último.

El comunicado promete que el gobierno revolucionario anunciará en un futuro próximo, su decisión acerca de la forma de hallar la solución para satisfacer mejor los intereses del Estado y las ambiciones del pueblo peruano.

De conformidad con el contrato, la empresa peruana se hacía cargo del control de los yacimientos petrolíferos en el norte del Perú que habían sido explotados por la IPC desde 1924.

La firma norteamericana continuaría procesando el petróleo crudo en su refinería.

Sin plazo fijo

Lo que sí parece claro es que los generales tienen intenciones de permanecer por mucho tiempo. En golpes anteriores, los militares han formado lo que anunciaban como una junta, pero esta vez, desde el principio, se han identificado con un gobierno revolucionario.

Diecisiete horas después del derrocamiento de Belaúnde instalaron al comandante en jefe del Ejército, general Juan Velasco, como presidente de la nación, con una selección de integrantes de las tres fuerzas para el gabinete.

El nuevo gobierno emitió un conjunto de once estatutos, en que se expresan sus intenciones de mejorar la economía y el nivel de vida, difundir el respeto al nacionalismo y restaurar la autoridad.

Asilo en Bolivia

LA PAZ, 4 (AP). — Fuentes de la Cancillería ratificaron esta mañana que el derrocado presidente Belaúnde Terry ha solicitado y obtenido asilo político en Bolivia, pero aclararon que no estaba confirmado su arribo para hoy.

En tanto, una información publicada hoy por el vespertino de Caracas "El Mundo" da cuenta de una gestión similar ante el gobierno de Venezuela.

Mecanismo de consulta

WASHINGTON, 4 (AP). — Las naciones americanas pusieron hoy en práctica por primera vez el mecanismo de consulta establecido en Río de Janeiro y decidieron agotar el intercambio de opiniones antes de decidir el reconocimiento del gobierno militar establecido ayer en el Perú, después que las fuerzas armadas derrocaron al presidente constitucional Fernando Belaúnde Terry. El Departamento de Estado norteamericano anunció, a su vez, que las relaciones diplomáticas con Perú han quedado de hecho suspendidas, presumiblemente hasta que las consultas indiquen el camino por seguir.

No viajará Indira Gandhi

SANTIAGO DE CHILE, 5 (AFP). — La primera ministro hindú, Indira Gandhi, anuló su visita oficial al Perú. Permanecerá en Chile, a título privado, hasta el martes, cuando partirá para Bogotá.

No fijó límite para su gobierno

LIMA, 4 (AP). — El general Juan Velasco Alvarado, presidente del gobierno revolucionario, declaró hoy que no ha fijado límite para la terminación de su mandato. Añadió que la libertad de prensa en el país "dependerá de lo que digan la radio y los diarios".

El nuevo jefe del Gobierno hizo su declaración a los periodistas anoche, luego de la jura del nuevo gabinete ministerial.

En forma rotunda afirmó que han quedado canceladas las reuniones departamentales que periódicamente celebraba el depuesto presidente Belaúnde en el Palacio de Gobierno.

(Radiofoto de AP para LA NACION)

Durante los disturbios en Lima, agentes de la policía especial ayudan a recobrarse a un joven que sufre los efectos de las bombas de gases lacrimógenos

Oliveira Salazar

LISBOA, 4 (AP). — El estado del ex primer ministro portugués Antonio de Oliveira Salazar sigue estacionario, según un comunicado médico emitido hoy.

El mismo añade que el pulso y la presión arterial no habían sufrido modificaciones y que la función renal era normal.

Pondríase fin en Portugal al exilio de Soares

LISBOA, 4 (AP). — El primer ministro Marcelo Caetano se propone poner fin al exilio de Mario Soares, el dirigente más conocido de la oposición política portuguesa, así informaron esta noche fuentes fidedignas. Según los informantes, el nuevo jefe del Gobierno hizo saber hoy al presidente del Colegio de Abogados de Portugal, Pedro Pite, que "la situación de Soares será resuelta".

Soares, abogado que se define a sí mismo como socialdemócrata, fue confinado en marzo pasado a la isla portuguesa de Sao Tome, frente a la costa occidental africana, por el régimen de Antonio Salazar.

Asamblea monetaria

(Cont. de la 1a. pág., 8a. col.)

Internacional, deberán formular un esquema de estabilización de los productos básicos de exportación en vista de que las naciones latinoamericanas dieron su apoyo a una fórmula de compromiso a fin de que el programa entre en vigor antes del 30 de junio próximo. La resolución fue adoptada en la sesión de clausura.

El ministro de Finanzas francés François Xavier Ortoli había pedido que el esquema estuviera listo el 31 de diciembre, en tanto que el secretariado del Banco Mundial y el Fondo Monetario Internacional consideraba que se requerirá hasta septiembre de 1969 para arribar a fórmulas concretas.

La estabilización de los precios es uno de los puntos centrales en la posición latinoamericana ante esas instituciones.

El director del Fondo, Pierre Paul Schweitzer, dijo con todo, que el programa "hará frente sólo a parte de las dificultades contra las cuales luchan los países en desarrollo".

El desarrollo

Instó a "renovados esfuerzos en un frente comprensivo por parte de los países miembros con el fin de apresurar el proceso de desarrollo".

En breves palabras de clausura, el presidente del Banco Mundial, Robert S. McNamara, prometió que las sugestiones avanzadas sobre estabilización de los precios de los productos han sido hechas virtualmente en todas las conferencias desde la primera, hace 23 años, pero la maquinaria para estudiar el asunto no se estableció hasta la conferencia del año pasado en Río de Janeiro.

Partió hacia Europa

WASHINGTON, 4 (Reuter).— El ministro de Economía y Trabajo de la Argentina, Dr. Adalbert Krieger Vasena, poco después de la sesión de clausura partió hacia Europa, informando a la prensa que piensa estar de regreso en su país a mediados de mes, oportunidad en la que se producirá la visita del presidente del Banco Mundial, señor Robert S. McNamara.

Un portavoz del funcionario argentino indicó que el ministro viaja a Suiza, para mantener una semana de conversaciones con círculos financieros europeos.

Añadió el informante que desde Ginebra, se trasladará a Holanda y de allí a Bruselas, donde conversará con autoridades del Mercado Común Europeo.

Estas últimas gestiones tendrán por objeto tratar de reducir las prácticas discriminatorias contra los productos latinoamericanos contemplándose asimismo incluir en el debate la política agrícola de la Comunidad Económica Europea en el grado que ésta afecta a las exportaciones latinoamericanas.

El viaje de McNamara

Con respecto a la visita de McNamara a Buenos Aires, programada para los días 18 al 22 de octubre, el portavoz reveló que el presidente del Banco Mundial viaja para inspeccionar la zona donde las autoridades argentinas piensan erigir el complejo hidroeléctrico de El Chocón-Cerros Colorados.

McNamara también viajará a la localidad de Balcarce para interiorizarse de la marcha de un programa de desarrollo ganadero que ha recibido respaldo financiero de la entidad internacional.

Finlandia

WASHINGTON, 4 (AP).— Finlandia concertó un acuerdo para proporcionar hasta 11,1 millones de dólares a través del Banco Interamericano de Desarrollo, a fin de fomentar proyectos de la América latina y fortalecer los vínculos económicos con la región.

Papel prestigioso

(Cont. de la 1a. pág., 6a. col.)

liza a todos: que el peso argentino se ha convertido en moneda universalmente convertible. Se ha restablecido la libertad de cambios, porque el país dispone de reservas por más de mil millones de dólares, de los cuales unos ochocientos millones son dinero contante y sonante (después le preguntamos, con escepticismo criollo, cuánto van a durar en caja esas reservas; el ministro se sorprendió un poco por la pregunta, pero no la contestó a la ligera; dijo que todo hacía esperar que se van a mantener o aumentar, puesto que contamos con productos para exportar y la demanda exterior es firme; nosotros, naturalmente, queríamos decir cuánto tiempo vamos a aguantar la tentación de despilfarrarlas como siempre). Continuando, señaló los hechos que se derivan del freno puesto a la inflación; la desaparición de conflictos gremiales que ella fomentaba, por lo tanto el mayor rendimiento del trabajo, y, con el aumento de la ocupación, el crecimiento del producto bruto nacional; el aflujo de capitales y todo lo que gira en torno a eso. Hablando de la reacción del público ante la situación económica, el Dr. Krieger Vasena nos dijo que es de franco apoyo. "Hable usted con un chofer, con un almacenero, con gente práctica, que está en el trabajo, y critiquele al Gobierno. Va a ver cómo lo defienden". Nos propusimos hacerlo en cuanto lleguemos a Buenos Aires y si realmente encontramos al público argentino hablando bien de un gobierno creeremos que ha pasado algo.

Pasajero revuelo

A todo esto, ¿qué ocurrió en la conferencia? Era una reunión anual y no hubo en ella nada espectacular, ningún choque, fuera del revuelo causado momentáneamente por las observaciones de MacNamara con respecto a la tragedia de la explosión demográfica. Esto no agrada en la Argentina, porque como nosotros no tenemos ese problema no nos damos cuenta de lo que significa en el mundo. "Tuvimos que hacer pininos para replicarle sin chocar", nos dijo otro funcionario argentino. En fin, el asunto quedó sin consecuencias en esta reunión, y aunque la reacción latinoamericana habrá sido inesperada para MacNamara, es difícil que le haga reconsiderar sus ideas sobre la población mundial, a menos que sea posible reconsiderar la aritmética.

No hubo ninguna polémica grave porque la reunión se efectuó en un momento de calma en medio de las tormentas. Francia, que había denunciado estentóreamente a los Estados Unidos y Gran Bretaña por no cuidar su balanza de pagos, guardó más reserva en esta ocasión. Es que a ella misma se le desaguaron las reservas después de la crisis social que tuvo este año. El director gerente del Fondo Monetario, Pierre-Paul Schweizer, lo hizo notar en su discurso, diciendo: "Canadá y Francia han conseguido refuerzos de varias fuentes para sus monedas. Ambos países han utilizado la cifra total de sus derechos de giro incondicional en el Fondo... A Francia le fue necesario además introducir medidas especiales para restringir la importación y subvencionar la exportación..."

La cuestión de los "derechos especiales de giro" o el llamado oro de papel o papel oro, quedó decidida favorablemente en una reunión anterior, después que Francia, sin llegar a apoyarlos, permitió que se aprobaran al abstenerse (porque las resoluciones del Fondo requieren unanimidad). Esta vez, los oradores mencionaron con frecuencia este sistema, que en opinión de algunos puede crear una nueva era en el régimen monetario mundial, pero todavía el tratado respectivo no ha sido ratificado por suficiente número de países.

En cuanto a los precios de los productos básicos, el Fondo había encargado a una comisión de peritos la preparación de un informe amplio. El informe, por lo menos su primera parte, ya está listo. Es un estudio a fondo, que procura abarcar la cuestión en su totalidad. La América latina era la que hacía más fuerza para que se firme un tratado al respecto; a Francia no le agradan mucho las consecuencias que podría tener para ella un compromiso de esa clase, pero en vez de oponerse propuso al contrario que se aprobara este mismo año. Siendo un problema tan difícil, una aprobación rápida sólo podía dar por resultado un acuerdo muy vago y anodino. Se llegó a un término medio con el compromiso de tomar una resolución en junio de 1969.

No cabe duda de que el Fondo Monetario Internacional y el Banco Mundial se han venido afirmando año tras año como una poderosa organización para la estabilidad de las monedas. Quedan fuera de ella los países sometidos a la influencia soviética (no así Yugoslavia y algunas naciones de las llamadas "no alineadas").

Checoslovaquia, que ya en la posguerra había querido participar del Plan Marshall, aspira sin duda alguna a ingresar en el Fondo, pero se cree que han disminuido mucho sus esperanzas después del fraternal abrazo que recibió en agosto último.

La venta del oro sudafricano

WASHINGTON, 4 (Reuter). — Sudáfrica rechazó hoy una fórmula transaccional destinada a permitir el establecimiento de un precio mínimo garantizado para sus ventas de oro al mercado libre, revelaron hoy fuentes dignas de crédito.

El plan de compromiso, elaborado por destacadas autoridades financieras de las naciones industrializadas, parecía haber satisfecho las objeciones básicas planteadas por los Estados Unidos a la fijación de ese tope mínimo y se estimaba que al mismo tiempo encuadraba en las aspiraciones de Sudáfrica.

Sin embargo, después de estudiar detenidamente el referido plan durante toda la noche, las autoridades sudafricanas aparentemente llegaron a la conclusión de que el proyecto no solucionaba ciertos problemas involucrados en la cuestión.

Abandonará el país Belaúnde Terry

(Cont. de la 1a. pág., 4a. col.)

un dicho popular que dice "no hay mal que dure cien años".

La constitución del Perú dice que son nulos los actos de gobierno que se hacen fuera del ámbito constitucional. Mi gobierno ha sido ejemplo de rectitud, de honradez y patriotismo. Dio el espaldarazo a la clase media e hice mi gestión en base a un lema que saqué de la Biblia. "Los últimos serán los primeros" y así ha sido, esa fue la preocupación fundamental durante estos cinco años, en los cuales me tomo por primera vez unos días de descanso.

El asilo

P. — Ha recibido invitaciones para asilarse en varios países. ¿Cuáles son?

B. — Efectivamente, he recibido varias invitaciones pero no puedo decirle nada.

P. — Sabemos que usted se va del hotel el domingo porque hasta ese día ha reservado alojamiento.

B. — Yo soy un peregrino de América, no tengo rumbo fijo pero en cualquier país de América me siento feliz...

P. — Pero en caso de irse, ¿a qué país será?

B. — Me marcharé a otro país.

P. — Se dice que el motivo que determinó su caída fue el convenio celebrado con una empresa petrolera y sobre todo la falta de una hoja de ese acuerdo.

B. — Es una patraña, es un pretexto simplemente. Hemos logrado con ese contrato la reivindicación de un problema que se entronca desde Bolívar al presente. En todo caso, la firma del convenio fue suscripta por el titular de la Empresa Petrolera Fiscal, que hizo política con este documento. Además, no fue firmado por mi gobierno sino por el propio denunciante, que es el titular de la citada empresa petrolera. El rescate de esos yacimientos petrolíferos ha sido logrado, reitero, por mi gobierno y eso no lo pueden perdonar los sublevados, a los que ha tocado sus intereses.

P. — ¿Cuáles serán las consecuencias para el Perú después de este golpe revolucionario?

B. — (serio). Me temo que constituirá un retroceso. Los gobernantes no hacen milagros y gobernar a estos pueblos es muy difícil. Y es más difícil hacerlo cuando se trata de un gobierno improvisado. Más de una vez tuve que apelar al Altísimo para hallar el camino correcto. Me temo que los problemas peruanos queden postergados, que se haga mucho ruido en torno a las cosas que quedan pendientes y otras que no han podido solucionarse. Pero esto sucede siempre.

P. — ¿Cuándo tuvo usted noción de que se avecinaba un golpe militar?

B. — Cuando ciertos órganos de prensa y algunos politiqueros patrioteros comenzaron a atacar al gobierno duramente.

P. — ¿Usted creyó que con el nuevo gabinete iba a solucionar la crisis interna de su gobierno?

B. — Mi gabinete juró el día 2 y durante una hora y diez minutos estuvimos recibiendo las felicitaciones y adhesiones de todos los sectores del pueblo peruano que se aprestaban a cooperar con nuestra obra gubernamental.

El derrocamiento

P. — ¿Qué recuerda usted del día de su derrocamiento?

B. — (sonriendo). Bueno, ingresaron al Palacio de Gobierno tropas algo belicosas (serio). Se introdujeron en los compartimentos y obraron de tal manera que se aseguraron el triunfo inmediato. Lo que les dije no lo voy a repetir aquí.

P. — ¿Sabe usted que esta tarde han renunciado los miembros del gabinete boliviano como consecuencia de la invitación que le hizo el presidente Barrientos para asilarse en Bolivia?

B. — (serio) No lo sabía. Pero le aclaro que no quiero crear problemas en ninguna parte y creo no ser factor de divergencias en ningún país. Llegaré a un país hermano sólo cuando no sea mi presencia factor de problemas.

P. — ¿Tiene usted inconvenientes para expresarse libremente o moverse con libertad en la Argentina?

B. — Disfruto de plena libertad.

El almuerzo

Poco después de las 15, en el restaurante del Hotel Presidente, almorzó el mandatario depuesto del Perú, arquitecto Belaúnde Terry, en compañía de su hijo Rafael Raúl y del enviado especial de "La Prensa" de Lima, señor Carlos Paz. Posteriormente se retiró a sus aposentos, solicitando todos los diarios argentinos y los editados en lengua extranjera. Anunció también que después de la media tarde realizaría algunas visitas.

Eran las 17, cuando llegó hasta su habitación, correspondiente al número 1915, el embajador de Chile, Sr. Hernán Videla Lira, quien eludió las preguntas de los representantes de la prensa.

Nuevas declaraciones

Después de la conferencia de prensa, el ex mandatario del Perú volvió a conversar con los periodistas, aparentemente por causa de un diálogo telefónico tenido con Lima, pero sin revelar quién fue su interlocutor y, en cambio, precisó que su país de asilo será Chile o Bolivia. Una hora antes había manifestado que "en cualquier país de América me sentiré feliz".

Otras versiones señalaron que el Dr. Belaúnde se alojaría en casa de algún amigo, después de mañana, fecha hasta la cual tiene reservado su alojamiento, y, de ese modo, prolongaría su estada en la Argentina.

A otras preguntas contestó que los presidentes de Chile y de Bolivia le habían ofrecido "su hospitalidad", y agregó que sentía profunda gratitud por el recibimiento de nuestro gobierno, que "me concedió asilo político a pesar de no haberlo solicitado... Yo prefiero, en realidad, estar en un país limítrofe con el mío".

Luego afirmó que "si el pueblo peruano me sigue apoyando y me llama, regresaré para continuar luchando por sus derechos", y respecto de las actuales autoridades peruanas estimó que "caerán en breve.. las condiciones morales del general que me depuso determinan que el pueblo no le tenga confianza", y reiteró que "su gobierno será efímero y no podrá permanecer en el cargo por mucho tiempo". Y, con cierto enojo, dijo: "Fue la obra de un grupo de audaces aventureros".

"Apoyo popular"

"El factor determinante de este golpe, y esto lo afirmo—dijo seguidamente el Dr. Belaúnde Terry—, fue dar las seguridades de que entregaría el poder al movimiento político que triunfara en las elecciones de este año."

Añadió que las manifestaciones que se produjeron en Lima después de su viaje a Buenos Aires "prueban el apoyo popular a mi gobierno y el repudio de todos el golpe de mano".

Una pregunta referida a las versiones sobre la corrupción de su gobierno, formuladas por el ahora instalado, la contestó diciendo que "estoy dispuesto a volver a Perú para someterme a un juicio político que verifique cuánto tengo como patrimonio personal, porque he salido del gobierno más pobre de lo que entré".

Su acción de gobierno

Sostuvo luego que la política económica y social adoptada por él y sus colaboradores en cinco años de acción gubernativa "estuvo dedicada a lograr la reivindicación de la vida ciudadana y dirigida a beneficiar al pueblo, el cual creo que ha reconocido, reconoce y reconocerá mi labor... El pueblo fue siempre mi apoyo", declaró.

Después se refirió a los sucesos de la madrugada anterior. "El miércoles a medianoche me retiré a descansar luego de una fatigosa jornada; había tomado el juramento a mi nuevo gabinete —no alcanzó, dijo, a estar un día en funciones— y me dormí profundamente... A poco me despertó el fragor de los tanques de los autores del golpe que iban rodeando el palacio presidencial.

"Consciente de que algo ocurría, —continuó—, comencé a vestirme, pero estos aventureros ya estaban en mis habitaciones y, sin maltratarme, porque yo no los dejé, me llevaron con lo puesto hasta el avión que me trajo hasta aquí."

Aclaró en seguida que su hijo Rafael, estudiante de ciencias económicas, de 21 años, llegó con ropas y efectos, y "para unirse a su padre".

Luego comentó que "había pensado, claro, entregar el mando a un sucesor legítimo, el 28 de julio de 1969, cuando concluiría mi mandato, pero ahora tengo un sucesor ilegítimo..."

A la pregunta si la esposa del ex ministro de Hacienda de su depuesto gabinete es hermana del actual ministro de Defensa de nuestro país, respondió afirmativamente.

Destacó finalmente el doctor Belaúnde Terry que "sólo unos pocos militares se plegaron al golpe" y que la fuerza aérea "se portó a la altura de sus antecedentes, porque se negó a intervenir". Afirmó también que no hubo jefes de la marina en el movimiento.

Se despidió con nuevas expresiones de gratitud hacia la hospitalidad argentina y que "estoy disfrutando de una cordial estada en un país donde me encantaría residir".

Illia con Belaúnde

Eran las 17.50 cuando llegó al hotel Presidente el ex secretario general de la Presidencia señor Ricardo Illia. Diez minutos más tarde, al retirarse, dijo a los periodistas: "¡Pobre presidente Belaúnde! Vengo a saludarlo en un momento aciago para él y para su país. Nada más".

Exactamente a las 19.35 en un automóvil chapa 1251144, acompañado del doctor Caeiro, llegó el ex presidente de la Nación doctor Arturo Umberto Illia. A las 20.15, al abandonar la habitación del señor Belaúnde Terry, declaró cuando se le preguntó qué opinión tenía acerca del movimiento revolucionario en el Perú: "Los pueblos latinoamericanos reciben con mucha angustia la injusta situación del presidente del Perú, porque es un hombre que representa un elemento más de la expresión libre de los pueblos".

—¿Puede decirnos qué conversó con el ex presidente Belaúnde?

—Por supuesto, hubo comentarios de los episodios ocurridos en Lima. Si él se queda unos días más en Buenos Aires podremos hablar más detenidamente. No es un presidente destituído. Lo que ocurre es que la voluntad de un pueblo ha sido burlada. Eso es lo más importante. Es increíble la serenidad del presidente Belaúnde ante estos acontecimientos.

—¿Usted lo conoció a él cuando era presidente?

—Sí. Estuve tres días en Lima durante la gira que realicé hace pocos meses. Conocí algo de la importante obra que estaba realizando el señor presidente del Perú y quedé totalmente satisfecho por lo que vi. Era de gran envergadura lo que estaba realizando y él personalmente, es muy dinámico.

—De alguna forma, se dice que el derrocamiento suyo y el del presidente Belaúnde se hallan bajo el signo del petróleo.

—No se necesita mucho para comprender que alguna participación pudo haber tenido en este episodio.

La situación actual según la Cancillería

El subsecretario de Relaciones Exteriores, doctor Jorge A. Mazzinghi, dijo anoche que no hay ninguna modificación en la situación del arquitecto Belaúnde Terry en Buenos Aires. "Desde el punto de vista del gobierno argentino —señaló—, quedó definida tal como se explicó en el comunicado oficial (de anteayer)".

Respecto de la conferencia de prensa del arquitecto Belaúnde y de su referencia con las normas de asilo, el doctor Mazzinghi dijo que se tuvo noticia anticipada de ella, y comentó: "El Gobierno la ha permitido en este caso por entender que lo que prohiben las normas —según el Tratado de 1889, que en materia de asilo nos vincula con el Perú— es la realización de actos que pongan en peligro la paz pública del país de origen del asilado. Y no puede afirmarse a priori —agregó— que una conferencia de prensa implique esa amenaza".

Ya producida la conferencia, tampoco se advirtió en los medios oficiales que sus términos hubieran modificado esa opinión.

El doctor Mazzinghi indicó que el encargado de negocios del Perú, señor Vargas Quintanilla, comunicó que el arquitecto Belaúnde había abandonado la residencia de la Embajada —con lo cual, el mismo tiempo, desaparece la responsabilidad complementaria de ésta en cuanto al asilo— y que su intención era partir mañana (domingo 6) para Bolivia. La Cancillería contestó que no hay objeción a los planes del arquitecto Belaúnde y se ofreció, atento al hecho de que había llegado sin documentación personal, a facilitarle el salvoconducto para el viaje, si fuere necesario.

El doctor Mazzinghi dijo que la Cancillería no tiene ninguna información respecto de un ulterior asilo del arquitecto Belaúnde en Bolivia, y tampoco de la posibilidad de que se traslade a Chile o a otro país.

Según los indicios que se tenían anoche, parecía cierta la intención del arquitecto Belaúnde de viajar a Bolivia. Esto, inicialmente, hubiera ocurrido ayer o mañana, pero la crisis de gabinete en Bolivia demoraría la decisión del arquitecto Belaúnde, así como también el deseo de manifestar su satisfacción por su residencia en la Argentina.

Es cierto, también, que el presidente Frei —amigo personal del arquitecto Belaúnde— ha hecho un ofrecimiento librado a lo que considere conveniente éste.

El nuevo gobierno

El subsecretario de Relaciones Exteriores admitió que hay consultas entre las cancillerías americanas acerca del nuevo gobierno peruano. Señaló, sin embargo, que la situación en las relaciones no se ha modificado porque "no hay ninguna información de Lima de que el nuevo gobierno haya comunicado su constitución a la embajada argentina.

El doctor Mazzinghi desvirtuó las versiones sobre un entendimiento entre las actuales autoridades peruanas y el gobierno o las fuerzas armadas argentinas. Dijo que la noticia del movimiento y del viaje del arquitecto Belaúnde se recibieron con absoluta sorpresa y sin ningún indicio previo.

Ocupó universidades la milicia brasileña

SAN PABLO, 4 (Reuter). — Tropas de choque de la milicia estadual ocuparon hoy dos universidades, tras dos jornadas de refriegas entre estudiantes derechistas e izquierdistas que tuvieron como saldo la muerte de un joven. La policía intervino anoche para detener la lucha. Fueron practicados 79 arrestos, inclusive cinco periodistas que recobraron su libertad más tarde. En la acción fueron incautados ocho revólveres, frascos de ácido sulfúrico, cachiporras, barras de hierro y una bandera roja.

Los estudiantes izquierdistas de la Universidad de San Pablo responsabilizaron de los desórdenes a sus compañeros de derecho de la Universidad Mackenzie. Acusaron a sus rivales de intentar incendiar la Facultad de Filosofía. Ambas universidades se levantan sobre la misma calle, que fue campo de batalla durante dos días.

Denuncia sobre terrorismo

RIO DE JANEIRO, 4 (Reuter). — El presidente de la Cámara de Diputados Federal, José Bonifacio, denunció una campaña dirigida a cerrar el Congreso e implantar una dictadura en el Brasil. Parlamentarios opositores también expresaron anoche su inquietud por la seguridad de políticos opositores, ante versiones sobre la creación de un "grupo terrorista" en la fuerza aérea brasileña.

Un comunicado del Ministerio de Aeronáutica, en tanto, afirmó que ningún grupo de la fuerza aérea sería usado jamás en "misiones incompatibles con la dignidad militar y los preceptos legales". Pero el diputado opositor Maurilio Lima que sobresaltó la semana pasada al Parlamento con la denuncia de que una unidad escogida de paracaidistas de la fuerza aérea estaría implicada en un complot para liquidar a los adversarios del gobierno revolucionario, volvió a reiterar sus cargos. Señaló, además, que el gobernador del Estado de San Pablo, Roberto de Abreu Sodre, estaría al tanto de la existencia de "éste y otros planes terroristas".

Tensión política

(Cont. de la 1a. pág., 2a. col.)

mente nacionalista, con algunos matices de izquierda sui géneris.

Rígidos controles

Es probable que el Gobierno intentara el establecimiento de rígidos controles sobre la vida económica y financiera del país y presentara programas técnicos de populismo. No se sabe cómo los costeará, dado que la crisis económica —uno de los argumentos para derrocar a Belaúnde—, es aquí muy seria.

Esa es otra de las diferencias con el régimen militar argentino. Los peruanos tratarán de cerrar y controlar todo el movimiento económico del país, a fin de intentar salir de la crisis.

En cambio, es igual en las dos revoluciones el propósito de detentar el poder por la vía de la fuerza cuanto tiempo sea necesario hasta agotar su programa. Aunque todavía no han disuelto los partidos políticos peruanos, el gobierno del general Velasco no tiene propósitos políticos a la vista. Según fuentes de la nueva situación, su propósito "es salvar al país", añadieron hombres de uniforme.

Como en la Argentina, los revolucionarios peruanos dictaron un estatuto que margina parcialmente la Constitución y su mejor propósito sería gobernar sin una restricción excesiva de las libertades.

Pero ese objetivo sería de difícil cumplimiento en Perú. La reacción de hoy de prácticamente toda la prensa y la opinión pública contra el golpe de estado es muy poderosa, e indirectamente el nuevo presidente ha comenzado a amenazar con restricciones a esa libertad fundamental. Desde ayer hay varias radios clausuradas.

El gabinete del gobierno revolucionario —que esta noche se aprestaba a iniciar las gestiones para su reconocimiento diplomático— está integrado totalmente por hombres de uniforme. Pero no serán ellos los que directamente manejen la cosa. El nuevo estatuto revolucionario ha previsto la actuación de una especie de "gabinete fantasma", paralelo al oficial.

Hay en Bolivia nuevo Gabinete

LA PAZ, 4 (AP). — El presidente René Barrientos nombró esta noche a un heterogéneo gabinete predominantemente civil, en reemplazo del militar, que renunció al mediodía atendiendo un pedido de las fuerzas armadas.

Cinco ministros del anterior gobinete, entre ellos el canciller, general Samuel Alcoreza, fueron ratificados en sus cargos, y una mínima representación fue asignada a la débil coalición oficial, quedando fuera del gabinete el Partido Revolucionario Auténtico, del ex canciller Walter Guevara.

Los observadores consideraban que el pedido del alto mando de restituir a funciones castrenses a los militares que ocupan puestos en el Gobierno sólo se ha cumplido muy parcialmente hasta ahora.

La renuncia del anterior gabinete

LA PAZ, 4 (Reuter). — El Gabinete ministerial presentó hoy su renuncia colectiva al presidente de la República, René Barrientos Ortuño. La crisis estaría motivada por un pedido formulado ayer por las fuerzas armadas, en el sentido de que los militares que ejercen funciones de gobierno deben reintegrarse a sus funciones castrenses específicas.

Un grupo extremista

(Cont. de la 1a. pág., 9a. col.)

trito de Tlatelolco, cerca del sector céntrico de la capital, hirió de gravedad hoy a dos peatones, en un nuevo brote de violencia.

Soldados del Ejército rodearon el edificio y comenzaron a registrar las oficinas en busca del francotirador.

Detención de extranjeros

MEXICO, 4 (AFP).— Al día siguiente de las sangrientas refriegas en la plaza de las Tres Culturas, que han sumido en la consternación a todo el país, algunos incidentes menores se produjeron aún ayer en esta capital.

Mientras tanto, las comprobaciones hechas por las autoridades judiciales en la plaza y después de los primeros interrogatorios de los detenidos parecen confirmar que verdaderos terroristas se habían mezclado en el mitin estudiantil.

El fiscal de la República tiene pruebas de la presencia de gran número de extranjeros que al parecer tomaron parte activa en los recientes desórdenes estudiantiles. Algunos fueron detenidos, entre ellos cubanos, venezolanos y guatemaltecos, que llevaban armas automáticas.

Las Olimpíadas

MEXICO, 4 (Reuter). — El interés por presenciar las Olimpíadas, que se inaugurarán el 12 del actual, parece no haber disminuído, a pesar del clima de agitación imperante en esta capital, cuyo fin aún no se avizora.

Según fuentes informadas, las secretarías de Relaciones Exteriores y Defensa habrían dado seguridades a las embajadas extranjeras en el sentido de que los visitantes foráneos no correrán ningún peligro durante la celebración de los juegos.

Preocupación de Brundage

MEXICO, 4 (AP). — Avery Brundage, presidente del Comité Olímpico Internacional, se mostró preocupado por la declaración del Ejército de Liberación.

Expresó: "No me es posible por el momento formular una declaración categórica. Debo rendir hoy un informe completo a la junta ejecutiva del COI. También me pondré en contacto con el comité organizador mexicano y le pediré su opinión".

Un vocero del presidente Díaz Ordaz rehusó comentar la declaración que amenaza con ataques a la ceremonia inaugural y otros actos de la Olimpíada.

La actividad universitaria

MEXICO, 4 (AFP). — Las autoridades de la Universidad Autónoma, situada en las proximidades de las instalaciones olímpicas, decidieron suspender todas las actividades de la casa hasta que terminen los juegos.

Los estudiantes del comité nacional de huelga abandonaron el edificio de la Facultad de Medicina, donde celebraban sus reuniones desde que el Ejército evacuó la Universidad, el 30 de setiembre, pero antes de irse para refugiarse en una semiclandestinidad anunciaron su decisión de suspender por ahora toda actividad pública para "escapar a la represión".

(Radiofoto de AP para LA NACION)

La periodista italiana Oriana Fallaci, herida en los incidentes

Manifestación en Chihuahua

CHIHUAHUA, México, 4 (AP). — Miles de estudiantes realizaron una ruidosa manifestación anoche en esta ciudad, en momentos en que Oscar Flores prestaba juramento como nuevo gobernador del Estado.

¿Lo recuerda?

1.— América, con una superficie de 42.142.000 km2., abarca el 28 % del total de las tierras emergidas y es en extensión el segundo de los cinco continentes. ¿Cuál es el país más extenso de América?

2.— América cuenta además con una extensa isla, la mayor del continente y del mundo. ¿La conoce?

3.— Existe en distintas partes del mundo una serie de ricos yacimientos de un mineral rojizo llamado cinabrio (sulfuro de mercurio). Responde a la fórmula SHg y contiene una proporción de 86,2 % de mercurio y 13,8 % de azufre. ¿Sabe dónde se encuentran los principales yacimientos de este mineral?

4.— Entre las principales razas ovinas criadas en nuestro país pueden citarse la Corriedale, Lincoln, Merino Australiano, Romney Marsh, Hampshire Dawn y Karakul, de las que se conoce claramente su origen, con excepción de una de ellas. ¿Cuál es?

• • •

Si Ud. no recuerda cuáles son las respuestas correctas a las preguntas que anteceden, véalas en la página 4, 2a. columna.

Riesgos de la actual situación en Uruguay

Por Héctor López Reboledo

(Corresponsal de LA NACION en Montevideo)

MONTEVIDEO, 4 — La amenaza del presidente Pacheco Areco de disolver el Parlamento en respaldo a su ministro del Interior, doctor Eduardo Jiménez de Arechaga, acusado de una represión excesiva de los disturbios estudiantiles, es motivo de preocupación política. Algunos juicios periodísticos han puesto énfasis en los riesgos de aquella disolución, en su carácter de ineludible dentro del actual período de gobierno y en su peligrosidad de abrir un camino en que el Uruguay no tiene felizmente experiencia.

El episodio de la histórica interpelación promovida por un ex ministro del presidente Gestido, el senador Zelmar Michelini, atrajo una extensa atención periodística internacional y acentuará rasgos de sombra en la imagen que del Uruguay trasmiten las informaciones al extranjero. La Cámara de Industrias estuvo tratando el problema hasta acordar una gestión para que las autoridades nacionales tomen medidas en el sentido de enviar por los conductos naturales, que no especificó, un tráfico de informaciones que contrarrestaran aquellos efectos.

Si la situación se prolonga, en tanto se aproxima la temporada turística, esta imagen de un Uruguay convulsionado, tras un inestable equilibrio político, el país perderá por retracción turística una magnífica oportunidad de lograr ingresos importantes de divisas.

En el sector obrero hay generalizada calma, aunque en el sector estatal hay más de un centenar de arrestados, en tanto la serenidad del ambiente universitario ha sido conquistada merced a la ocupación virtual por las tres ramas de las fuerzas armadas de los locales universitarios.

Clausurada la CNT, el Poder Ejecutivo pretende una mayor actividad parlamentaria para despachar su proyecto sobre contralor estatal de precios, productividad y salarios, así como de la actividad sindical. El rector de la universidad, ingeniero Oscar Maggiolo, deberá concurrir el lunes al Parlamento, donde se le dará oportunidad de opinar sobre la ley de urgencia que acaba de pasar el Poder Ejecutivo con el propósito de crear un nuevo regimen de voto secreto y obligatorio para llegar a una fórmula auténticamente democrática de elección de las autoridades universitarias.

En el Parlamento, el gobierno del presidente Pacheco Areco no solamente pelea por imponer la pacificación estudiantil, sino que lucha por conseguir mayor diligencia para la actividad legislativa, en medio de un panorama político de constantes desacuerdos y repetidas divisiones, en el que se ha llegado, como es sabido, al planteo de un juicio político al propio presidente Pacheco Areco y de un plebiscito sobre la conducción del gobierno de la República.

Cuando el martes pasado iba a estallar la tensión en un encuentro frontal entre el Poder Legislativo y el Ejecutivo, el vicepresidente de la República, Dr. Alberto Abdala, que constitucionalmente tiene un pie en cada poder, porque es también presidente de la asamblea general, logró postergar el enfrentamiento hasta el martes próximo, mediante un acuerdo de caballeros.

Hay fuentes que anticipan un diagnóstico optimista sobre el ambiente favorable que podría lograr una moción en el sentido de declarar "no satisfactorias" por parte del Senado las explicaciones del ministro interpelado, Dr. Eduardo Jiménez de Arechaga.

Con esta solución se espera derrotar una moción más enérgica de censura; se haría una complementaria crítica expresa a las autoridades universitarias y, fundamentalmente, se obviaría que el asunto pasara a la asamblea general, un nivel en que se abre la posibilidad de la disolución del Parlamento y todos sus riesgos institucionales, a los que se teme más que a la disolución misma.

Enérgica declaración

MONTEVIDEO, 4 (AFP). — Una violenta declaración, en la que se condena la política del presidente Jorge Pacheco Areco y se reclama la renuncia del ministro del Interior y del jefe de Policía de Montevideo, fue emitida conjuntamente hoy aquí por la Convención Nacional de Trabajadores (CNT) y la Federación de Estudiantes Universitarios (FEUU). Tras enjuiciar la actitud de la policía y condenar la "falsificación de los hechos que al amparo de la censura de prensa se han cometido", la CNT y la FEUU denuncian lo que llaman el "nuevo ataque a la enseñanza pública", constituido por la clausura de cursos y el cerco militar de los institutos universitarios.

Asalto a un Banco

MONTEVIDEO, 4 (AP). — En el cuarto asalto consecutivo contra bancos en cuatro días y el 17º en lo que va del año, dos desconocidos enmascarados consumaron hoy el atraco a una sucursal del Banco de Crédito de esta capital y se llevaron 250.000 pesos (mil dólares). La policía estima que todos los asaltos son obra del grupo terrorista Tupamaro, que

Visita de Onganía

MONTEVIDEO, 4 (AP). — Circularon hoy insistentes versiones periodísticas de que el presidente argentino Juan Carlos Onganía visitaría oficialmente el Uruguay en el transcurso del presente mes. Dicen que es probable que Onganía adelante su viaje, que está fijado para los últimos días de diciembre. Este será el tercer encuentro con el presidente uruguayo Jorge Pacheco Areco.

Las noticias sobre el adelanto de la visita de Onganía no fueron confirmadas ni desmentidas en fuentes oficiales.

Noticias breves del exterior

Narcóticos

NUEVA YORK, 4 (AP). — La oficina del fiscal del distrito de Bronx anunció que había arrestado a seis hombres pertenecientes a una red dedicada al tráfico de narcóticos "dirigida por cubanos" y confiscado cocaína por valor de cuatro millones de dólares.

Entre los arrestados figuran: Oswald Rosales, de 27 años, ingeniero, de Lima, Perú; Julio Penas, de 28 años también de Lima; Eleodoro Rodríguez, de 46 años, residente en Bronx; Antonio Cannizo, de 36 años, quien dijo ser director y productor de programas de televisión en la Argentina y el Paraguay, que nació en Mendoza, Argentina.

Blaiberg

CHICAGO, 4 (AFP). — Philip Blaiberg, el hombre que más tiempo supervive con un corazón trasplantado, tendrá un día necesidad de otro corazón, declaró el profesor Christian Barnard que efectuó esa operación el 2 de enero último en Ciudad de El Cabo.

El cirujano sudafricano espera que tarde o temprano el organismo del doctor Blaiberg rechace el corazón injertado. Entonces será menester proceder a una nueva operación.

Zond-5

MOSCU, 4 (AFP). — La estación espacial soviética "Zond-5" ha sido enviada hoy desde Bombay a esta capital en un avión especial. La Zond-5 había sido transportada ayer a Bombay por el navío oceanográfico "Vassili Golovin", que la había recuperado en el lugar del amaraje.

Cuero argentino

NUEVA YORK, 4 (AP). — El canciller argentino, Nicanor Costa Méndez, visitó la muestra de la industria del cuero de su país que se realiza en Nueva York.

Captura

SHRE SBURY, Inglaterra, 4 (Reuter). — Fue capturado finalmente un sujeto que durante 16 días mantuvo secuestrada a su familia en una cabaña rodeada por la policía y soldados.

Luego que el pistolero arrojara su rifle por una ventana, once policías irrumpieron en la cabaña de dos pisos y detuvieron a John James, de 28 años. Su esposa y cuatro hijos fueron liberados inmediatamente.

James se había encerrado con su mujer de 26 años y sus hijos, de tres a ocho años de edad, luego que la policía secuestró su automóvil el 18 de setiembre por una infracción de tránsito.

Sufre de una perturbación mental desde la muerte de su madre hace varios años.

Petición

LOS ANGELES, 4 (Reuter). — El letrado de Sirhan pidió que sea nuevamente aplazado hasta después del 1º de enero de 1969, el juicio contra el hombre sindicado como asesino del senador Robert Kennedy.

El abogado Rusell Parsons explicó al magistrado que si el proceso, de unos dos meses de duración, comenzara el 1º de noviembre, el jurado quedaría sin disfrutar los feriados de Navidad y Año Nuevo.

Accidente

MINOT, Dakota del Norte, EE. UU., 4 (Reuter). — Cuatro de los seis tripulantes de una estratofortaleza B-52 perecieron hoy al estrellarse el enorme octomotor en un campo cerca de la base aérea local.

Los dos sobrevivientes —el operador de radar mayor Jerry Jamison y el teniente primero Ronald Hortter, salieron ilesos, salvo una leve herida que sufrió el primero en su brazo derecho. El gigantesco bombardero no llevaba armas nucleares, se informó.

Explosión

DORTMUND, Alemania Federal, 4 (AFP). — Seis mineros perecieron, cuatro resultaron heridos y siete desaparecieron al producirse una explosión en una mina de carbón situada en Luenen, cerca de esta ciudad a 800 metros de profundidad.

Diecisiete mineros en total se hallaban en el lugar de la catástrofe. Los equipos de salvamento trabajan activamente.

Naufragios

CALCUTA, 4 (AFP). — Sesenta personas fueron consideradas como desaparecidas a consecuencia de tres naufragios ocurridos en aguas del río Ganges.

Los estibadores

NUEVA YORK, 4 (AFP). —Los 75.000 estibadores de los puertos norteamericanos del Atlántico y del golfo de México cesaron la huelga que emprendieron el lunes por la noche en apoyo de reivindicaciones salariales y laborales.

El presidente Johnson había invocado la misma noche del lunes la ley Taft-Hartley sobre conflictos obreros, según la cual toda huelga que constituya un peligro económico para el país debe cesar durante un período de 80 días para permitir negociaciones entre el sindicato y los patronos.

Una ordenanza judicial invitó a los estibadores a reanudar el trabajo y los sindicatos decretaron el cese de la huelga.

La política económica de Wilson repudióse

BLACKPOOL (Inglaterra), 4 (AP). — El Partido Laborista puso término hoy a su convención anual, a la que asistieron más de 1200 delegados de todo el Reino Unido, al parecer profundamente divididos, a pesar de la muestra de unidad ofrecida al cantar todos juntos el Himno de la Bandera Roja.

En opinión de los observadores políticos, los delegados se mostraron abiertamente contrarios a la política económica asumida por el gobierno del primer ministro Harold Wilson y repudiaron por una abrumadora mayoría de cinco a uno la parte crucial de esa política, el intento de limitar los aumentos de sueldos y salarios a un 3,5 por ciento hasta fines de 1969.

En el discurso de clausura, Wilson dijo que tomará debida nota de la oposición a algunas de sus decisiones como "una advertencia, pero no como una orden".

Agregó que el Gobierno era responsable ante el Parlamento, y que en él continuará presionando por su política, por muy impopular que sea. Declaró que "el Gobierno continuará con la política que deba desarrollarse para asegurar el poderío económico".

Sin embargo, al regresar a Londres, Wilson sabía muy bien que la mayor amenaza para su gobierno y las probabilidades del Partido Laborista de ser reelegido dentro de dos años se hallan en el cada vez menor entusiasmo de sus partidarios en las filas populares.

Responsabilidad sindical

El primer ministro advirtió a los sindicatos, asimismo, que las huelgas "imprudentes" están dañando la recuperación económica del país. El llamamiento de Wilson se dirigía a los trabajadores metalúrgicos, que han amenazado con una huelga a escala nacional para el 21 del actual.

Sostuvo, además, que el éxito político de la agrupación "depende del éxito económico; de mantener el aumento rápido de la producción y la productividad".

Todo esto, continuó, "puede ponerse en peligro por medio de imprudentes acciones industriales, cuyo efecto sólo puede ser el arriesgar los empleos de mucha de nuestra gente".

La huelga de los trabajadores metalúrgicos es un desafío directo contra la política económica de Wilson y sus restricciones salariales. El sindicato metalúrgico llamó al movimiento para reforzar su exigencia de un aumento del 6,5 por ciento, a pesar de la limitación en los incrementos salariales decretada por el Gobierno, del 3,5 por ciento en cualquier período de 12 meses.

Mejora el estado de los mellizos ingleses

BIRMINGHAM, Inglaterra, 4 (AP). — Sheila Thorns, la mujer que dio a luz mellizos séxtuplos el miércoles, vio hoy por primera vez a sus cinco hijos sobrevivientes en la unidad especial de tratamiento infantil del hospital de maternidad local.

El establecimiento anunció que los bebés "progresaban sin novedad durante el día",

Crecida oferta

BIRMINGHAM, Inglaterra, 4 (Reuter). — El padre de los cinco sobrevivientes de los seis mellizos nacidos aquí el miércoles contrató a un abogado para que lo asesore en cuanto a la "comercialización" del inusitado y brusco crecimiento de su familia.

El diputado Norman Thorns dijo que ha recibido numerosas ofertas de crecidas sumas por fotografías y relatos exclusivos sobre los bebés. Añadió que una de las propuestas llega a 100.000 libras (240.000 dólares), pero rehusó identificar a la fuente.

Tres mellizos

ILLAPEL, Chile, 4 (AP). — Una mujer soltera dio a luz hoy mellizos triples en este pequeño poblado, 280 kilómetros al norte de Santiago.

Autoridades sanitarias dijeron que la madre es Luisa Campos, de 30 años, y que tanto ella como las criaturas, dos varones y una mujer, se encuentran bien.

Westminster

LONDRES, 4 (AP). — Un desconocido arrojó una bomba incendiaria contra la tumba de Eduardo el Confesor, en la abadía de Westminster, construída hace nueve siglos durante el reinado de ese monarca. Dijo la policía que la tumba, un monumento muy trabajado, no sufrió daños, pero resultó ennegrecida por el fuego.

La posición paraguaya amenaza a la ALALC

MONTEVIDEO, 4 (AP). — El tuyó la Asociación en febrero de 1960, como lo han expresado ya la Argentina y otros integrantes del grupo subregional.

La actitud paraguaya ahondó aún más las crecientes desavenencias en la actual séptima conferencia extraordinaria reunida en ésta desde el 16 de julio último con miras a completar la elaboración definitiva de la lista, que desde el año último se busca sin éxito.

Dos ruedas negociadoras ya habían fracasado por fata de acuerdo entre los países llamados "grandes" y los de menor desarrollo —Paraguay, Bolivia y Ecuador—para incluir en la nómina algunos productos agropecuarios considerados "críticos" como el trigo.

Reclamación de Biafra a la UN

UMUAHIA, Biafra, 4 (AP). — Biafra ha reclamado a las Naciones Unidas y sus estados miembros que actúen de conformidad con la Carta del organismo y detengan lo que califica de genocidio en su territorio.

En una carta el jefe biafrano coronel C. Odumegwu Ojukwu acusa a Gran Bretaña, la Unión Soviética y Egipto de apoyar al gobierno federal de Nigeria y sus fuerzas armadas en actos de genocidio.

Víctimas civiles

GINEBRA, 4 (AFP). — Los dos delegados de la Cruz Roja y los dos miembros del Consejo Ecuménico de las Iglesias, fallecidos en Biafra el 30 de setiembre, fueron muertos por soldados nigerianos, según un comunicado del comité internacional de la Cruz Roja.

El rechazo de Abe Fortas por el Senado de la Unión

(Especial para LA NACION, por radioteletipo)

NUEVA YORK, 4 ("The New York Times"). — El Senado no se habría negado a considerar la nominación de Abe Fortas, hecha por Johnson, para presidir la Suprema Corte de Justicia, de no haber mediado el deseo republicano de reservar el nombramiento para ellos ni existido cargos de indiscreción personal e imprudentes vínculos políticos del candidato con el presidente.

Sin embargo, a la larga, el rechazo será considerado como un repudio de la llamada "Corte Warren", en la que Fortas actuó brevemente, pero con desenvoltura y eficacia. Fue la unión de muchos hilos en la tela de la oposición común lo que provocó la derrota de la nominación; pero tal vez el elemento que tuvo mayores efectos fue el "examen senatorial" de la actuación de la Corte.

Otro candidato

Esto es verídico, aunque Johnson logre suficiente apoyo político como para materializar la aprobación de otro candidato. Tal vez sería capaz de hacerlo, con lo cual mantendría la jefatura de la Suprema Corte lejos de la amenaza de un nombramiento republicano durante años, mediante la selección de algún senador respetado o alguna otra figura inobjetable, cuya designación sólo sería opuesta por el ruidoso tipo de razones políticas que usualmente no suscitan la adhesión de los legisladores que traban el debate con discursos interminables.

Pero aún en ese caso, las consecuencias del rechazo de Fortas las sentirán más directamente la "Corte Warren" o sus miembros. Y lo más probable es que esos efectos se traduzcan en un retroceso de los "cuerpos judiciales", es decir, una tendencia a eludir las cuestiones más controvertidas, una especie de renuencia a entrar en nuevos terrenos sociales, legales o económicos.

Raras veces en la historia un tribunal supremo ha afectado tan profundamente la vida norteamericana como lo hizo el "Warren" en el caso de la segregación escolar, el prorrateo legislativo y algunas libertades civiles. En todos estos asuntos la Corte se las arregló para ofender, ultrajar o, por lo menos, angustiar a los conservadores, y aún a algunos que no se definían como tales.

Banco para los republicanos

Escapó ajustadamente a una repulsa legislativa, cuando no prosperó la enmienda constitucional sobre un nuevo prorrateo, propuesta por el senador Everett Dirksen; ha brindado un hermoso blanco para los ataques de dos candidatos presidenciales republicanos consecutivos, así como para George Wallace, y recientemente pareció dispuesta a reducir algo su propio velamen, como, por ejemplo, en el llamado caso "Stop y Frisk", que revirtió este año la línea libertaria asumida por el tribunal con respecto a los derechos de que disfrutan los delincuentes.

Pero cuando Johnson envió el nombre del juez Fortas al Senado como candidato a titular de la Suprema Corte, hízose inevitable que la designación se convertiría en algo así como un referéndum o "examen senatorial" sobre la Corte Warren.

A pesar de todo, a Fortas podrían haberlo aceptado de no haber sido por sus otras debilidades personales y políticas; pero la indagatoria de la comisión interna y la índole del debate en el Senado no dejaron dudas de que en el banquillo de los acusados estaba el alto tribunal, así como el postulante designado.

Adaptación

¿Habría sido absuelta la Corte y confirmado Fortas de no haberse recurrido a tácticas de obstrucción verbal en el recinto y de haberse votado la nominación? Nadie puede afirmarlo a ciencia cierta, pero todo sugiere que una votación habría sido extremadamente pareja.

Pero en ausencia de claras evidencias en sentido contrario, lo más probable es que el tribunal, así como Abe Fortas y Lyndon Johnson, asuma la actitud del que ha sido desairado.

Como el Congreso se ha movido firmemente hacia la derecha desde los tiempos de la Gran Sociedad, en 1935, y como cada día parecen aumentar las probabilidades de que haya un presidente republicano, tal vez la tercera rama del Gobierno llegó a la conclusión de que su mejor política en estos momentos es adaptarse al curso de los acontecimientos.

Tom Wicker

Aproveche las condiciones especiales del Tránsito Temporario.

En su punto de llegada su Renault TT * lo espera.
Sin limitación de kilometraje.
Ud. abona sólo el uso.
Recompra asegurada.
A su disposición 10.000 agentes Renault en todo el continente.

TURISTA! CONQUISTE LA EUROPA DE SIEMPRE CON EL AUTO DE HOY
RENAULT TT

IKA-RENAULT S.A.C.I.F.
Dto de Ventas TT
Sarmiento 1230 CAPITAL
35-0071-0081-2568

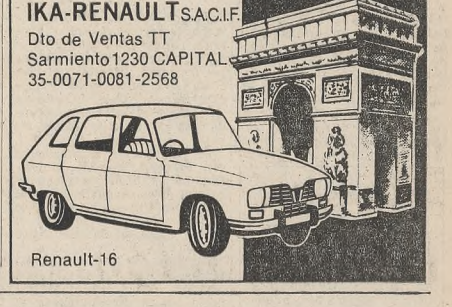

Renault-16

USTED! ahorrará muchos... $ $ en...

MULTI-CARGA DE GAS RONSON®

SOLO $295.-

Pídala en su cigarrería preferida.

GAS PURIFICADO DE ALTO RENDIMIENTO
llama instantánea ●
no tapa las válvulas ●
sin olor ●
presión constante ●
protege su encendedor ●

REPRESENTANTE Y DISTRIBUIDOR EXCLUSIVO EN LA REP. ARGENTINA
Boris Bosoer S.A.C.I.F.
CANGALLO 1962 - Bs. As.
T.E. 40-5253-5258

EN EL LUGAR QUE UD. SOÑO

VICENTE LOPEZ

Avda. MAIPU 1581-89

AQUI... OTRO HORIZONTAL!

2 y 3 AMBIENTES - PRECIO FIJO
ENTREGA: MARZO 1971

SEÑA ..... $ 30.000
119 meses de ..... „ 30.000
y 2 extraordinarias divisibles y a largo plazo.

SIN INTERESES - SIN ANTICIPOS

Planes claros y sencillos. Sin sorpresas. No hay que sumarle intereses NI A LAS CUOTAS NI AL PRECIO y vendemos lo que construimos.

Su única oportunidad de vivir en la mejor zona residencial.

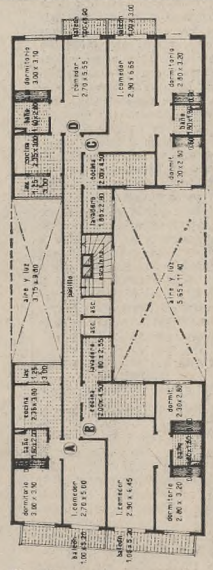

AV. MAIPU 1589

24 AÑOS CONTRIBUYENDO AL PROGRESO DE VTE. LOPEZ

MAS ROCA Hnos. S.A.

Capital $ 80.000.000
(de la Cám. Arg. de la Prop. Horizontal)
SAN JOSE 334 - CAPITAL
Informes de lunes a viernes, de 11 a 20 horas
Inf. en Vte. López: Av. Maipú 825 y 1483, de 9 a 21 hs., inclusive feriados

SU EDIFICIO

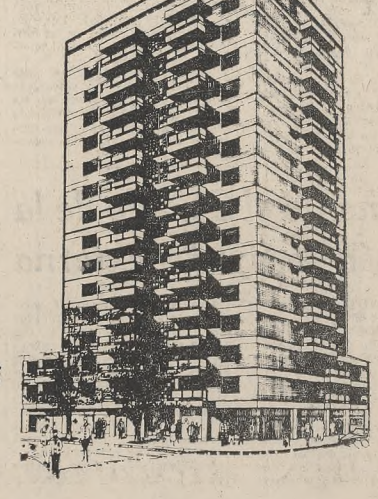

SU DEPARTAMENTO

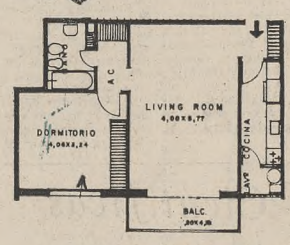

También quedan 5 últimas unidades de 3 ambientes

VISITELO

Verá su cocina, su baño y como funciona su teleportero electrónico con televisión; los departamentos, a su opción se entregan alfombrados.-

TORRE BILLINGHURST esq. PEÑA

TODOS LOS AMBIENTES CON ASOLEAMIENTO TOTAL

COCINAS: Muebles enchapados en laminado plástico, piletas y mesada de acero inoxidable.

BAÑOS: Artefactos de color y azulejos San Lorenzo decorados.

TELEPORTERO ELECTRONICO CON TELEVISION.

SALAS Y BILLOCH
CIA. DE CONSTRUCCIONES S.A.C.I. e I.
PARAGUAY 1132 - 5º P. T.E. 47-6406 - 45-4504 - 46-9431

FIRME BOLETO CON MENOS DE $ 200.000.-

SALAS Y BILLOCH
CIA. DE CONSTRUCCIONES S.A.C.I. e I.
ATENCION PERMANENTE EN NUESTRO LOCAL DE VENTAS EN EL MISMO EDIFICIO, BILLINGHURST 2307, esq. PEÑA.

Cerca de Camboya hubo más combates

SAIGON, 4 (AP). — Tropas survietnamesas, reforzadas por efectivos de los "boinas verdes" de los Estados Unidos, libraron hoy combate con un número no determinado de soldados norvietnameses, cerca de la frontera con Camboya, mientras arreciaban los ataques de la aviación estadounidense contra la franja septentrional de Vietnam del Sur.

Los informes militares indican que las tropas aliadas sufrieron en las acciones terrestres 15 muertos y 44 heridos al tiempo que habrían infligido a los comunistas no menos de 150 muertos.

Anteriormente, el mando norteamericano dijo que 24 estadounidenses resultaron muertos en la colisión en el aire de un helicóptero de transporte del ejército y un avión de carga de la fuerza aérea, a 18 kilómetros al noroeste de Hue, en la costa. Fue una de las peores colisiones aéreas de la guerra y no hubo sobrevivientes.

Relaciones con Francia

SAIGON, 4 (Reuter). — El ministro de Relaciones Exteriores, Than Chanh Thanh, insinuó que podrían quedar totalmente restablecidas las relaciones diplomáticas entre Francia y Vietnam del Sur.

Este país redujo la jerarquía de su embajada en París en 1965, convirtiéndola en consulado general, después que el presidente De Gaulle propugnó la neutralidad survietnamesa como solución a la guerra.

Quadros

BRASILIA, 4 (Reuter). — La Suprema Corte Federal de Brasilia rechazó por 10 votos contra cinco un pedido para que se disponga la libertad provisional (hábeas corpus) del ex presidente Janio Quadros, quien ha sido confinado al interior del país.

La decisión ratifica un fallo del ministro de Justicia, Luis Antonio Da Gama e Silva, emitido el 29 de julio pasado, por el que se dispuso que Quadros fuera confinado a la localidad de Corumba, sobre la frontera boliviana.

Conferencia de Mario Amadeo en Río de Janeiro

RIO DE JANEIRO, 4 (Reuter). — Mario Amadeo, embajador argentino en Brasil, pronunció una conferencia en la Escuela Superior de Guerra, en la que abordó aspectos de la Argentina actual y de las relaciones entre ambos países.

Se refirió a los hechos que determinaron el movimiento revolucionario de junio de 1966 y se explayó sobre las reformas estructurales que se están imponiendo en el país.

En lo tocante a la situación internacional, destacó el perfecto entendimiento que existe entre los dos países con respecto a problemas fundamentales, tales como el desarrollo, el emplao de la energía nuclear con fines pacíficos y otros. Señaló, asimismo, que el intercambio económico brasileño-argentino, aparte de los productos tradicionales que figuran en las listas del comercio exterior, podrá cobrar nuevo dinamismo a través de acuerdos de complementación industrial.

Un estudio de los hielos en la Antártida

Un avión perteneciente al Grupo 2 de Transporte de la I Brigada Aérea, salió de Río Gallegos y voló sobre una zona de la Antártida argentina para apreciar las características de las formaciones de hielos entre las bases Esperanza y Petrel y la isla Jackson. También voló sobre las bases Matienzo y Alte. Brown.

El piloto de la máquina fue el comodoro Omar Graffigna y viajaron en ella como pasajeros, el comandante accidental de Operaciones Aéreas, brigadier Ezequiel Martínez, el brigadier Ricardo Salas, jefe de operaciones del Estado Mayor Conjunto; el brigadier Higino González, jefe del Estado Mayor del Comando de Personal; el comodoro Eliseo Ruiz, jefe de la I Brigada Aérea; el comodoro Juan Noguera, jefe de la Base de Comodoro Rivadavia; el coronel Jorge Leal, del Departamento Antártico del Ejército; el vicecomodoro Herbert Horsch, jefe de la División Antártica del comando en jefe de la Fuerza Aérea; el vicecomodoro Mario Luis Olezza, comandante del Grupo Aéreo de Tareas Antárticas y el señor Juan Carlos Beltramino, del Ministerio de Relaciones Exteriores.

El estudio de los hielos resultó útil para establecer si será necesario utilizar helicópteros para evacuar la base Matienzo en el caso de que los hielos en el lugar impidieran, como el año pasado la entrada del rompehielos San Martín. Además, los datos servirán para la próxima campaña de la Fuerza Aérea en el sector antártico, que comenzará en noviembre y finalizará en mayo.

Certificación de fotocopias por escribanos

Los escribanos de título o autorizados están facultados para la certificación de la autenticidad de las fotocopias.

Así lo declaró el Tribunal de Superintendencia del Notariado al revocar la resolución general del consejo directivo del Colegio de Escribanos del 31 de mayo de 1967, que prohibió tales certificaciones a los escribanos de título o autorizados, dado que —dijo— eran de incumbencia exclusiva de los escribanos de registro.

La decisión recayó en una apelación deducida por el escribano Sr. Francisco Pita contra aquella resolución del consejo directivo notarial. Dice el Tribunal de Superintendencia que, como resulta del texto expreso y claro de la ley orgánica del notariado y su modificatoria los escribanos de título o autorizados están facultados por los incisos b) y c) del artículo primero del decreto-ley 12.454 a certificar la autenticidad de las firmas e impresiones digitales puestas en documentos privados y en su presencia por los propios interesados o por personas en representación de terceros, o inervenir en todos los actos, documentos y contratos en que sea requerida su intervención profesional como asesores o peritos notariales (inc. k) expedir testimonios sobre asientos de contabilidad y actos de libros de sociedades anónimas o simples particulares (inc. l). Si ello es así, concluye, el tribunal considera que se encuentra implícita la facultad de otorgar certificaciones respecto de la autenticidad de las fotocopias.

Los 70 años del Colegio N. Pompeya

El septuagésimo aniversario de la fundación del Colegio Gratuito de Nueva Pompeya —ahora Instituto Nueva Pompeya—, que dirigen los padres capuchinos, ha determinado la realización de diversos actos. Con tal motivo se ha constituido la siguiente comisión ejecutiva de homenaje al establecimiento: presidente Santiago Burastero; vicepresidente, Martín Koclen; Félix Mas; protesorero, Juan secretario de actas, Heriberto Deibe; secretario de propaganda, Ricardo Gastón; tesorero, Sinde; vocales, Luis Cantu, Adolfo Capuccio, Egidio Carbone, Ernesto Domínguez, Santiago Coniato, Enrique González, Juan Jatar, José Lacruz, Luis Martínez, F. Masevicius y Alfredo Otati. Las adhesiones se reciben en Esquiú 1002, T. E. 923-0958.

Aspirantes a Maja Iberia

En el Club Español fue servido un cóctel por Iberia, Líneas Aéreas de España, a las aspirantes a "Maja Iberia, reina de la colectividad española 1968", representantes de numerosas entidades y centros españoles de la Capital Federal y del interior. Asistieron el cónsul general de España, doctor Marcial Rodríguez Cebral, y funcionarios de la representación diplomática hispana; presidentes de entidades hispanoargentinas; e invitados. Abrió el acto con palabras alusivas el presidente de Iberia, señor Pascual Hernández de Tejada; habló luego, para presentar a las aspirantes, el titular de relaciones públicas de la empresa, señor Donato Aumente (h.), quien destacó aspectos del programa de la Semana de la Hispanidad y anunció para hoy un almuerzo en el mismo lugar y una recepción a las 19 en el consulado general de España. Las jóvenes aspirantes —que aparecen en la fotografía— son las siguientes: de derecha a izquierda, sentadas: Lidia Adela Vila, Ermitas Villasenín Maure, Florentina del Carmen Berenguer, Susana Beatriz Bordenaray, Susana Behovi Pérez, Sara María Silva, Graciela Rozalba Villard, María Beatriz Suñer, María Susana Domínguez, María Irene Jaime y Ana María Arguayo; de pie (también de derecha a izquierda): Elcira Sara Prieto, María Piedad Neverda, Mónica Ibáñez, Silvia Leonor Alvarez, Susana Ramos, Trinidad Carretero, María del Carmen Sande, Carmen A. Barnera, María Victoria Balmanya, Blanca María Hernández, María Luisa Verdini Cao, Alicia Margarita Francisco, Marta Graciela Jiménez, Marina Carmona y Silvia Del Conte

Trabajan 400 personas en la destilería de YPF

Con relación a la situación existente en la destilería La Plata con motivo del paro de actividades del personal, Yacimientos Petrolíferos Fiscales informó que ayer trabajaron en dicha planta aproximadamente 400 agentes, miembros del personal jerarquizado. La producción de la unidad de "topping" Nº 5 fue de 5300 metros cúbicos. En la unidad Nº 4 hubo un inconveniente en uno de los alambiques, lo que la mantuvo fuera de servicio por espacio de más de dos horas mientras se efectuaban los trabajos de reparación.

La empresa estatal informó, también, que hasta las 15 la destilería de La Plata despachó 95 camiones con 228 metros cúbicos de nafta común, 101 de super nafta, 202 de gas oil, 84 de querosene, 30 de aeronafta y 95 de diesel oil y 122 toneladas de fuel oil.

En la CGT de Paseo Colón

A las 21.30 inició sus deliberaciones el Comité Central Confederal de la CGT de Paseo Colón, con la presidencia del dirigente Raymundo Ongaro y la representación de veintiocho organizaciones sindicales y dieciocho delegaciones regionales del interior.

En primer término, el dirigente Julio Guillán presentó un amplio informe sobre las actividades desarrolladas por el agrupamiento durante los dos últimos meses.

Concluido el informe del señor Guillan, habló extensamente el señor Raimundo Ongaro, quien al término de su disertación y en nombre del Consejo Directivo, sometió al cuerpo una moción de varios puntos, entre otros, los siguientes: encomendar al Consejo Directivo que en casos extraordinarios o de gravedad, promueva y fije fechas para la realización de paros parciales o generales de la clase trabajadora argentina; cada gremio y cada delegación regional debe desde ya manifestar su solidaridad con los trabajadores petroleros en conflicto; 3o., la CGT de los Argentinos y sus delegaciones regionales realizarán para el día martes 15, unas "Jornadas en Defensa del Petróleo Nacional y de solidaridad con los petroleros en lucha" como también para el logro del 40 % de incremento en los salarios, libre e inmediata discusión de los convenios. Dichas jornadas, dentro de las características de cada zona, deberán consistir, fundamentalmente, en actos públicos a los que se convocará a los trabajadores.

Se están distribuyendo bonos para la resistencia económica de los compañeros petroleros y se exhorta a la mayor cooperación de los trabajadores en esta campaña; y reafirmar que jamás podrá haber unidad con los elementos "colaboracionistas" como Cavalli.

Al cierre de esta edición, se debatía este proyecto que, suponíase, iba a ser aprobado por unanimidad.

Posición gremial

LA PLATA. — Tampoco en la jornada de ayer se registraron novedades de importancia en el orden local, en torno del conflicto que mantiene el personal de la destilería local de YPF, que, como se sabe, cumple un paro total de actividades desde el día 25 de setiembre último.

El acto anunciado por la CGT local en apoyo de los gremios petroleros en conflicto, no se cumplió. El acto, como se recordará, estaba anunciado para ayer a las 19, en la esquina de las calles 7 y 49, en pleno centro de esta ciudad.

Desde hora temprana se observó en la zona la presencia de una numerosa fuerza policial integrada por efectivos de caballería, infantería, gases, sección perros e investigaciones, además de un carro hidrante. No obstante ello, el número de operarios de la destilería que se dio cita en las adyacencias del lugar fijado para el acto, fue muy elevado.

Cabe consignar finalmente que poco después de las 19 un grupo de jóvenes manifestantes causó daños en la estación de servicio ESSO instalada en la calle 48 esquina 12 de esta ciudad. Del grupo partieron improvisados proyectiles que destruyeron un letrero luminoso y un cristal del sector de oficinas de ese comercio. Luego se arrojaron volantes con leyendas favorables a la huelga. Los manifestantes se dispersaron rápidamente y la policía no actuó en la oportunidad.

Pavimentación en el puerto por $ 471.151.800

De acuerdo con lo informado por el intendente municipal, general Manuel Iricíbar, la Comuna ha llamado a licitación pública por el término de 45 días para las obras de pavimentación de la avenida Ingeniero Huergo, desde avenida La Rábida Norte hasta Brasil, y Eduardo Madero, de avenida La Rábida a la calle San Martín, destinadas a integrar la Autopista Costera, que bordeará toda la ciudad.

La apertura de las propuestas se hará el 20 del mes próximo y el presupuesto oficial asciende a 213.864.000 pesos para el primer tramo que, con el 20 por ciento para solventar los mayores costos, llega a pesos 256.636.800. El segundo es de $ 178.762.500, y con el mismo aumento por mayores costo llega a 214.515, por lo que el total de las obras alcanza a la suma de 471.151.800 pesos.

Los pliegos, cuyo valor es de 7500 pesos, pueden ser adquiridos por los interesados en la Dirección Catastro y Vía Pública.

Delegación de la Argentina a la UNESCO

El secretario de Cultura y Educación, doctor José Mariano Astigueta, ha sido designado presidente de la delegación de nuestro país ante la decimoquinta reunión de la Conferencia General de la Organización de las Naciones Unidas para la Educación, la Ciencia y la Cultura (UNESCO). Las sesiones se celebrarán en París, entre el 15 del actual y el 20 de noviembre. El doctor Astigueta tendrá carácter de embajador extraordinario y ministro plenipotenciario.

Se designó vicepresidente al embajador y delegado permanente de nuestro país ante la UNESCO, Dr. Bonifacio Lastra.

Integran la delegación, como delegados titulares, el director consejero del Consejo Nacional de Investigaciones Científicas y Técnicas, Ing. José Salvador Gandolfo; el director general de administración de la Secretaría de Estado de Cultura y Educación, señor José Antonio Domínguez; la directora de Cooperación Internacional para la Educación, la Ciencia y la Cultura de la Secretaría de Estado de Cultura y Educación, Dra. María Delia Terrén de Ferro y, como delegado alterno, la consejera, Dra. Teresa H. I. Flouret, de la delegación permanente de la República Argentina ante la UNESCO.

Se autoriza al doctor Astigueta, asimismo, para que al término de la reunión acepte la invitación de los Estados Unidos para ofrecer conferencias durante veinte días, en el marco del programa de Intercambio Educativo y Cultural del Departamento de Estado de ese país.

La segunda serie de bonos amplíase en 2000 millones

En otros 2000 millones de pesos fueron ampliadas las emisiones de bonos nacionales para obras públicas, que totalizan, en consecuencia, sumadas las dos series de este año, 32.000 millones de pesos. La decisión adoptada por el Poder Ejecutivo, mediante el decreto que lleva el número 5588, fue publicada en el Boletín Oficial de ayer, y comunicada mediante una circular por el Banco Central. Esta emisión adicional se agrega a la segunda serie la entrega de cuyos títulos comenzó ayer, con el propósito de dar al Banco Central una masa de maniobra suficiente para regular el mercado de títulos y ponerlo a cubierto de oscilaciones pronunciadas. Las características de estos nuevos bonos son idénticas a las de los restantes títulos de la segunda serie, que integran. La inscripción en Bolsa se realizará, pues, por el total de 17.000 millones de pesos, suma que se integrará con 70.000 láminas de 10.000 pesos; 100.000 de $ 50.000, y 113.000 láminas de 100.000 pesos.

Exenciones para la importación de dos maderas

Por decreto del Poder Ejecutivo fue suspendida la aplicación del gravamen aduanero a la importación de las maderas de "mara" y de "ochoó", originarias y provenientes de Bolivia, que se despachan por las partidas 44.03.03.99 y 44.04.02.99 de la Nomenclatura Arancelaria de Derechos de Importación. En la medida se dispuso, además, la reducción del 30 por ciento del gravamen aduanero a la importación de aquel tipo de maderas, de igual procedencia, que se despachan por la partida 44.05.02.99, de la aludida Nomenclatura.

El ordenamiento legal establece la suspensión de los depósitos previos para la madera de las referidas partidas que, como la reducción de los gravámenes, se aplicará a las mercaderías que se despachen a plaza hasta el 28 de febrero del año próximo.

En las consideraciones de la medida se puntualiza que la adopción de esa mecánica por un lapso de seis meses permitirá que en la reunión de la Conferencia de las Partes Contratantes de la ALALC se negocie la inclusión de esos productos en la lista especial para Bolivia, con la adecuada reciprocidad.

Las reparaciones en la Ruta Nº 2

Relacionado con las reparaciones que se efectúan en la ruta 2, la FATAP dio a conocer el siguiente comunicado:

"La Empresa Ferrocarriles Argentinos anuncia la corrida de un tren adicional entre Buenos Aires y Mar del Plata, y viceversa, disposición que atribuye a sus deseos de «colaborar en la solución de los inconvenientes que soporta el tránsito carretero en la Ruta Nacional Nº 2, con motivo de las obras de pavimentación de banquinas».

"Al respecto, y con la finalidad de evitar malentendidos, FATAP hace saber al público que los servicios regulares de autotransporte sobre toda la Ruta Nacional Nº 2 se prestan con absoluta normalidad, sin demoras ni entorpecimientos de ninguna especie, y que la capacidad de transporte ofrecida es, como siempre en esta época del año, ampliamente superior a la demanda, por lo que los usuarios de los servicios de autotransporte pueden realizar sus viajes por ese medio sin inconvenientes de ninguna índole.

"En consecuencia, la medida adoptada por la empresa ferroviaria sólo podría atribuirse a razones de política comercial."

Diversos perjuicios e inconvenientes provocó la fuerte precipitación

Un cielo despejado, en el que la luna esplendía con singular intensidad, era el de las últimas horas de anoche sobre nuestra ciudad. Nadie, al mirarlo, hubiera dicho que hasta poco antes había llovido con una intensidad y una persistencia pocas veces registradas en este año y que durante casi tres jornadas la población había debido soportar los inconvenientes derivados de la precipitación.

Al cesar ésta, la temperatura descendió y, a favor de tal circunstancia propicia, la capital recobró, especialmente en el sector céntrico, el aire de animación de los fines de semana. Pero la lluvia había provocado cortes o interrupciones momentáneas en los servicios eléctricos, además de otras dificultades de menor consideración, tanto en esta ciudad como en localidades de los alrededores.

Parte de esos servicios fueron restablecidos gracias a los trabajos de reparación que se iniciaron inmediatamente y otros serán normalizados, según lo informaron las dependencias técnicas respectivas, a la mayor brevedad.

Cortes de energía

Como consecuencia de la tormenta y del fuerte viento registrado en la víspera se produjeron diversos inconvenientes en el suministro de energía eléctrica en zonas de esta capital y del Gran Buenos Aires. La empresa Servicios Eléctricos del Gran Buenos Aires (SEGBA) informó que tales desperfectos se originaron en la caída de ramas sobre cables aéreos e inundaciones de algunas cámaras de transformación, que motivaron algunos cortes en la provisión de energía.

La empresa señaló que personal técnico procedió a la reparación de las fallas a medida que se tenía conocimiento del inconveniente.

Subestaciones

La empresa Servicios Eléctricos del Gran Buenos Aires (SEGBA) puso en servicio dos nuevas subestaciones destinadas a mejorar el suministro de energía eléctrica en una amplia zona del sur del Gran Buenos Aires. Las nuevas subestaciones, ubicadas en las localidades de Quilmes y Ezpeleta, son alimentadas por dos líneas aéreas provenientes de la central Dock Sud, a una tensión de 132.000 voltios. Asimismo, están previstas para ser telecomandadas.

Dichas subestaciones benefician a gran parte de los partidos de Quilmes y Berazategui, así como a toda la zona poblada del partido de Florencio Varela.

En la Italo

La Compañía Italo Argentina de Electricidad (CIAE) informó que como consecuencia de las intensas lluvias de los últimos días se han producido deslizamientos de tierra en las obras que realiza con el objeto de instalar nuevas cámaras de transformación en las siguientes calles: Uruguay, entre Juncal y Montevideo; Paso, entre Corrientes y Lavalle; Larrea, entre Tucumán y Lavalle, y Cuba entre Congreso y Nahuel Huapi.

La empresa señala que se han adoptado medidas de seguridad en todas esas obras y en aquellas donde se produjeron deslizamientos de tierra se realizaron adecuadas tareas de apuntalamiento con la colaboración de personal especializado de DAOM, dependencias de la Municipalidad de Buenos. Asimismo, ha dispuesto guardias permanentes de personal de la empresa y de firmas contratistas.

Las comunicaciones telefónicas

La Empresa Nacional de Telecomunicaciones (ENTel) informó que como consecuencia de las intensas y continuadas lluvias que se han producido en esta capital y alrededores, se han registrado serios inconvenientes en las comunicaciones al resultar afectados cables troncales de las centrales Flores, Cuyo y Palermo.

Sin novedad respecto del grupo guerrillero

Tampoco ayer pudieron arribar los detenidos de Río Gallegos, acusados de realizar actividades guerrilleras. Infructuosamente los periodistas aguardaron su anunciada llegada, pero en las últimas horas se tuvo la certeza de que el avión de la Fuerza Aérea que los debe transportar a ésta, no había podido partir por causa de las desfavorables condiciones atmosféricas que imperaban en la zona y en el trayecto.

Para hoy, siempre y cuando mejoren esas condiciones, se espera el arribo del grupo subversivo, al que acompaña el secretario del magistrado, doctor Néstor Urtigaray, y la comisión policial encabezada por el comisario Tamborenea, jefe de la Central Búsqueda, de Coordinación Federal.

Robaron armas

CORDOBA. — Tres sujetos jóvenes, que viajaban en un automóvil que habían robado previamente, asaltaron una armería en la localidad de Unquillo. El vehículo se lo habían quitado al taxista R. Alvarez en la ya mencionada localidad y poco después ingresaron en el negocio de armería que Augusto A. Cerejio posee en 3 de Febrero 67, de esa ciudad serrana.

Luego de reducir al dueño, se apoderaron de dos escopetas calibre 16, una pistola calibre 7,65, dos revólveres calibre 38 largo, dos de calibre 38 corto, una caja de balas calibre 32 y una caja de cartuchos para escopeta.

Efectivos de la policía tratan de cercar a los tres jóvenes asaltantes, a quienes en un primer momento se supuso pertenecientes a un grupo guerrillero.

Fuerzas Armadas

Torneo Camaradas

Con un acto que se realizó en la Escuela de Mecánica de la Armada se inició el torneo Camaradas, del que participan representantes del Ejército, la Armada y la Fuerza Aérea. La competencia incluye ejercicios militares y deportes varios. Presidió el acto el director del instituto, capitán de navío Julio A. Gómez Dávila. Estuvo presente también el coronel Mario Castagneto, director de la Escuela de Servicios para Apoyo de Combate. En la ceremonia se ejecutó el Himno Nacional, que fue coreado por los asistentes; se encendió la lámpara votiva, y luego desfilaron las delegaciones. Finalmente se inició el torneo, que finalizará pasado mañana.

Ulrico Schmidl

Sobre "Ulrico Schmidl, primer historiador del Río de la Plata" disertará el próximo jueves, a las 18.30, en el Círculo Militar, el general Gualterio E. Ahrens. El acto, organizado por la Comisión Popular de Homenaje a Ulrico Schmidl, se realizará con motivo de la inauguración del monumento recordativo del historiador, que tendrá efecto el 22 en el parque Lezama.

Fallecimiento del comandante de Gendarmería Oscar Adolfo Azar

Falleció en Córdoba el comandante de Gendarmería Nacional Oscar Adolfo Azar, quien se desempeñaba en el comando región existente en esa ciudad. Nacido en Magdalena en 1923, a los veinte años se incorporó a la gendarmería, donde desempeñó diversos cargos en distintas unidades, hasta alcanzar la jerarquía que ostentaba actualmente. Su sepelio se realizará hoy en el cementerio de La Plata, oportunidad en que hablará el comandante de Gendarmería Juan José Ramón Rojas.

Hielo Sur

Llegó a El Palomar el avión Douglas C-118 que voló hasta el Círculo Polar Antártico en cumplimiento de la operación Hielo Sur —I— del Comando de Operaciones Aéreas. Como se recordará, la máquina debió aterrizar, a su regreso, en Comodoro Rivadavia, a raíz de las malas condiciones atmosféricas. Posteriormente, siguió viaje hasta la Base Aérea Militar El Palomar.

Será clausurado otro tramo de la Av. Juan B. Justo

La Municipalidad dispuso cerrar al tránsito la avenida Juan B. Justo, desde Godoy Cruz hasta Niceto Vega, debido a las obras de construcción del cruce a alto nivel sobre la avenida Córdoba y las vías del ferrocarril, que se realizan.

Por esa causa, el tránsito será encauzado así: los vehículos provenientes de la avenida Santa Fe y su zona, que se dirijan al Sudoeste, deberán hacerlo por la Avda. Juan B. Justo, José A. Cabrera, Fitz Roy, Coronel Niceto Vega y Godoy Cruz, para retomar desde ésta la avenida Juan B. Justo.

Los que procedan del Sudoeste, para dirigirse a la avenida Santa Fe, tomarán por Juan B. Justo, Castillo, Uriarte, José A. Cabrera y por ésta hasta Juan B. Justo.

El tiempo de duración de estas obras se calcula en 180 días.

Aumentó el Senado de la Unión la ayuda externa

WASHINGTON, 4 (AP). — Después de breve debate el Senado aprobó un proyecto de asignaciones de ayuda extranjera de 317 millones de dólares por encima de la cifra aceptada el mes último por la Cámara de Representantes, pero que sigue siendo bastante inferior en relación con las anteriores.

El proyecto que pasa ahora a debate conjunto con la otra Cámara, para resolver las diferencias entre las dos versiones, se eleva a 1932 millones de dólares y es de casi 1000 millones de dólares menos que lo que pidió el gobierno de Johnson.

Los aumentos que el Senado introdujo sobre la medida aprobada por la Cámara incluyen 150 millones de dólares a la Alianza para el Progreso, 85 para préstamos de desarrollo, 50 para ayuda técnica, 27,9 para actividades de organización internacional y 350.000 dólares para los socios de la Alianza.

Una "solución francesa" para la firma Citroen

PARIS, 4 (AFP). — De Gaulle intervino hoy personalmente en el "caso Citroën-Fiat", aparentemente para impedir que la gran firma de automóviles francesa se fusione con su rival italiana.

Durante una visita efectuada esta mañana al salón del automóvil de París, el primer mandatario prometió al principal accionista de la Citroën que "todo se arreglará como hace falta, porque hace falta".

La mayoría de los observadores interpretaron estas palabras como una promesa de "solución francesa" para impedir la "extranjerización" de la segunda fábrica de automóviles del país.

En una breve conversación con François Michelin, propietario de la firma de neumáticos del mismo nombre que controla a la Citroën, de Gaulle lo invitó a entrevistarse con el primer ministro Maurice Couve de Murville.

Diversos ministerios han estado estudiando el caso y una decisión gubernamental al respecto podría ser anunciada al término del consejo de ministros el miércoles.

Un portavoz gubernamental dijo después de la reunión de gabinete anterior, que "la cuestión no había sido abordada todavía en consejo de ministros".

Se estudian varias soluciones por parte del Gobierno. Una de ellas podría ser la venta de las acciones de Citroën a las sociedades Renault (nacionalizada) y Peugeot (privada). Las dos firmas comunicaron ya al primer ministro que están dispuestas a comprarlas.

Si esta solución, "la más francesa", fracasara, volvería a examinarse el proyecto de fusión con la Fiat, considerada como un mal menor por tratarse de una "solución europea".

Cosmos 245

MOSCU, 4 (AFP).—Técnicos soviéticos pusieron en órbita un nuevo satélite artificial de la Tierra de la serie "Cosmos" que lleva el número 245, anunció la agencia Tass.

Según el órgano de información oficial de la URSS, los parámetros de la órbita de este nuevo "sputnik" son los siguientes: período inicial de revolución, 92,1 minutos; apogeo, 509 kms.; perigeo, 282 kilómetros.

De la NASA

VANDENBERG, California, 3 (AFP). — La administración de Aeronáutica y del Espacio lanzó un cohete "Scout" portador del satélite europeo "Esro-1" destinado al estudio de las partículas y de los fenómenos de la Europa encima del Polo Norte.

Respuestas a ¿Lo recuerda?

1.— El Canadá, con una superficie de 9.960.547 km2.

2.— Groenlandia, cuya superficie total alcanza a los 2.175.600 km2., si es que no se considera a Australia como isla, y sí como continente.

3.— En Almadén, España, que producen 2700 toneladas anuales; los de Idria, en Italia, con 1858 toneladas; los de California, los Urales, México, Yugoslavia, Japón, Checoslovaquia, Argelia, Perú, Brasil y algunos otros de menor importancia.

4.— La Karakul, cuyo origen no ha sido establecido en forma precisa. Se supone que desciende de ovinos rústicos que existieron en el centro y oeste de Asia, en territorio del Turquestán. La población llamada Karakul (Lago Negro) fue el centro comercial de las pieles de esta raza.

Científicas

"Selecciones del Social Work"

Apareció el primer número de esta publicación, que recogerá artículos científicos aparecidos en "Social Work" de Nueva York. Es dirigida por el señor Aníbal Villaverde y sus oficinas funcionan en Corrientes 485.

Premio Dr. Ricardo Hansen

La Liga Argentina contra la Tuberculosis, Santa Fe 4292, recibe en su secretaría, 2º piso, 71-9145, de lunes a viernes, de 8 a 14, hasta el 25, los trabajos científicos para optar al premio Profesor Dr. Ricardo Hansen.

Córnea

En Cerrito 740, se desarrolla el curso sobre "Distrofias y degeneraciones de la córnea", cuyas clases teóricas, tendrán lugar en el lugar indicado.

En la clínica Devoto y el Hospital Italiano se desarrollarán las sesiones quirúrgicas, con la dirección del doctor Jorge Malbrán y la colaboración de los doctores C. D'Alessandro, R. Dodds, C. Garrido, G. Kaufer, E. Malbrán, A. Norbis, V. Victoria Troncoso y C. Stefani; serán complementadas hoy con dos sesiones quirúrgicas sobre "Cirugía del segmento exterior" y una mesa redonda que coordinará el Dr. Enrique Malbrán y de la que formarán parte los Dres. A. Cremona y A. Salleras, de Buenos Aires, y los profesores A. Gormaz, de Santiago de Chile, y A. Urrets-Zavalía (hijo), de Córdoba.

Gastroenterología

Pasado mañana proseguirá, hasta el 30, el curso sobre actualización en gastroenterología para graduados, que se dicta los miércoles y viernes, a las 21, en el Hospital

Endoscopia y endofotografía gastroenterológicas

Con la asistencia del secretario de Salud Pública de la Municipalidad y el director general de esa cartera, doctores Carlos J. García Díaz y Mateo V. Jelicich, en el hospital Fernández, Cerviño 3356, se iniciará pasado mañana a las 8.30 un curso de endoscopias y endofotografías gastroenterológicas, que proseguirá hasta el 12, a cargo del doctor Horacio H. Rubio, al que concurrirá el endoscopista brasileño doctor Akira Nakadaira.

Neurofisiología

Un curso sobre temas de actualidad en neurofisiología ha organizado la Fundación Roux-Ocefa, que se dictará, a partir de pasado mañana, hasta el 11, de 21 a 23, en Montevideo 81.

Prótesis completa

En el Ateneo Argentino de Ortopedia Maxilar, Anchorena 1176/78, 82-7349, comenzará pasado mañana y continuará toda la semana, de 21.30 a 23, un curso de prótesis completa a cargo del Dr. Francisco Le Pera.

Traumatismos craneoencefálicos y raquimedulares

Acerca del tema del epígrafe versará el curso para graduados que, a cargo del Dr. Alfredo Givré, se dictará en Viamonte 1744, desde pasado mañana hasta el 11, de 21 a 23.

La acción del Brasil en las aguas del Paraná y sus posibles beneficios

La Asociación Cristiana de Dirigentes de Empresa efectuó su tradicional almuerzo mensual en el City Hotel. Fue invitado de honor el subsecretario de Energía Eléctrica, Ing. Carlos Robertson Lavalle, quien disertó sobre el tema "Una política hidráulica argentina". Asistió, también, el subsecretario de Minería y Combustibles, ingeniero Juan Carlos Thibaud.

El orador fue presentado por el Sr. Carlos Grondona. El ingeniero Robertson Lavalle inició su exposición con una breve referencia a las características de los recursos hidráulicos y su distribución geográfica en todo el país. Tras otras consideraciones sobre la utilización de los ríos internacionales, expresó: "Cabe disipar aquí una de las falacias más frecuentes en materia de generación de energía eléctrica y que se esgrime muchas veces con intenciones diversas. La energía generada por una central hidráulica nos es por definición de un costo más bajo que la generada por una central térmica convencional o nuclear. Me animaría a decir que sólo cuando se dan condiciones excepcionales hidrológicas, topográficas y geológicas resulta conveniente la introducción de generación hidroeléctrica en el equipamiento de un sistema eléctrico".

Las obras hidroeléctricas en el Brasil

"Se han agitado en los últimos tiempos —señaló— las aguas de la cuenca del Plata con artículos periodísticos y opiniones de eminentes profesionales de la ingeniería y el derecho, que señalan los peligros que significan para nuestro país los aprovechamientos que el Brasil realiza sobre los afluentes y los tramos principales del río Paraná. Yo me permito señalar acá, con la responsabilidad que otorga el haber seguido con atención el desarrollo de esas obras, que si son correctamente manejadas, benefician a nuestro país por el momento y que no hay razones para pensar que dicho beneficio no se incrementará a medida que pase el tiempo. La regulación que introducen a los caudales de estiajes, disminuyendo la importancia de las crecidas, permitirá mejorar las condiciones del río aguas abajo.

"Dentro del espíritu que reina hoy en la Cuenca del Plata —dijo— y gracias al conocimiento técnico que proporciona el estudio sistemático y serio de estos ríos, se puede llegar a acuerdos que garanticen a nuestro país el verse libre de perjuicios hipotéticos o reales."

El Ing. Robertson Lavalle se refirió al aprovechamiento de los ríos nacionales, tanto en su utilización para riego de zonas de escasas precipitaciones como en obras de hidroelectricidad.

Expresó, finalmente: "Los que tenemos hoy la responsabilidad de velar por el buen uso de nuestros escasos recursos hídricos no podemos de ninguna manera menospreciar los instrumentos de análisis económico y de evaluación de proyectos que las enseñanzas más modernas nos señalan como indispensables para establecer los órdenes de prioridad que permitan justificar la iniciación de nuevas obras".

Nuevo avión para rutas del Nordeste

Llegó a la Argentina el avión de reacción BAC, ONE ELEVEN LV-JGX, adquirido por Austral para operar en las rutas de Aerotransportes Litoral Argentino S. A. (ALA), de acuerdo con los convenios comerciales existentes entre ambas empresas. Aguardaron la llegada de la máquina el presidente de Austral, señor Juan B. Peña; el vicepresidente de ALA, brigadier Anselmo D. Simois; el director de Austral, brigadier Amílcar San Juan, y personal de las compañías citadas. El aparato ya está en operación en las siguientes rutas y frecuencias: Resistencia y Asunción del Paraguay, lunes, miércoles y sábados; a Tucumán, martes, miércoles, jueves, sábados y domingos, y a Tucumán, Salta y Antofagasta, lunes

LIVING - COMEDOR
y 2 DORMITORIOS
Sobre Subte
GÜEMES 3806 esq. J. ALVAREZ

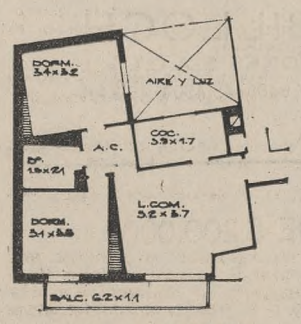

LISTOS PARA HABITAR
TODOS A LA CALLE
Detalles de categoría
POSESION CON EL 25 %
Financiación bancaria a largo plazo
Atención permanente en el edificio
Vende: COINTEC S. A., Cerrito 146

ARROYO y ESMERALDA 1371
Deptos. liv.-comedor; 1 dormit.; baño; cocina amplia; balcón terraza
GRAN JERARQUIA
TOTALMENTE EN CUOTAS
OPORTUNIDAD UNICA
84 CUOTAS FIJAS
a partir de la posesión, con interés incluido
Atención en obra de 10 a 17 hs.
JORGE G. C. ZENARRUZA
Inmob. Comerc. Financ.
Diag. R. Sáenz Peña 893, 1º A
T. E. 45-5724/6935

Homenajes a la memoria de Marcelo T. de Alvear

Con diversos actos por efectuarse hoy será honrada la memoria del ex presidente de la República doctor Marcelo T. de Alvear, de cuyo nacimiento se cumplieron ayer cien años. Varias entidades y grupos de ciudadanos se han adherido mediante declaraciones a los homenajes a la ilustre figura del gobernante argentino.

De la Comisión Nacional

La Comisión Nacional de Homenaje al doctor Marcelo T. de Alvear en el centenario de su nacimiento realizará hoy los actos finales preparados para evocarlo.

A las 10.30, en la basílica de Nuestra Señora del Pilar, se oficiará un solemne funeral por el alma del ex mandatario, y a las 11.15, en la bóveda familiar —en la Recoleta—, será descubierta una placa recordativa, obra del escultor Luis Perlotti.

En esta ceremonia hablarán el presidente de la comisión nacional, Dr. Nicolás Romano; la escritora Victoria Ocampo, y el señor Mariano A. de Apellániz, éste por los amigos personales del estadista evocado.

Ha sido especialmente invitado a participar en la recordación el doctor Manuel J. Menchaca, primer gobernador elegido mediante la aplicación de la Ley Sáenz Peña.

La comisión, por otra parte, agradece las numerosas adhesiones recibidas personalmente o por escrito, que superan el millar y medio.

Misa en la Catedral

La comisión permanente de homenaje que presiden los señores Manuel de Escalada, Manuel Garabatos Vázquez, Guillermo de Achával, Juan C. Palacios y José M. Saravia hará oficiar hoy a las 11.30, en la Catedral, una misa solemne en memoria del ex presidente Alvear. Concurrirán especialmente invitados parientes del destacado hombre público, figuras vinculadas con la actividad política y cultural y delegaciones de las escuelas Presidente Alvear, Intendente Torcuato de Alvear y Carlos de Alvear, con sus respectivos abanderados.

En una escuela

Marcelo T. de Alvear será recordado hoy en la escuela que lleva su nombre, Nº 11 del Distrito Escolar VIII, avenida La Plata 623. A las 16, será descubierta una placa que bendecirá el obispo auxiliar de Buenos Aires, monseñor Ernesto Segura. Hablarán la directora de la escuela, señora María Elena A. V. de González Moreno, y el presidente de la asociación cooperadora, señor Héctor Raúl Villanustre.

Movimiento de Afirmación Moral Democrático Argentino

La entidad del epígrafe dispuso adherirse a los homenajes organizados en memoria de una "expresión auténtica de la verdadera democracia argentina" y designó para representarla a los doctores Esteban Tiscornia y Antonio B. Toledo, señor Antonio F. Isolabella, general Bartolomé E. Gallo y tenientes coroneles Paulino Pastor y Ricardo L. Sosa.

Adhesión de un grupo de ciudadanos

Un grupo de ciudadanos que formaron parte de la comitiva oficial de la gira política del doctor Alvear en 1937 emitió una declaración por la que expresa su adhesión a los homenajes que se le tributan en la fecha, "rindiendo a la vez el suyo, en solemne recogimiento y con la esperanza de que su nombre y su acción cívica y de gobernante proyecten en las generaciones argentinas sus benéficos resplandores para felicidad de nuestro pueblo". Forman el grupo los señores Guillermo D'Andrea Mohr, Ricardo Balbín, Alberto Cardarelli, Bringas, Carlos E. Cisneros, Alfredo Ghiglione, Manuel Goldstraj, Alejandro H. Leloir, Manuel Oscar Marthol, Emilio Mihura, Belisario Moreno Hueyo, José Víctor Noriega, Alfredo Numeriani, José Quinteros Luque y Ernesto Sanmartino. Recuerdan, asimismo, que integraron la comitiva los siguientes ciudadanos ya fallecidos: Honorio Pueyrredón, José P. Tamborini, Emir Mercader, Emilio Ravignani, Alfredo L. Goti, José A. Leiva, Juan I. Cooke, Moisés Lehbenson y Alberto Medieta.

Del Instituto de Historia Leandro N. Alem

El Instituto de Historia Leandro N. Alem emitió una declaración en la que recuerda la acción cívica de Alvear y exhorta al pueblo a meditar sobre su figura ya histórica, trabajando unido para que "la Patria vuelva cuanto antes a la Constitución, que es, en síntesis, lo que anhelaron los fundadores de la nacionalidad."

Una evocación

DON TORCUATO. — En el centenario de su nacimiento fue evocado aquí el Dr. Marcelo T. de Alvear. En el Colegio San Marcelo, anexo a la iglesia que lleva el mismo nombre, el señor Guillermo DAndrea Mohr dictó una clase alusiva destinada a los alumnos y personal docente del establecimiento. Esta clase tuvo un tono muy particular, pues la pronunció quien fue el último secretario privado del doctor Alvear. Previamente, el padre Jesús Fernández Berruete habló del sentido del acto y presentó a quien tendría a su cargo la evocación.

En una charla instructiva y amena a la vez, el Sr. DAndrea Mohr se refirió primero al nombre de Alvear en nuestra historia: "desde Diego, el almirante al hombre público de cuyo nacimiento se celebra un siglo. Los hijos del marino nacieron aquí, incluso el general. La Argentina contó con él como precoz presidente de la Asamblea del año XIII, así como, más tarde, con Torcuato, el primer intendente. Vino después, para honra del país, un ciudadano que llegó a la prerrogativa luego de haber sido diputado y embajador. Todo en este hombre evoca la sencillez y mueve al recuerdo nostálgico. ¿Cómo no convocar la bella figura de Regina, el romance, el noviazgo, el casamiento, que fue el triunfo del amor y de la fe?

Así lo hizo este inesperado profesor, que fue testigo de los últimos años, de las últimas esperanzas. Uno de los sueños que Alvear deseaba concretar, muy poco antes de su muerte, era ubicar frente a la residencia de Don Torcuato un museal, un banco de mármol blanco y un busto de Bellini a quien interpretaba Regina Pacini cuando la conoció el ilustre estadista.

El Sr. DAndrea Mohr pidió a los niños y al personal docente que materializaran este sueño. Y también que, por expreso pedido de Alvear, se dedicaban a estudiar la historia de Don Torcuato y el origen del nombre de sus calles.

Comisión Honoraria de Caballeros

Nómina de la Comisión Honoraria de Caballeros en el centenario del natalicio del doctor Marcelo T. de Alvear, encabezando la misma el Dr. Arturo Umberto Illia, el teniente general Pedro Eugenio Aramburu, el Dr. Carlos Humberto Perette y el almirante Isaac Francisco Rojas:

José Abad, Emilio Armento, Alcides Anchieri, S. José Angio, Mario Altámore, José Almeida Huerta, Juan L. Adamoli, Emilio Avalle, Carlos A. Adrogué, Luis H. Alvarez de Toledo, Domingo Albano, José D. Ageitos, Gerardo Allegretti, Justo F. Alvarez Nadal, Torcuato de Alvear, Carlos María Alvear, Eduardo Alemán, Ignacio R. Albarracín, Tristán Achával Rodríguez, Justiniano Allende Posse, Pedro Aberastury, Domingo R. Alconada Aramburú, Lucas F. Ayarragaray, Edgardo R. Acuña, Ernesto N. Acuña, Felipe Abdala, Américo Aguiar Vásquez, Raúl Alfonsín, Carlos R. Alconada Aramburú, Vicente R. Abarca, Carlos Angeloz, Manuel Alvarez, José M. Ataide, Pedro L. Alcarcer, Andrés A. Amil, Vicente Acuña, Nicanor Agre, comodoro Carlos de Alvear, Carlos Aversa, Néstor Aparicio, Carlos M. Arana, Rodolfo Atamburri, Juan C. Azzarri, Secundino Ario, Ricardo E. Aráoz, Tito E. Anchieri, Eduardo Astarloa, Enrique Armendáriz, Isidro Aramburu Ball, Ernesto Azurmendi, Ramón Arroyo, Luis Osvaldo Arias, Félix de Arrascaeta, general Ignacio Avalos, Antonio M. de Apellániz, Samuel Aracena, Felipe Achar, Jorge Arraya, Arturo Armelia, José F. de Apellániz, Alejandro Baffico, Ricardo A. Basso, José Luis Barrazeta, José A. Bosco, Osvaldo Bagnardi, José María Badaracco, Jaime Bacari, Carlos Barreiro Ortiz, Raúl Bessi, Santiago J. Bascialla, José F. Barrio, José P. Barreiro, Angel Barnetche, Luis A. Barberis, Adolfo Bonbich, Rodolfo D. Baccay, Isidro G. Balbi, Gerardo B. Barrionuevo, Enrique Balerga, Armando L. Baffico, Alberto Barros, Emilio Balea Martínez, Angel Beiró, Vicente Bello, Alfredo Besada, Manuel Belnicoff, Hugo Belnicoff, Juan B. Berisso, Omar S. Bey, Romulo Bernasconi, Pedro C. Benoit, Enrique Bellhommini, Manuel Belgrano, Osvaldo M. Benítez, Héctor Becerra, Carlos Becerra, Carlos A. Bianchi, Andrés Biaggini, Gregorio Bolfson, Julián Bondanza, Francisco Bonacci, Luis María Bollini, Roger Boggero, Carlos Borzani, Félix S. M. Bostella, Javier Bonifacio, Osvaldo Boullon, Rodolfo Bosque, Juan Carlos Bottinelli, Enrique Bottinelli, Atilio Buffone, Luis Buffone, Carlos Bustos Morón, Carlos V. Blanco, Félix L. Bretón, Leopoldo Bravo, José E. Bruchou, Alfredo Bozano, Arturo P. Boote, Roberto Boracchia, Rodolfo Bonafina, Leopoldo Borini, Raúl T. Boggero, Rubén Buezas, Juan José Bugni, Daniel Bugni, Alfredo Bustos Morón, Luis J. Brennan, Emilio J. Brossard, Julio Brostein, E. Brisanoff, Eudoro Castro, Luis Casimir, Alberto G. Camps, Roque Calabrese Vitale, Tomás Canova, Luis Capo, Eduardo Carnevale, Nicolás Capobianco, Hamilton Cassinelli, José B. Casás, Luis Capurro, Alberto Campos, César Carman, Ricardo Cullet-Bois, Carmelo Calarco, Héctor Cantilo Achával, José Luis Cantilo, Rodolfo Castro, mayor Enrique Carriego, Hugo Carcavallo, Pascual E. Carcavallo, Francisco Angel Carcavallo, Israel Cid, Luis E. Campodonico, Eduardo L. Capdehourat, Alberto C. Calegari, José F. L. Castiglione, Roberto M. Cáceres, Pedro J. Casado Bianco, José T. Casas, Luciano Catalano, Augusto Caeiro, Roque Cisneros, Pedro O. Cardoso, Enrique A. Candioti, Bernabé Cantilon, Benjamín Carranza, José Pedro Cantelmi, Alfredo Camarlinghi, Angel Cedrato, Amílcar Cafferatta, Dr. Mario Cámara, Héctor Cerrutti, general José A. Cermesoni, Felipe Celli, Alfonso M. Cerdeiro, Martín Cires Irigoyen, Carlos E. Cisneros, Jorge Ciáriego, Julio C. Chacón, Julio Chaves, Jorge Chali, Víctor D. Claiman, Juan Chetto, Peregrino Cruces Gens, Andrés Crespo, Juan C. Chironi, José María Crisciolo, Oscar Croce, Leandro N. Cruz, David Claps Landó, Adolfo Christmann, Crespo, Egidio Cristiano, Lucio Cherney, Marcos Croce, Joaquín V. Cordeu, José María Costoyas, Francisco Corral, Juan Córsico, Antonio E. Cores, Antonio Cozzi, José H. Conte, Roberto Colombo, Nicolás Colángelo, Domingo Colimodio, Ricardo Cordo, Rodolfo Colombo, Pedro D. Codoni, Orestes D. Confalonieri, Gerardo Cordiglieri, Alfredo Concepción, Hernán Cortés, Ricardo Colombo, Eugenio Conde, Luis Contin, Alberto Combal, Luis M. Codoro Macías, Pedro Colet, Eleodoro Corcelar, Abelardo Costa, secretario Dr. Carlos Cuchetti, Pedro Cuesta, Miguel J. Culaciati, David Cusmet, Luis D'Almanzor, Salvador Damiani, Eduardo D'Angelo, Dante D'Angelo Patrucco, Rafael F. De Chiara, monseñor Miguel Angel de Andrea, Antonio De Angelis, Ricardo Descalzo, Agustín Delacroix, Domingo Denti, Luis Defferrari, Máximo del Vitto, Claudio A. Descalzo, Miguel del Pero, Pedro Degregori, Marcelino Delgado, Alberto del Campo Wilson, Juan del Matti, Arnaldo del Pino, Antonio de la Torre, Juan Carlos Delconte, Abel Di Próspero, Enrique Díaz de Gijarro, Domingo Di Chiaro, Domingo Di Giorgio, Armando Di Paolo, Alberto Di Paolo, Santiago Di Chiaro, Angel Di Carlo, Mario Díaz, Rodolfo A. Dietrich, Enrique Dillon, Juan Dillon, Carlos P. Ducros, José Durán, Alejandro Dussaut, Mariano A. Durand, Carlos A. Duarte, A. Durrieux, Angel Dreller, Roberto E. Darte, Reinaldo Elena, Eduardo Elriz Maglione, León Elkin, Félix G. Elizalde, Marcos S. de Estrada, Tomás J. de Estrada, Tomás J. de Estrada (h), Manuel Escasany, Eduardo C. Estévez, Emilio Escudero, Carlos R. Etcheverry, Rodolfo A. Eyherabide, Lucas D. Espinosa Arribillaga, Julio S. Etchegaray, Santiago C. Fassi, Enrique T. Fitzgassco, Héctor P. Fassi, Valentín Faggiano, Arturo Ferro, Pedro Ferreras, Enrique Fernández Latour, Nicanor Fernández García, Miguel Ferbenza, Pedro S. Ferraro, Raúl Fernández, Nicolás Ferrico, Rodolfo Ferrari, Eduardo Fernández Urquiza, Guillermo Fernández Murphy, Miguel A. Ferrucci, Alfredo Fernández, Jacinto Fernández Cortés, Alberto Ferreira, Raúl Fernández, Isidro Fernández Núñez, Luis Ferrari, Miguel Angel Ferrando, Oscar Omar Ferrer, Jorge Feijoo, Enrique E. Febbraro, Juan Figarol, Juan A. Fiol, José Fioravanti, Miguel Forchetti, Carlos A. Fonte, Guillermo Fontouge, Antonio Fontanella, Héctor Fouilhier, Atlántico Fores, Eugenio A. Fontana, Ricardo A. Fuertes, Juan F. Funes, Edmundo Fuster, Julio Fraga, Alfredo Fraquelli, David Franco, José Flaquer, Angel A. Frenchi, Antonio Frontera, Lucio J. Florio, Alberto Frola, Angel R. Freites, Pedro Fleitas, Santiago Frugoni Zabala, Eduardo J. A. Gamond, José Enrique Gadano, Rodolfo F. García Leyenda, Juan Antonio García Córdoba, Enrique García Miramón, general Bartolomé E. Gallo, Carlos A. García, Rosendo A. García Vásquez, Natalio Gatti, Raimundo García, Roberto Garófalo, Héctor García, Mario D. García, Luis Gallo, Ricardo Gadea, Nicolás García, Carlos Gandolla, Leopoldo Garcés Castiella, Fermín Garay, Alberto García Mata, Lucio A. García, Enrique Garbarino, Oscar J. Garófalo, Adolfo Gaggiola, Horacio García, José Garaizábal, Adolfo Galatoire, Adolfo Gass, Raúl García Arabehety, brigadier Medardo Gallardo Valdez, Alberto A. Garona, César M. García Puente, Julio Genovés García, Cornelio Gear, Miguel Gendra, Juan Giacosa, Armando J. Giacobone, Domingo Gianico, Antonio Giacomá, Juan Giacomá, Raúl Gil Flood, Alberto Giménez Zapiola, José Antonio Ginzo, general Fortunato Giovannone, Rodolfo Goyena, José Antonio González, Carlos Gondra, Marcelo Gowland Acosta, José González Anselmil, Miguel Gómez Pacheco, Armando González Farré, Manuel Goldstraj, Luis Gabino González, Fermín Gorbach, José González Ledo, Prof. Gómez Bello, Emilio A. González Moreno, Miguel Guarini, Jorge S. Gurruchaga, Alfredo Grassi, Aquilino Guerra, Jerónimo Grisolía, Camilo Ghizzoni, Jaime Grinberg, Rafael Erasmo Guerrero, Américo Ghioldi, Delfor Grigera Goss, Cirilo Grassi Díaz, Carlos E. Grondona, Alfredo Miguel Ghiglione, Oscar Greco, Bernardo Grinspun, Moisés Hagid, Alberto Hahn, Clodomiro Hernández, Belisario Hernández, Enrique Hers, Martín Herrera Vegas, Jorge Herrera Vegas, Oscar A. Herrera, Samuel Heiman, Leandro Hermida, Héctor F. Broncich, Héctor Hidalgo, Marcos Hirsch, José Hodara, Roberto Tomás Hosking, Horacio A. Hueyo, Emilio A. Ibarra, Ricardo Illia, Urbano de Iriondo, Aristóbulo Illia, Alberto Izcue, Roberto M. Ibarlucía, Rodolfo Idiart, Félix A. Ingratta, Juan Irós, Esteban Iribarne, Pascual Indoraado, Antonio Indino, Eugenio Inza, Juan Inza, Luis Inza, Carlos Janik, Bernardo Jaroslavsky, Manuel Jaroslavsky, Luis Jiménez de Asúa, Arnaldo Joire, Mario Jurado, Abelardo Gmo. Kar, Cristian Krause Arnim, Alberto Knez, Armando Kuselman, Dorato Latella Frías, Adolfo Lanús, Edmundo Lafforgue, Luis Laurelli, José A. Lado, Jesús A. Lago, Raúl Lamuraglia, Leopoldo Largo, Alejandro Lastra, Adrián Lavalle, Martín Larralde, Héctor Lanfranco, Enrique A. Lapieza Elli, Mario Lavalle, Angel Laisega, Luis Landi, Hugo Leonelli, Luis A. Leon, Carlos E. de Lezica, Juan Ramón de Lezica, Eleazar Levin, Santiago Lestinge, Roberto Lienieres, Luis Libonatti, Arnoldo Listre, Florencio Lynch, Ferreira Linares, Osvaldo Loudet, Germán López, Raúl López Narvaja, Mario Losada, Javier López Zavaleta, Leonardo Losada, Armando Lorenzo, Daniel López Imizcoz, Juan José López Aguirre, J. Antonino Lombardo, Jorge Oscar Lopea, Enrique Lombardi, Domingo Longo, Enrique López, Antonio Lotto, Alfredo C. Lucca, Raúl G. Luzuriaga, Santiago F. Llaver, José Ma. Llorenz, José Lloret Soler, Héctor Lhez, Ernesto Malbec, Plácido Martínez, J. Martínez Aguirre, Rodolfo Magni, Vicente Marrella, José M. Mandarini, Angel Matabacas, Arturo C. Malvarez, Joaquín Matabacas, Ricardo Maglioli, Tomás Mariti, Leopoldo A. Margalef, Adolfo Marzoa, Antonio C. Macris, Santiago Marticani, Emilio Massini, César Mayorga Ceballos, Alberto May Zubiría, Francisco A. Martini, Gabriel I. Martínez, Juan Antonio Madariaga, José Nicolás Matienzo, Alberto Mazzel, Agustín N. Matienzo, Alejo B. Martínez Molino Torres, Alvaro M. Martínez, Pedro A. Maissa, Egidio Mazzel, Lucio J. Martínez Garbino, Miguel A. Martínez Safaña, Alberto R. Magliatti, Eduardo A. Massola, Vicente Mastrolorenzo, Arturo Mathov, Miguel Angel Martínez, Luis Magnanini, coronel Juan Antonio Martínez, José María Martínez, Juan Mario Masjuan, Alberto Mercier, Elías Melij, Luis Melo, Armando Mongrelli, Luis M. Méndez, Ceferino Merbilháa, Rogelio C. Méndez, Felipe Mendes Diz, Abel V. Méndez Doyle, José I. Mercado, David Merlino, Alberto Mintz, Miguel Juan Milinovich, Hugo Musk, Luciano F. Molinas, Carlos P. Montagna, Belisario Moreno Hueyo, Ismael G. Montovio, José Ma. Moreira, Enrique Montdor, Francisco Monteagudo, Ovidio Molina, José Moisés, Horacio Montenegro, Luis Morgante, Guillermo Moreno Hueyo, Luis Horacio Mosca, Antonio Moles, Belisario Moreno Hueyo (h), Manuel Molina, Alberto Moreno Hueyo, Miguel Moreno Hueyo, Gabriel Carlos Mosca, Alberto Mosca, Luis Hugo Mosca, Guillermo Moreno Hueyo (h), Carlos Mosca, Raúl Molina, Raúl A. Monsegur, Carlos A. Morillo, Arturo J. Mor Roig, Adolfo Mugica, Camilo Muniagurria, Héctor F. Musitani, Manuel Martín Mujica, José Murias, Eduardo D. Muratori, Juan Naim, Armando Navarro, Juan José Naón, Eugenio Narbone, Jesús C. Narbarte, Carlos Nápoli, Herminio Negri, Juan Manuel Nelson, Isidro Neyra, Emilio Nicolini, Martín B. Noel, Martín A. Noel, Daniel Noguera, Manuel Noailles, José Noguerol Armengol, Plácido Nosiglia, José Victor Noriega, José A. Notaris, Jaime Nudelman, Alfredo Numeriani, Alfredo Numeriani (h.), Marcelo R. Numeriani, Jorge A. Núñez, Julio Olivera, Julio Hipólito Olivera, Julio Oscar Ojea, Jacinto Oddone, Antonio Ojeda, Juan J. Occhionero, Jorge O'Farrell, Miguel Angel O'Farrell, Ildefonso Otero, Diego Ortiz Grognet, Domingo Orfano, doctor Carlos E. Ottolenghi, Luis Oscar Ovando, Roberto F. M. Ortiz, Dr. Manuel V. Ordóñez, Dr. Jorge S. Oria, Esc. Ismael Ortiz Soria, Dr. Angel H. Ortiz Hernández, Dr. Juan Carlos F. Ortúzar, Rodolfo Oxenford, Arturo Oñativia, Francisco A. Otero, José Pacheco Alvear, José Pacheco Alvear (h.), Angel A. Pacheco Riera, Juan Palmero, Antonio Pagés Larraya, Justo Páez Molina, Rubén Palero Infante, Armando Parodi, Ramón H. Palazuelos, Arturo Paz, coronel Paulino Pastor, Natalio Parrilla, Angel Pastore, Juan Carlos Palacios, Aquiles Pazzaglia, Tulio J. Parodi, José T. Paz Casas, Pascual V. Palumbo, Juan Palumbó, Alberto Palacios Costa, Emilio C. Parodi, Jorge Walter Perkins, Ismael V. Peirano, Vitaliano Perticone, Carlos E. Pepa, Alfredo Pérez Prado, Manuel Pérez, Alejandro Petruzzi, Jorge Pechersky, Pedro Peloroso, Luis Petraglia, Juan L. Petroni, Aníbal Pereira Torres, Armando N. Pella, Luis Perlotti, J. Reynaldo Perrotto, Manuel Pérez Taboada, José Ma. Pereite, José F. Peret, Germán Pérez, Napoleón V. Pereyra, Rafael Pereira Iraola, Guillermo Petra Sierralta, Roberto M. Pena, Horacio Pernasetti, Carlos E. Perazzo Espindola, Roberto Pérez Denucci, René Pérez, contralmirante Manuel A. Pita, Estanislao F. Picado, Luis Pinto, Santiago Pi ot, Enrique Pintos, Carlos Pita, Eduardo R. Pierini, Martín Pinto Kramer, Víctor Pinto, Julio Pinto, Carlos Pinto, Hernando Potick, Andrés Polero, Jacinto L. Ponti, Augusto Pouyau, Salvador Pometti, Carlos Posse, Emilio Pollini, Celestino Porretti, Aurelio Pologna, Ricardo H. Pueyrredón, Juan Carlos Pueblesse, Waldemar Puricelli, Victorino Pugliese, Amadeo Puricelli, Liborio Pupillo, Sergio D. Provenzano, Osvaldo Longin Prat, Alfredo Prat, José A. Pruneda, Sergio L. Provenzano, Quinquela Martín, Cándido Quiroz, Juan F. Quinteros, Francisco Rabanal, Rubén Rabanal, Francisco Ramos, Gregorio O. Rasines, Luis C. Ratti, Rodolfo Ratto, Abelardo Rahal, Alfredo Ranieri, Francisco Reale, Rafael Reale, comodoro Raúl Redín, Jerónimo A. Rezzonigli, Isidoro Resnicoff, Adalberto Reynal O'Connor, Alfredo Reggiardo, Luis Remaggi Maturana, Ambrosio Renis, Juan Rico, Pedro C. Riú, José E. Rivero, Conrado Risso Patrón, Guillermo Ríos Centeno, Horacio Risso Patrón, Martín Risso Patrón, Víctor Enrique Rivarola, Juan B. Ripoll, Enrique O. Ricci, Jerónimo Roca Goti, Cap. Frag. Rómulo Roverano, Alejandro Rossellone, M. Oscar Rosito, Domingo A. Romano, Manuel C. Rocca, Francisco J. Romano, Fidel Rodríguez, José Rodríguez Fisterraz, Jorge Rodrigo, Luis Rodríguez Irigoyen, Roberto Rodríguez, Luis Rosas, Del María Romero, Gregorio Rosotti, general Carlos Jorge Rossa, Francisco Jorge Rodrigo, Claudio Ronquette de Fonvielle, Jorge A. Robirosa, Alberto Robredo Albarracín, Carmelo Romano, Manuel Rodríguez Ocampo, Alberto A. Revedo, Eugenio L. Rodríguez, R. Romero Ricardez, Mario Roberto, Eduardo Rodríguez Vagaría, Adolfo R. Rouzaut, Nerio Rojas, brigadier Mario I. Romanelli, Francisco Roldán Aguirre, Genaro Rolfo, Pedro Rolón, Juan Carlos Ruiz, Oscar E. Ruiz, Salvador Ruiz Cebrián, Carlos Ruiz Moreno, Salvador Rueda, Rómulo Ruiz, Ricardo Rudi, Julio César Saguier, Adolfo San Román, Juan Salvadé, Dionisio Sancerni, Marcelo R. Sáenz, Orestes Saccomano, Julián Sancerni Giménez, Silvano Santander, Tte. Cnel. León Santamaría, Luis Saragovi, Artemio Sanz Menéndez, Gabriel S. Savino, mayor José L. Sautana, Antonio M. Sandalis, Romualdo Sanz, Eduardo Savino, Walter A. Saborido, José María Samperio, Valentín Sarli, general Servando Santillana, Raimundo San Juan Miguel, Antonio Santamarina, Ramón A. Santamarina, Ramón José Santamarina, Horacio Sánchez Elía, Alejandro Sastre, Alberto Sanmartino, José María Sarobe, Francisco U. Sánchez, Ernesto Sammartino, Francisco Santa Coloma (h.), Fernando Saguier, general de sanidad Juan Cornelio Saavedra, Clemente Sañudo Freyre, José María Saravia, Osvaldo Sassi, Roberto Semilloza, Héctor H. Seguí, Norberto A. Sepertino, Néstor Silgueiras, Jorge L. Silva Ortiz, Emilio Silva Ortiz, Alejandro L. Silva Ortiz, Emilio L. Silva, José T. Silveyra, José Sivori, Fernando Solá, Emilio Solanet, Manuel Felipe Solanet, Manuel Soto, Tte. Cnel. Ricardo Sosa, Arquímedes A. E. Soldano, Edelmiro Solari Irigoyen, Eduardo A. Solari, Graf. Manuel Soria, escribano Sosto López, Enrique T. Susini, Leopoldo Suárez, José S. Susán, César Suárez Castro, Joaquín Suárez, Domingo Scabbiolo, Rafael Spina, Mario Scolarici Giménez, Hugo Schiller, Domingo Spinoso, Carlos V. Scarpilli, Alberto Stainoh, José Schwartzmann, Antonio Scipioni, Daum Schlain, Eduardo Smurra, Luis Schiaffino, Alejandro L. Shaw, David Schapira, Jorge Stoikiner, Conrado Storani, Norberto J. Sperra, Arnoldo Strongin Cherny, Vicente Stivale Rinaldi, Diógenes Taboada, José F. Tarrés, Aldo Tessio, Angel Luis Tiscornia, Esteban Tiscornia, Arturo A. Tigier, Pascual Tirro, Roberto A. Tognoni, Armando E. Torres, Antonio B. Toledo, Adolfo Torres, Gregorio Topolevsky, José León Torterola, teniente general Carlos Severo Toranzo Montero, general Federico Toranzo Montero, Ernesto A. Trogliero, Carlos Ary Tribuzzi, José Trimarchi, Juan Trilla, Emilio Troncoso, Horacio R. Thedy, Antonio T. Tróccoli, Rvdmo. canónigo Roberto A. Trabucco, Justo de Urquiza Anchorena, Tomás Uncal, José C. Ursini, Juan Martín Usoz, Benito Urteaga, Cap. marina mercante Vicente Vázquez, Pedro R. Vainmann, Javier Vázquez Iglesias, Eduardo H. Vacarezza, Ovidio Valdez, Ramón F. Vásquez, Atilio Vallazza, Luis Vásquez, Eduardo A. Varela, José F. Vaccarezza, Eduardo R. Vaccaro, Jorge R. A. Vannossi, Oscar A. Vacarezza, Reinaldo Velásquez Navarro, Eduardo Veronelli, César J. Velásquez, Tomás Vallée, Ramón Vaurell, José Luis Vesc, Juan M. Vaca Lobo, José Vásquez Pol, Enrique L. Vanoli, Raúl Vaccarezza, Alberto Horacio Vaccarezza, Domingo Vittoria, Luis Viegas, Antonio Vigliolia, Antonio Vilar, Salvador Viale, Pedro Villemur, Tte. Cnel. Pedro Viñas Ibarra, Julio Vita, Héctor Vimo, Juan Vilela, Atilio O. Viglione, Alfonso A. Vitti, Raúl I. Villaggi, Roberto L. Vitale, Roberto L. Videla, Roberto A. Villamayor, Italo C. Viglierchio, Eduardo L. Vila, Enrique A. Votta, Guillermo Watson, César Weber, Marcos Wernicke, David Waismann, Leopoldo Zara, Vicente Zarrillo, Eduardo Záccaro, Bernabé Zavala, Enrique J. Zarriello, Raúl J. Zarriello, Rafael Zillito, Teobaldo Zavala Ortiz, Antonio Zamora, Eladio Zamarreño, Juan Claudio Zanoni, Miguel Angel Zavala Ortiz, Manuel A. Zinny, Víctor G. Zemborain, Luis María Zambrano, Benjamín Zavalía, Alberto Zubiaurre, Juan Zunino, Ignacio C. Zuberbühler y Juan Zucarello.

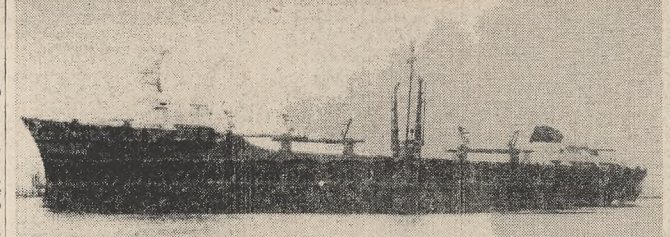

Viaje inaugural

El buque norteamericano Delta Paraguay arribará hoy, alrededor de las 18, a la Dársena A de Puerto Nuevo en viaje inicial al Río de la Plata. Esta unidad es la tercera de cinco modernos y automatizados cargueros construidos por los astilleros Ingalls, de Mssouri, para la armadora Delta Line. Sus principales características son las siguientes: 157 metros de eslora, 21 de manga y una capacidad máxima de 13.300 toneladas con un espacio de 47.383 pies para carga refrigerada y 1658 toneladas para líquidos. La nave desarrolla una velocidad de crucero de 18,6 nudos y tiene controles automáticos centralizados que pueden operarse desde la sala de máquinas o el puerte de mando. Posee además, tapas de bodegas hidráulicas y un aparejo para bultos pesados que levanta hasta 75 toneladas de peso, por lo que puede adaptarse para operaciones con "containers". El Delta Paraguay y sus gemelos Delta Argentino y Delta Brasil operan en el tráfico regular entre los puertos del Golfo de México y la costa este de América del Sur. En su primer viaje, la unidad viene al mando del capitán L. V. Cooley

Suprímense los derechos para exportar leche

El Poder Ejecutivo suprimió los derechos de exportación para la leche y crema de leche frescas, sin concentrar ni azucarar, manteca, quesos y cuajadas. En los considerandos de la medida, que se aplicará para los embarques que se concreten a partir de su publicación en el Boletín Oficial, se señala que el desarrollo y perspectivas de la producción y el comercio interno e internacional de productos lácteos indican la necesidad de modificar el tratamiento aplicado hasta ahora.

Educación

Encuentro

El Centro de ex Alumnas del Colegio San Francisco de Asís realizará una reunión mañana a las 10 en Republiquetas 2551. Detalles por el teléfono 70-8960.

Kermesse en una escuela

Con el fin de recaudar fondos para la construcción de un gimnasio, la asociación cooperadora de la Escuela de Catedral al Norte José Manuel Estrada, Nº 4 del Distrito Escolar I, realizará una feria de beneficencia hoy y mañana, a partir de las 18, en el local de la escuela, Reconquista 461.

Reunión danzante

Los alumnos de 5º año, 1ª división, del turno de la mañana de la Escuela Superior de Comercio Carlos Pellegrini realizarán hoy una reunión danzante a las 22.30 en el Teatro Municipal General San Martín, Corrientes 1536, tercer subsuelo.

Rosario Beltrán Núñez de García Orozco

Su fallecimiento

Tras sufrir una larga enfermedad falleció en esta ciudad la señora Rosario Beltrán Núñez de García Orozco, nacida en Santiago del Estero el 6 de octubre de 1904. La extinta desarrolló entre nosotros una variada y constante labor literaria. Profesora de letras, de piano y de declamación, su espíritu sensible se ejerció en distintas direcciones y en cada una de ellas, supo imprimir la huella de su delicadeza y de su distinción espiritual. Escribió cuentos, novelas, poemas, pero donde su curiosidad y afán de entrega se volcó con más entusiasmo fue cuando se sustentó con el tema de su provincia y de sus tradiciones. En "Raíz india" demostró su capacidad para la descripción de paisajes y tipos humanos, y a la vez su conocimiento del campo y sus costumbres.

Además de su tarea literaria, Rosario Beltrán Núñez —con su nombre de soltera firmó toda su obra— fue una animadora de la vida cultural. Su actividad como conferenciante fue permanente, colaboró en diversas publicaciones y juntamente con su esposo fundó el centro de vinculación y extensión artística Cenit. Pertenecía al PEN Club y a la Sociedad Argentina de Escritores. Otros libros de esta autora fueron "Tierra brava", "El retablo de Satanás", "Poemas de la arcilla y el ala" y "El vuelo del kakuy".

Casada con el escritor español Juan García Orozco, dejó pocos géneros sin abordar. Así fue que escribió el libreto de "Gualicho", con música del maestro Alfredo Pinto, obra que fue estrenada en 1940 en el teatro Colón. Sus trabajos eran conocidos en el extranjero. Su obra "Raíz india" había sido adaptada en los Estados Unidos para la enseñanza de nuestro idioma en las universidades norteamericanas y canadienses. La publicación había sido editada en inglés por "The Odyssey Press".

El sepelio se realizará hoy a las 11 en la Chacarita. Habrán en el acto el Dr. Enrique de Gandía, quien lo hará en nombre del Instituto Enrique Larreta; el Dr. Viterman Centurión, en representación de la Academia de Estudios Históricos Bartolomé Mitre, y el Dr. Rafael Bojart Ortega por la Academia Internacional de Historia.

Desalojan una vivienda que es única propiedad

La sala 5a. de la Cámara de Apelaciones de Paz confirmó el fallo del juez doctor Francisco E. Doria que, al hacer lugar a la demanda de desalojo seguida por Pablo Lombardi y Rosa Novello de Lombardi contra María Elena Almendro viuda de Bezzone, Nélida Elena Bezzone y demás ocupantes del departamento que alquilan en Humberto I 2247, condenó a los demandados a desalojar esa vivienda en el término de 180 días —durante los cuales estarán eximidos del pago de los alquileres— bajo apercibimiento de lanzamiento.

La demanda se fundó en la necesidad de vivienda por parte de los accionantes, quienes ofrecieron dispensar a los demandados del pago del alquiler durante el término de seis meses, por aplicación del artículo 27 de la ley 16.739. Dicho artículo admite esa posibilidad cuando se trata de un contrato prorrogado y para el caso de que el propietario sea titular del dominio antes del 31 de diciembre de 1960.

La Cámara de Paz, al confirmar el fallo, expresa que ha quedado demostrado que los demandantes sólo poseen el bien que procuran recuperar para uso propio y que carecen de otro inmueble, bienes de fortuna u otras rentas o ingresos fuera de los provenientes del sueldo que el actor percibe como empleado municipal y el alquiler mensual del inmueble arrendado a los accionados. Circunstancias todas, concluye, que los liberan de la obligación del artículo 27 (ofrecimiento previo de vivienda) al darse las condiciones que prescribe el artículo 29 de la ley de locaciones, que fija precisamente las excepciones a la obligación de proporcionar vivienda.

Nuestra industria del cuero y calzado en la Feria Mundial de París

Con motivo de la Exposición Internacional del Cuero, realizada en París entre el 17 y el 23 de setiembre último, en la sede de la Cámara de Exportadores, la Cámara de la Industria Curtidora Argentina realizó una reunión para interiorizar a los hombres de prensa de la repercusión que dicho evento obtuvo en la capital francesa.

El éxito —se afirmó— queda demostrado con el monto de las ventas efectuadas durante la muestra. La presencia de la Argentina, puntualizó el señor Pedro Ventura, titular de la Cámara, ha sido aceptada como un hecho natural por los demás productores de cuero curtido y calzado.

Juntamente con la muestra y en forma paralela, se efectuaron reuniones y conferencias sobre temas afines a esa industria. En algunos casos se analizaron las condiciones del cuero crudo. El ingeniero Pablo Galdi y los señores Juan E. Koppany, Daniel y Juan Collado, Pablo O. Grunbaum, Ricardo J. Boggiano, Eduardo P. Gibaut y Manuel Novoa afirmaron el éxito promocional alcanzado por el producto argentino y el considerable valor que alcanzaron las operaciones concretadas, resultados que fueron totalmente ines

LA NACION

Fundado por Bartolomé Mitre el IV I MDCCCLXX

LA NACION será una tribuna de doctrina (Núm. 1 Año 1)

Director: DR. BARTOLOMÉ MITRE

Buenos Aires, sábado 5 de octubre de 1968

Una merecida conmemoración

Celébrase en la fecha el Día del Mutualismo en todo el país. Es oportuno, pues, destacar la enorme importancia que reviste tal actividad, muchas veces relegada a un injusto olvido en razón de las exigencias que con sentido más utilitario agobian la vida del hombre moderno. Como todas las asociaciones civiles, la mutualista se halla impregnada de sentimientos solidarios y carece de toda finalidad lucrativa. Colocada por encima de diferencias confesionales, ideológicas o clasistas, agrupa en su seno a una serie de individualidades heterogéneas sólo vinculadas en virtud de la nacionalidad o de la especie y lugar de trabajo, pero sólidamente unidas en la común empresa de la ayuda recíproca.

Los orígenes del quehacer mutualista en la Argentina se encuentran estrechamente ligados con el arribo de los iniciales contingentes inmigratorios luego de la Organización Nacional, principalmente compuestos por franceses, españoles e italianos, fundadores de las primeras instituciones de ese tipo. Lejos estarían de imaginar en aquel entonces aquellos pioneros el notable incremento que habría de derivarse de esa su siembra en el país. Alrededor de tres mil entidades son hoy las que esparcen los beneficios mutuales en la República, siendo quinientas aproximadamente las que poseen su domicilio en la Capital Federal y dos por día las que se inscriben como promedio en el registro respectivo; asimismo, calcúlase en dos millones el número de sus asociados y en cinco millones el de los beneficiarios de la obra social que desenvuelven, es decir, más de un quinto de la población nacional. Aunque estas cifras son de por sí suficientemente elocuentes, cabe aportar una estimación aproximada del dinero que representa en horas de trabajo la gratuita tarea que cumplen los meritorios dirigentes de estas asociaciones. Promediando en diez la cantidad de dirigentes honorarios que trabajan en ellas y en cuatrocientos pesos el importe de cada hora de labor —en hipótesis, cuatro por jornada—, a través de trescientos días hábiles por año la suma resultante asciende a más de catorce mil millones de pesos. Sólo alguno de los más voluminosos presupuestos ministeriales de la Nación podría cubrir semejante gasto y con menor eficiencia sin duda en cuanto al cumplimiento de los objetivos perseguidos.

Mucho han evolucionado las entidades mutualistas en el transcurso del siglo. Limitadas en un principio a la prestación de servicios médicos y farmacéuticos a sus asociados, una progresiva ampliación de sus actividades fue contemplando otros aspectos de profundo contenido social, tales como el otorgamiento de subsidios —por enfermedad, accidentes, fallecimientos, maternidad, casamiento, desocupación, etc.—, la concesión de pensiones para la vejez o invalidez, la propiedad colectiva de panteones, la asignación de sumas para solventar gastos funerarios, el acuerdo de préstamos personales e hipotecarios. Precisamente, la extensión moderna de las actividades mutualistas ha sido una de las causas de la reforma del artículo 2o. del decreto-ley 24.499/45, ratificado por ley 12.921, que detallaba las finalidades típicas de esas instituciones y que ahora se encuentran caracterizadas legalmente en forma más general. Paralelamente, existen también nuevos criterios para enfocar la acción mutualista, procurando que ésta no se circunscriba al socio sino que llegue aún de manera mediata o inmediata a los sectores anteriormente marginados, volcando, por ejemplo, sus excedentes en obras puramente asistenciales.

Las autoridades encargadas de la fiscalización y control de las asociaciones mutualistas propenden asimismo al mejoramiento de los servicios y al fomento de las prácticas que contemplan los objetivos sociales, intentando encauzar sus realizaciones para que no se produzcan resultados institucionales deficitarios y que en el orden general la actividad signifique una verdadera defensa indirecta del salario. La creación reciente de nuevas pautas legales en torno del Fondo de Promoción Mutual también posibilitará una mayor eficacia en la tarea.

La verdad, fuera de las urnas

En el ejercicio de un régimen democrático cabal, la oposición manifiesta libremente su disentimiento. Esto no ocurrió en la campaña que precedió al referéndum del proyecto de constitución nacional propuesto el domingo último al pueblo de Grecia por el gobierno del primer ministro George Papadopoulos. Mal cabe, pues, tomar seriamente los resultados de la consulta, que por sí denuncian cuántas irregularidades de gravedad se produjeron en la jornada electoral o en la preparación de la convocatoria.

Lejos estuvo la oposición —conviene tener en cuenta que en ella militan desde los conservadores hasta los comunistas— de obtener siquiera un diez por ciento de los votos escrutados. La experiencia indica qué es lo que en realidad ha sucedido cuando el oficialismo obtiene mayorías abrumadoras como en el caso presente, una versión moderada de las que suelen acompañar (el 99,9 por ciento), de acuerdo con los cómputos oficiales, al dictador egipcio Abdel Nasser.

En los últimos años se ha venido produciendo con reiteración llamativa, en muchas partes del mundo, cierta estratagema establecida por gobiernos militares con vistas a complicar en la responsabilidad de sus designios a pueblos convocados a las urnas de una manera democrática sólo en su apariencia. Dicho recurso es harto conocido y, por lo tanto, nadie se ha de engañar sobre el significado verdadero de las elecciones en las cuales participó el domingo el 78 por ciento del electorado griego, pese a que se habían anunciado sanciones severas para los que no emitieran su voto.

Resulta curiosa, en verdad, la vocación presunta por el suicidio cívico de un pueblo que consta como votando por un texto en el cual se mantienen en suspenso las libertades civiles y de prensa hasta que el régimen del señor Papadopoulos decida restablecerlas. En fin, ni los partidos políticos que ejercieron el poder en los años previos a la revolución del 21 de abril de 1967 ni tampoco la monarquía sobre la que tuvo influencia dominante la reina madre Frederika —antaño vinculada con la política exterior del señor Hitler— justificaban una movilización excesivamente agresiva del pueblo griego contra el "gobierno de los coroneles", según han dado en llamarlo los observadores internacionales por razones explícitas. Pero tampoco las autoridades actuales han realizado una política popular en los términos que pretenden verificar las cifras oficiales.

La limitación de los poderes reales, propuesta en el proyecto sometido a referéndum, queda como el saldo favorable y el castigo elocuente a una monarquía que, al hacer uso excesivo de sus atributos políticos, se condenó en definitiva a una situación que parece irreversible.

Paradójica incomunicación

La reciente entrevista de los presidentes Pacheco Areco y Onganía en la ciudad uruguaya de Salto se prestó para exhibir, tangencialmente, una paradoja: mientras un espíritu de integración y asociación estrecha entre uruguayos y argentinos dirigió las deliberaciones presidenciales, los pobladores de Concordia que desearon trasladarse ese día a Salto para concurrir a los actos no pudieron hacerlo porque desde largo tiempo está determinada la suspensión durante los domingos del servicio de lanchas que habitualmente hacen el cruce del río Uruguay.

Concordia y Salto son ciudades ubicadas a poca distancia, en cada una de las márgenes del río Uruguay. Pero los pobladores de ambas describen el mal servicio de conexión entre sus ciudades como si "el río Uruguay fuera un verdadero muro de Berlín". En apariencia, los problemas no residen en una mala voluntad de los gobiernos de cada país sino en los caprichos de funcionarios menores. Se han establecido cuatro lanchas, con horarios arbitrarios, para el cruce del río durante los días de semana. Los domingos, el servicio queda suspendido por completo.

Se suma a esta situación la circunstancia de que los horarios de las lanchas difícilmente se concilian con el deseo de los pobladores de ambas ciudades de visitarse mutuamente. A las cinco de la tarde los contactos entre Salto y Concordia quedan cortados hasta las 7 de la mañana del día siguiente. En verdad, las comunicaciones no se adaptan a los deseos de contacto social, cultural y hasta familiar entre las dos ciudades. Tampoco el hombre de negocios que debe concretar una operación en cualquiera de ellas está muy seguro de que, si su tramitación se demora demasiado, no se verá obligado a pernoctar donde se encuentre. En ocasiones excepcionales algunas personas, por problemas inesperados, se vieron en la necesidad de tramitar un servicio especial, cuyo costo alcanza en la actualidad a unos catorce mil pesos argentinos. Este ha sido el caso de fallecimientos que enlutaron a familias residentes en ambas ciudades. La explicación corriente ante las deficiencias de las comunicaciones es que las disposiciones de aduana hacen aconsejable la modalidad actual de la prestación del servicio.

Los pobladores de Concordia supusieron que una buena ocasión para exponer el problema en el más alto nivel fue el reciente paso del general Onganía por su ciudad para asistir a la reunión de Salto, pero se vieron imposibilitados de hacerlo ante la rigidez del comportamiento de los funcionarios del protocolo argentino.

Así, ese día se dio la paradoja de que mientras los presidentes inauguraron una efectiva obra de integración física entre sus naciones, como la interconexión eléctrica Concordia-Salto, los habitantes de las dos ciudades protagonistas del evento se resignaron a contemplarse desde cada una de las riberas del río Uruguay.

Humillación y peligro

Pese a la innumerable sucesión de iniciativas que han sido expuestas en variadas ocasiones en derredor del problema que representa el traslado de presos de los institutos de detención o reclusión a los edificios donde funcionan los tribunales, ninguna medida efectiva se ha dictado hasta ahora en procura de una solución. No se ignoran las dificultades y tropiezos, principalmente de orden económico, que han sufrido algunos proyectos. La escasez y precariedad de los inmuebles destinados a las actividades judiciales y carcelarias son factores principalísimos sin duda para el mantenimiento, asimismo, de la deplorable costumbre de conducir a encausados y condenados por los distintos ambientes tribunalicios, expuestos a la vista de involuntarios espectadores. Con esposas colocadas o sin ellas, pero siempre custodiados de manera inconfundible por agentes policiales, circulan por pasillos y oficinas que son comunes en su acceso a toda clase de personas.

Además de ser deprimente el espectáculo —tanto para sus obligados actores como para el sorprendido público—, el traslado en sí implica un riesgo muy grave para la seguridad de la población. Con suma frecuencia se producen fugas en tales oportunidades, cuando no impresionantes suicidios o tentativas de ellos ante el azoramiento y horror de desprevenidos ciudadanos.

Hace breves días logró escapar en el transcurso de su viaje de la cárcel de Caseros al Palacio de Justicia un feroz asaltante y homicida condenado a reclusión perpetua, sin que todavía se haya podido determinar el momento, forma y lugar en que pudo hacerlo. El hecho pone de relieve una vez más la falta de garantías que exhibe el sistema. Por ello es que se torna ya imperiosa la adopción de un nuevo método que —aunque fuere de índole provisional— se constituya en más seguro y menos degradante que el actual para establecer el necesario contacto entre la justicia penal y las personas requeridas por ella.

El puerto que fue grande

En la historia argentina correspondiente a la época de la organización nacional, los derechos diferenciales dieron nacimiento y cimentaron el progreso de un puerto de aguas profundas de más de treinta pies de calado, muy pronto y vastamente conocido en todo el mundo como una base exportadora de cereales de primera magnitud.

El puerto de Rosario ocupó en los anales económicos del país una ubicación tal que su explotación se estimó como uno de los grandes negocios mundiales mientras estuvo en manos privadas. Pasado al dominio estatal, una vez vencida la concesión y en coincidencia lamentable con problemas y crisis del comercio exterior, su movimiento languideció y pasó a ofrecer el espectáculo triste de sus muelles vacíos y de sus instalaciones deterioradas. Ocasionalmente ha vuelto a recobrar, nunca por demasiado tiempo seguido ni tampoco en igual volumen, cierto ritmo, pero es evidente la necesidad de medidas integrales. Además fue siempre por su trazado sobre la ribera más próxima al centro de la ciudad una valla para la apreciación de la belleza natural, fuente potencial de atracción turística, del gran río que es el Paraná, vedado así para su población.

Las cosas parecen haber cambiado y se anuncia la realización de un proyecto de singular proporción que, además de modernizar las instalaciones, dejaría libre, para recreo de rosarinos y visitantes, la vista y tránsito por las orillas de una vía de agua, a cuya vera se yergue el monumento recordatorio de la enseña nacional, en el sitio de su creación y primer izamiento.

Cartas de lectores

La organización de la Marina Mercante

El tema merece del señor Adrián V. Oliver las siguientes consideraciones:

"Leo en el diario de su digna dirección de fecha 12 de setiembre una conferencia del capitán de navío Oscar V. Verzura sobre marina mercante, con motivo del Día de la Industria Naval Argentina.

"Sus conceptos me parecen muy claros y constructivos, pero caben algunas acotaciones que las formularé en el carácter de haber sido el asesor y coordinador general del consejo asesor que estructuró la ley respectiva por mandato del Poder Ejecutivo y en la que fueron actores principales el capitán de navío Jonas Luis Sosa, por ese entonces director general de Marina Mercante, José Bares, Aurelio González Climent, Nicolás Palacios, y los doctores Daniel Amadeo Videla y Atilio Malvagni, ya fallecidos.

"El capitán Verzura y otros que escribieron en estos días sobre el tema, sin conocer sin duda alguna a fondo, algunos entretelones de la forma como se gestó la ley, piden más recursos para impulsar el programa de fomento de la Marina Mercante. No podemos menos que aplaudir tan buenas intenciones y propósitos, pero algo debo agregar sobre el particular. Por lo que expresaré más adelante no sería de extrañar que por esa misma causa, y con toda razón, los empresarios, que son los que aportan los recursos, se opongan a cualquier aumento futuro de contribución con ese fin.

"En el año 1962, el P. E. nombró el consejo asesor de la Marina Mercante, para el estudio de este problema de tanta importancia para nuestro país, no sólo por el hecho de constituir una gran insula, sino por su condición de exportador de elementos fundamentales para la alimentación humana, la industria y la minería.

"Ese consejo fue inspirado por el entonces director de la Marina Mercante ya citado, que fue la columna vertebral de cuanto se estructuró para ese fin con profunda inquietud y conocimiento y sin más propósitos que servir los intereses del país. Dicho consejo fue integrado con los presidentes de las grandes instituciones gremiales de las distintas actividades empresarias madres del país. Obsérvese que por primera vez los miembros eran los presidentes y no sus delegados, precisamente para darle al mismo más jerarquía y acción ejecutiva.

"Este hecho, que reviste particular significación, por ser sus integrantes diecinueve personas de jerarquía, hizo decir el entonces ministro de Transporte, ingeniero Manuel F. Castello, con motivo de presidir la primera reunión, que se sentía como en un acuerdo de gabinete, porque lo rodeaba el país entero a través de los dignos y legítimos representantes de todo el quehacer nacional privado.

"Largos meses llevó la discusión de la estructura legal, consultando a cuanto elemento humano de valor existiera en el país y los antecedentes extranjeros. El punto crucial fue cuando se llegó a la necesidad de imponer una contribución obligatoria a los productos que se exportaran e importaran, a fin de formar los fondos destinados a esa obra y particularmente a la ayuda de la construcción naval mercante.

"Mucha fue la resistencia que encontramos, no porque los empresarios no comprendieran que ello era de suma importancia e indispensable para que la ley pudiera funcionar con eficiencia, sino por el escepticismo y la desconfianza sobre el destino de esos fondos, dados los antecedentes de desviación en otros casos similares.

"Quien esto escribe, como representante empresario debió librar una verdadera batalla ante sus pares para convencerlos de que esta obra se realizaría sin distraer fondos en nada que no fuera específico y con el mayor acierto posible. Así fue como se estableció en forma expresa que ningún miembro del futuro directorio percibiría emolumentos. Se les dieron todas las garantías de que los recursos que se obtuvieran serían celosamente administrados por el directorio que crearía la ley y en el cual los empresarios tendrían un número de equilibrio con la representación oficial. Poco a poco se fue haciendo el clima hasta que la mayoría tuvo fe, creyó en la palabra empeñada y el proyecto fue aprobado.

"Largo fue el vía crucis hasta obtener la sanción de la ley por el Congreso y más largas las penurias originadas por los intereses creados que fueron surgiendo al reglamentar la misma. ¡Qué distinto el altruismo de los que trabajaron desinteresadamente en esta labor de los que querían sentarse a la mesa servida para sacar ventajas!

"El señor presidente de la Nación ha reiterado con todo acierto a sus más altos colaboradores que deseaba la consulta de la actividad privada en los grandes problemas nacionales que se sometieran a su consideración. ¿Quién es entonces el responsable de esta transgresión a la ley? Sería de interés como una satisfacción para quienes con tan buena voluntad dieron su conforme para que se aplicara la tasa obligatoria, que se clarifique lo ocurrido y se corrija sin tardanza esta desviación, nombrando el directorio que establece la ley. Ningún ciudadano, por elevada que sea su jerarquía oficial, tiene derecho a desvirtuar los propósitos de la misma, que emana del pueblo. Si es mala, la ley debe modificarse, pero si es buena, debe cumplirse. Lo contrario constituye un gravísimo precedente para nuestra estructura política.

"No formulo reclamo al actual gobierno porque no es el autor de la forma irregular y unipersonal en que funciona ese directorio, pero apuntemos sin embargo que nada se ha hecho para su corrección y el encuadre legal. Lejos de mi ánimo formular cargos sobre la inversión de los cuantiosos fondos recaudados, porque no conozco detalles al respecto más allá de lo que comentan quienes escriben sobre este tema con motivo del Día de la Industria Naval Argentina.

"El directorio debe funcionar con un presidente y catorce personas de la actividad privada y oficial que designe el P. E. y un comité ejecutivo, desprendimiento de aquél, integrado por su presidente y los representantes de Marina, Transporte y Economía, que forman también parte del directorio. Pues bien, debe saberse que se nombraron sólo el presidente y el comité ejecutivo, todo oficial. Luego se intervino el directorio y quedaron sólo el presidente y el representante de Marina, porque los otros miembros del comité ejecutivo renunciaron. Por fin renunció el presidente y quedó al frente del organismo con funciones de tal el representante de la Secretaría de Marina, que detenta así la suma del poder. No están en tela de juicio la moral y la conducta de la persona, pero preguntamos: ¿así se cumple la ley?

"¡Cuán lejos estaba en la mente de quienes trabajaron en esa estructura legal, pensar que serían los empresarios tan burdamente eliminados de ese contralor! Fácil será comprender cuál es el estado de ánimo de ese grupo de hombres frente a los empresarios, dándoles las seguridades de su intervención para el programa a desarrollar y su debido contralor, y que luego ha sido frustrada.

"Que hacen falta más recursos nadie lo duda, pero no se busquen éstos con la anuencia de la actividad privada, porque no los obtendrán. Después de lo ocurrido, el esfuerzo necesario debe salir de la ley general de presupuesto, o en todo caso, cuando la actividad privada tenga la intervención que le asigne la ley será llegado el momento que diga si está dispuesta a efectuar nuevos sacrificios para la prosecución de esa obra que tanto necesita el país.

"Interprétense estas observaciones como una contribución al Día de la Industria Naval Argentina a la que servimos con tanto entusiasmo y lealtad junto con los distinguidos caballeros que prestaron su concurso y su saber para el mejor logro de estos elevados propósitos nacionales."

"Los que doblan también matan"

Para plantear algunos serios problemas del tráfico, escribe la señora Margarita C. de Gonella: "Al llegar desde Retiro a Callao y Libertador nos disponemos a atravesar la calle siguiendo las instrucciones y consejos que nos enseñan a hacerlo del modo correcto: esperamos que paren los vehículos que transitan por Libertador y nos disponemos a atravesar, confiados al ver iluminarse el muñeco blanco que indica el momento en que los peatones pueden cruzar sin temor; pero hete aquí que los automóviles que descienden por Callao resuelven ocupar la calzada, doblando por Libertador entre el susto y las corridas de los peatones. Lo mismo sucede en Santa Fe y Montevideo. Al detenerse el tránsito por la avenida se embalan los vehículos que desde Montevideo doblan por Santa Fe hacia plaza San Martín y entre ellos algunos colectivos. Otra vez los peatones se las ven en figurillas para cruzar y llegar ilesos a la vereda de enfrente. Es necesario que haya tres turnos: uno para los vehículos que siguen una línea recta, otro para los peatones y el tercero para los autos que doblan y también matan".

Conferencias

Programa para hoy

"Actualidad de James Joyce, «Ulysses»: revolución novelística del siglo", por **Ulyses Petit de Murat**, a las 19, en la Sociedad Hebraica Argentina, Sarmiento 2233.

—"Los etruscos", por **Abelardo Arias**, con diapositivas, a las 18.30, en la Universidad de Belgrano Alfredo Fazio, Ciudad de La Paz 1972.

—"Sarmiento y su ambición por la presidencia", por **José F. Barreiro**, a las 18.30, en el Ateneo Obrero de Divulgación y Capacitación Integral 1° de Mayo, Independencia N° 2250.

—"Los inútiles roedores de la estatua de Sarmiento", por **Oscar S. Charpentier**, a las 19, en la Liga Argentina de Cultura Laica, Sarmiento 1876.

—"Sarmiento, amigo de la ciudad", por **José Armagno Cosentino**, a las 20, y "El mundo ideológico de Sarmiento", por **José S. Campobassi**, a las 21, en el Ateneo de Buenos Aires, Hipólito Yrigoyen 724.

—"Un viaje por Grecia", por **Aleibiades Lanza**, con diapositivas, a las 18.30, en la Organización Internacional de Turismo TRIO, Córdoba 935.

—"Paul Claudel, en el centenario de su nacimiento", por el presbítero **Héctor Mandrioni**, a las 18.30, con el patrocinio de la Academia Benedictina de Maestras y Profesoras, en la abadía de San Benito, Villanueva y Maure (Belgrano).

—"Comentarios sobre «The Waste Land», de Eliot", por **Marcelo Genis**, a las 19, en el Instituto Santo Tomás Moro, Viamonte 1634/36.

—"El girasol y la paloma» y otros poemas", por **Andrés Chabrillón**, a las 18.30, en la Agrupación Impulso, Lamadrid 355.

—"La frustrada revolución española de 1868", por **Alberto Vilanova**, a las 19, en el Centro Republicano Español, Bartolomé Mitre 950.

—"El piano en la historia: evolución y música", por **Norberto Chavarri**, con ilustraciones musicales grabadas y diapositivas, a las 17.30, en el International Silde Center, Callao 1190.

—"Progreso, tecnología y desarrollo", por **Isidoro Martín**, a las 18, y "Hay un lugar para el individuo en las Naciones Unidas", por **Cristina Correa Morales de Aparicio**, a las 11.30, con el patrocinio de la Asociación Argentina Pro Naciones Unidas, ambas en el aula magna de la Escuela Normal de Profesores Mariano Acosta, General Urquiza 277.

—"Coloquios sobre temas de humanismo y economía: nacionalismo", por **Jaime Luis Pou Moragues**, a las 17.30, en el Hogar Andaluz, Callao 37.

—"España múltiple", por **Ricardo Massa**, con el patrocinio de la Asociación de Ex Becarios Argentinos en España, a las 19, en la Oficina Cultural de la Embajada de España, Paraná 1159.

—"Viaje a Santiago de Compostela: recorrida de la ciudad y camino francés a través de Burgos", por **Iván Kresteff**, con proyecciones, a las 18, en la Peña El Tala, Lavalle 1922.

—"Viendo cuadros: cubismo, expresión y carácter", por **Domingo Méndez Terrero**, con proyecciones, a las 19, en el Taller de Artes Plásticas, Agüero 2459, 4° piso.

—"El problema social y el arte", por **Bernardo Graiver**, a las 20.30, en la Biblioteca Popular José Ingenieros, Santander 468.

—"El pensamiento psicoanalítico de Bion", por **D. Schlosberg**, a las 18.30, en el Hospital Nacional Neuropsiquiátrico José T. Borda, Vieytes 375.

—"El drama de Tell El Amarna y Tutankamón", por **Enrique J. Piñeiro (h)**, con el patrocinio del Ateneo de la Cátedra de Patología y Clínica Bucodental, a las 17, en la Facultad de Odontología, Marcelo T. de Alvear 2154, 5° piso.

—"Charles M. Espinalt: un psicólogo catalán", por **Nuri Seras** (en catalán), a las 18, en la Obra Cultural Catalana, Hipólito Yrigoyen 2117.

—"Reformas introducidas al Código Civil. División de condominio, exteriorización del consentimiento y bienes mixtos", por **León Hirsch** y **Horacio Pelosi**, con debate, a las 10, en el Colegio de Escribanos, Callao 1542.

—"Los grandes binomios del tango. La década 40-50", por **Rubén Arroyo**, a las 20, en T.A.O., Salta 133.

—"¿La fidelidad es solamente para la mujer?", por **Felisa de Gárate**, a las 20.30, y "El humorismo y los ejecutivos", por **Alejandro Borges Jofré**, con dibujos y diapositivas, a las 21.45, en el Club Dale Carnegie, Rivadavia 717, 9° piso.

Periodismo y letras

Presentación de un libro

Hoy, a las 18, será presentado el libro "El medio pollito", de María Martín y Aldo Tulián. El acto se efectuará en la librería Pierrot, Charcas 628, y en él hablarán Shylla Arraga y Emilio A. Stevanovich.

Dolores en Buenos Aires

La asociación de este nombre ha convocado a un concurso literario en ocasión de celebrarse el sesquicentenario de la fundación de la ciudad de Dolores. Las bases del certamen se pueden obtener en la secretaría de la entidad organizadora, Garay 874.

Bellas Artes

La imagen del transcurso

Para continuar con una tónica que parece distinguir en buena medida a esta temporada de artes plásticas —más intensa y más atractiva con el advenimiento de la primavera— continúan ofreciéndose al público porteño las muestras retrospectivas de artistas de distintas generaciones que gozan de prestigio en nuestro medio. Se trata al parecer, como ya lo señalamos en oportunidad de muestras similares, de una manera, de proponer una reubicación de ciertas figuras en el panorama plástico nacional y de refrescar u ofrecer pautas que permitan apreciar la tarea de artistas que se han expresado, o se expresan aún a través de los medios tradicionales del arte, en un momento en que las nuevas concepciones acerca de la actividad creadora cuestionan sistemática y vigorosamente, la validez del objeto artístico.

Dos figuras consagradas

A una distancia de cien metros una de la otra, se exhiben en estos momentos las exposiciones que coincidentemente ofrecen un panorama de la tarea de dos artistas que han alcanzado un sitial académico: Emilio Centurión exhibe en Witcomb —Florida 760— y Raúl Soldi lo hace en Art Gallery International —Florida 683—. Sólo once años separan, en el orden que los mencionamos, a uno del otro. Pertenecen, pues, casi a la misma generación artística, y ambos vieron orientada su formación por maestros peninsulares: Centurión, porque estudió con el italiano Moretti, y Soldi porque lo hizo en la Academia de Brera, en Milán. Pero es cierto que mientras el primero de ellos recibió esas enseñanzas en nuestro medio, Soldi surgió a la pintura bajo el mismo cielo de sus antepasados.

Tal vez por esas razones, mientras contemplamos las obras de Centurión que van desde 1929 hasta nuestros días, es posible apreciar una trayectoria segura pero cambiante, que se inicia en la asimilación de los modelos clásicos y va evolucionando hasta pasar por su "Venus criolla" —la obra definitiva se encuentra en el Museo Nacional de Bellas Artes y le valió el Gran Premio de Honor del Salón Nacional de 1935—, trabajo que muestra claramente su espíritu sereno y riguroso. En los retratos tempranos ya es posible descubrir la misma reciedumbre de la construcción que se advierte en los trabajos posteriores, ligados —aún hoy— a la influencia de Cézanne, maestro por el cual Centurión reconoció haber sentido gran admiración. Centurión no desdeñó tampoco el paso por una pintura de rasgos simbólicos o por una rígida construcción geométrica de escenas en las cuales, la exacerbación del detalle otorgaba a la obra una atmósfera metafísica. Hizo su primera exposición individual en 1954, cuando su labor ya había merecido elogios fundados, y hoy, cerca de tres lustros más tarde, es posible apreciar en todo su obre, aún en la más reciente, el espíritu analítico e investigador que lo guió desde el comienzo.

Si observamos la obra que nos muestra Soldi y que abarca desde 1931 hasta hoy, podremos apreciar lo profundamente arraigada que está en su espíritu la visión de los pintores italianos del 900. Hasta 1933, aproximadamente, —época de su regreso a la Argentina— pueden apreciarse los resultados de su contacto con los movimientos italianos de vanguardia, no exentos, sin embargo, de una tradición firme.

Más tarde, el vigor primitivo de los empastes, del color, de los volúmenes y de las formas, va dando paso a un romanticismo creciente, tierno, íntimo y sonriente, que va inclinándose hacia algo así como una velada ironía. Con todo, si consideramos en conjunto la trayectoria de Soldi veremos que, a diferencia de Centurión, su pintura es antes un producto de la sensualidad que del intelecto. Desde el punto de vista temático, Soldi manifiesta claramente su amor por el teatro, que ha ocupado buena parte de su carrera. Si se observa bien, podrá advertirse que, en efecto, toda la pintura de Soldi, la de incontables ocres que llegan hasta la década del 50, así como la que incorpora notas de color más vibrantes y que alcanza hasta nuestros días, nos muestra un mundo de ficción integrado por personajes y por paisajes que pertenecen a otra época. Sólo la forma, la soltura aparentemente desmañada que muestra en la pincelada, en el color, en el dibujo indefinido, en las formas evanescentes, permitirían advertir que se trata de un pintor contemporáneo. La atmósfera tenue y delicada que envuelve a sus personajes de gestos refinados, nos hacen pensar invariablemente, en las estampas de un tiempo ido.

El arte de la moda

Una cantidad bastante inusitada de público —gran parte del cual no pudo cumplir con la totalidad de los propósitos que lo llevaron hasta allí— acudió a participar de uno de los acontecimientos sociales más destacados de los últimos días. En el segundo piso de Florida 935, la galería Rubbers inauguró sus nuevas salas con una muestra de obras de Nicolás García Uriburu.

El original e inteligente diseño de los jóvenes futuros arquitectos que realizaron el proyecto y los trabajos del reciente ganador del gran premio de pintura del salón nacional, eran apreciados con dificultad por la gran cantidad de invitados, muchos de los cuales rivalizaban, por la sofisticación y la elegancia de sus atuendos, con la vestimenta del propio expositor. Tanto se habló a través del periodismo y de la crítica de la frivolidad y de la elegancia de la pintura de García Uriburu —tal vez no siempre con la intención de elogiarla— que el artistas decidió, de una vez por todas, asumir con un sentido positivo la significación de esos términos, y para ello sujetó a la entrada de la galería, donde sus atractivas pinturas parecen suspendidas en el espacio, un breve manifiesto en el que se pronuncia contra la chabacanería y el mal gusto. La moda es, en efecto, uno de los elementos a través de los cuales se expresa una sociedad o gracias a ella es posible interpretar muchos de sus fenómenos. El papel del diseñador contemporáneo, del creador de objetos con una función expresiva y práctica también se extiende, por supuesto, al terreno del vestido. Por otra parte, lo chabacano también es un producto humano, y el artista, que plantea la transformación de la realidad a partir de los elementos que esa misma realidad le brinda, suele instrumentar, para ponerlos de manifiesto y criticarlos, también los aspectos negativos del comportamiento humano.

Después de los simpáticos colectivos que exhibió antes de viajar a Francia; después de las opulentas favoritas que pintó en París, García Uriburu, cuyo talento se manifiesta sobre todo a través del diseño de sus obras, en cuanto a forma y color, muestra también aquí la última etapa de su trabajo: las siluetas y los objetos que integran sus "jardines artificiales". A través de ellos —recordamos sin parar las margaritas de Susana Salgado— creímos advertir la necesidad de un artista contemporáneo de llamar la atención sobre la riqueza de las cosas triviales de la naturaleza, a través de símbolos elaborados con materiales y sistemas extraídos del medio tecnológico, con el cual esa simplicidad natural no puede menos que contrastar. Si en cambio —o además— García Uriburu quiso establecer un contacto estrecho entre el arte, el diseño y la moda, el propósito nos parece muy loable, aunque aquí no demasiado explícito.

Inauguraciones de hoy

Josefa María Angelia Campos Riveros, óleos, a las 18, en Vuelta de Rocha, Pedro de Mendoza 1947. Cierra el 18.

Osmán Páez, óleos, a las 18, en Impulso, Lamadrid 355. Cierra el 24.

Felipe de la Fuente y Bernardo Fontanet, pinturas, en la Galería de Arte de la Boca, Necochea 1313. Cierra el 18.

Culturales

Temas de pedagogía

En la Casa de Mendoza se realizó un acto cultural sobre temas pedagógicos, en cuyo transcurso fue presentado el libro "Tercer Congreso Nacional de Pedagogía en España", de la profesora Gloria M. Stella. En su transcurso hablaron los profesores Oscar N. Schiaritti, Dolores Gallo de Guedes, Alberto A. Roveda y la autora de la mencionada obra.

El cuento leído

Hoy a las 17 se realizará en Brasil 721 un nuevo acto del segundo ciclo denominado "Un cuento para esta tarde", que consiste en un relato leído por su autor e ilustrado por un artista plástico. El profesor José Guillermo Huertas presentará el libro "Juegos de vida y muerte", de María Elena Dubecq, quien a continuación leerá del mismo su relato "Onphale". Luego de la actuación crítica de un grupo de oyentes, la autora dará testimonio de su creación literaria.

Por su parte, la pintora Delia A. Bucich ilustrará el cuento y explicará las motivaciones de su creación plástica. Actuarán como coordinadoras las profesoras María Consuelo Barros Gil, María Esther Lacoste, Enriqueta Lynch e Isabel Oliveri.

Mirador porteño

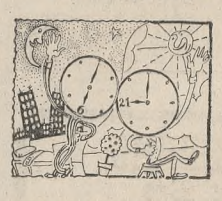

En busca del tiempo perdido

De nuevo deberemos esta noche adelantar una hora los relojes y por aquello de que lo corriente suele parecer a veces novedoso, durante varios días los comentarios de los porteños se explayarán largamente acerca de las ventajas —o desventajas— de la medida. Pues, como suele suceder en estos casos, por un lado existen los conformistas, y por otro, los rezongones, sin contar aquellos a los cuales la cosa no les va ni les viene. De lo que no hay duda es que el adelanto en cuestión —"adelanto", en este caso, no significa "progreso"— es invención moderna, causada, luego de las grandes guerras de este siglo, por la necesidad de ahorrar combustible en las usinas productoras de luz eléctrica. Medida, al comienzo, de emergencia y que también por eso de que nada hay más permanente que lo transitorio se convirtió en norma en casi todos los países. Hasta ese momento el reloj natural del padre Sol seguía marcando las horas con la misma exactitud que lo hacía desde los días de la Creación. Y así continúa actualmente, ya que las que varían son sólo las máquinitas, tan inestables, por lo general, como los seres humanos que las usan.

Los adversarios de la medida arguyen que el ahorro de electricidad no es tal, pues si ellos se levantan a las cinco de la mañana, con las primeras luces matutinas, sin tener que encender las lamparillas, ahora, en cambio, tendrán o que hacerlo a obscuras, cosa harto difícil, o bien gastar los kilovatios que luego ahorran a la noche. Pero como desde que el mundo es mundo, y sin necesidad de recurrir a los matemáticos, todos sabemos que —1 + 1 es igual a 0, la tal economía no es más que una ilusión. Lo cual al cronista no le preocupa mucho, ya que cuando suele levantarse hace bastante rato que los "rosados dedos de la Aurora" han impreso sus huellas en el cielo. En cambio, le son gratas las tardes prolongadas, en esos crepúsculos en los que el resplandor solar parece no querer dejarnos y se dilata el tramonto en "esas nubes rojas, violetas y doradas del lento atardecer" que cantara el poeta.

Otra cosa curiosa es que, justo en este momento en el que se nos quita una hora —bien es cierto que con un pagaré a 180 días que nos asegura su devolución— nos parece a todos, al oscurecer más tarde, que nos han regalado 60 minutos. Y, por el contrario, cuando en abril las manecillas del reloj vuelven a la normalidad, semeja como si nos estuvieran robando un tiempo que —¡oh ilusos!— creemos nuestro, cuando sólo somos sus meros usuarios. Y es que el tiempo —el "tempus" de filósofos y matemáticos— sigue siendo una noción muy difícil de entender. Hace poco nos explicaba un hombre de ciencia cómo puede llegar un día en que el hombre, al conquistar definitivamente el espacio celeste, comience a perder la noción del tiempo. Ya que las naves que lo conducirán a los planetas en su velocísima trayectoria estarían en realidad quietas. Sin entender mucho la explicación, recordamos a nuestro amigo aquello del poeta contemplando el vaivén de las olas del mar: "Inmóvil en su eterno movimiento". Y otra metáfora análoga: "Como impetuoso río desbordado / por orillas sin días y sin horas". Todo lo cual significa que el tema, que en estos días absorbe la atención de nuestros conciudadanos, tiene mucha tela para cortar.

El Congreso para la Enseñanza de la Lengua Española

Quedó concretado ayer el propósito del Instituto Argentino Hispánico de "contribuir a la revisión de la enseñanza del idioma español por medio del estudio, la investigación y el diálogo entre docentes" con la inauguración del Primer Congreso Internacional para la Enseñanza de la Lengua Española.

El acto se realizó en el Teatro Municipal General San Martín y contó con crecida asistencia de público, formado casi totalmente por profesores y alumnos de establecimientos secundarios. El profesor Avelino Herrero Mayor, presidente ejecutivo de la asamblea, declaró inauguradas sus sesiones con un discurso, pronunciado ante calificados representantes de la enseñanza, académicos y diplomáticos.

En el amplio estrado se ubicaron, además del señor Herrero Mayor, los señores Juan R. Llerena Amadeo, subsecretario de Estado de Educación; Alberto Santa Sáenz, observador de ese departamento; Héctor Iervassi, subsecretario de Cultura de La Pampa; los embajadores de Filipinas y de Colombia, doctores Tomás G. de Vastro y Lucio Pabón Núñez, respectivamente; el señor Salvador Bermúdez de Castro, consejero cultural de la Embajada de España; el señor Juan Brazzola, jefe de gabinete de la Secretaría de Cultura y Educación, y los miembros del Instituto, señores José Mella Alfageme, Lorenzo Mascialino, Luis Vernieri López, doctor Joaquín Campana y Atanasio Errea. Actuó en carácter de secretario organizador del Congreso el profesor José Ramón Liberal.

Luego de corearse el Himno Nacional y darse lectura a una comunicación de adhesión de la Real Academia Española, el señor Herrero Mayor declaró abiertas las sesiones con un discurso que comenzó con palabras de bienvenida a los delegados.

Dijo en seguida, al referirse a los asuntos por tratar: "Es una empresa que se ha de acometer en procura de atenuar los efectos de dispersión didáctica que se opera a lo largo del territorio lingüístico en detrimento de las esencias constitutivas y docentes que prevalecen en el uso moderno de la lengua inmortal".

Expresó, después de recordar que había advertido hace años en Madrid, "con otros síntomas afectivos, la influencia de modalidades argentinas dentro del sentido ecuménico, compartido por diversos delegados extranjeros alrededor de los fenómenos estilísticos del habla de Cervantes, que el estado presente de la lengua tradicional, actualizado en el hecho vivo de su pronunciación y su escritura con amor e inteligencia por nuestra juventud estudiosa, no se aparta de la usanza de una lengua hecha para acomodarse a los vaivenes de aquella «fatal evolución» que anunciaba Cuervo, en 1900, sino que la acompaña con ritmo de evolución como una constante espiritualista en función del alma y del pensamiento. Así proceden ahora los millones de seres que la cultivan".

Abundó luego en la reseña de esas grandes líneas de evolución y consideró el problema de la enseñanza del idioma, acerca del cual dijo: "Por una parte, el procedimiento didáctico se mantiene aferrado a unos supuestos de lengua inamovible, mientras que otros se creen más avanzados, pero, en resolución, todos defienden la renovación metodológica, aunque por distintos caminos. Así lo entiende la «Gramática de la Real Academia», que viene muy reformada, con criterio científico y práctico, descriptivo y normativo..."

Señaló la conveniencia de "no aplicar la enseñanza sin recoger el concepto moral de aprendizaje que corrija la mala expresión y explique las esencias mismas del idioma, con prescindencia de su estructura: el desprecio de la gramática sencilla y fácil acarrea debilitamiento estético de la función idiomática con sus consecuencias de «complejos» y de vaciedad".

El señor Herrero Mayor dijo más adelante que la actitud didáctica de este congreso "tiende a remediar una situación equívoca, sin rechazar proposiciones metodológicas", y finalizó así: "Que haya sencillez y claridad del modus operandi frente al alumno...; sólo hay que buscar la buena pronunciación, la buena redacción y mucha lectura y comentario de buen jucio con soltura..."

Después habló, para formular indicaciones sobre la tarea de las cuatro comisiones de trabajo, el señor Liberal, quien anunció que pasado mañana a las 16 comenzarán en distintos salones del Teatro San Martín.

Bellas artes

Noé Nojechwiz, pinturas, en Bonino, Maipú 962. Cierra el 9.

Alberto Alonso, xilografías, en el Club de la Estampa de Buenos Aires, Florida 683, local 8 B. Cierra el 11.

Celia Adler, óleos, en teatro Payró, San Martín 766. Cierra hoy.

Un jefe militar de Chile regresa hoy a su patria

El comandante en jefe del Ejército de Chile, general Sergio Castillo Aranguiz, y su comitiva recorrieron ayer el Comando de Institutos, en Campo de Mayo; el Colegio Militar y la Escuela de Suboficiales. A las 16.30 el alto jefe militar rindió homenaje al Libertador San Martín ante su monumento en la plaza homónima. En el lugar formaron efectivos del Regimiento de Granaderos.

A las 19.30, los militares chilenos asistieron a la recepción en la sede de la embajada de su país, donde el embajador, doctor Hernán Videla Lira, impuso la condecoración Gran Estrella al Mérito Militar al comandante en jefe del Ejército, teniente general Alejandro Lanusse; al comandante del Cuerpo de Ejército I, general de división Gustavo Martínez Zuviría, y al jefe del Estado Mayor General del Ejército, general de división Guillermo Sánchez Almeyra. El ayudante del teniente general Lanusse, mayor Alberto Omar Etchegorry, recibió la Estrella al Mérito Militar.

Hoy, el general Castillo Aranguiz viajará de regreso a su país a las 17.40. Por la mañana concurrirá al Regimiento de Granaderos, para hacer entrega de un obsequio a la unidad, y a las 13.30 almorzará, en el Comando en Jefe del Ejército, con el teniente general Lanusse.

Un certamen oral entre estudiantes del ciclo medio

En el salón de actos de la Escuela Normal No. 4 Estanislao Zeballos, Rivadavia 4950, realizaránse hoy a las 15 horas, el certamen anual del buen decir, consistente en un torneo oral entre estudiantes del último año de las escuelas normales de esta capital y del Gran Buenos Aires.

Otórgase un primer premio de 10.000 pesos y diploma de honor, y un segundo y tercer premios —libros donados por la oficina cultural de la Embajada de España— y diplomas de honor. La copa de plata, rotativa, instituida por la profesora Lola Pita Martínez, se adjudica a la escuela vencedora.

Durante el almuerzo realizado en el Pickwick Club, de izquierda a derecha, el consejero de embajada Javier Oyarzun Iñarra; el embajador de España, doctor José María Alfaro y Polanco y el presidente de la institución, Dr. Samuel Milberg

Disertó sobre Dickens el embajador Alfaro y Polanco

El Pickwick Club (Asociación de Estudiantes en Gran Bretaña) realizó su habitual almuerzo en el Club Inglés, al que asistió, en calidad de invitado especial, el embajador de España en nuestro país, doctor José María Alfaro y Polanco.

Luego de una breve presentación del titular de la institución, doctor Samuel Milberg, el embajador español manifestó que su larga estadía en nuestro país —"medio criollo y medio porteño", se autodefinió— le permitió vincularse a este grupo singular de ex estudiantes en Inglaterra. "Mi vanidad se ahogó —dijo— cuando se me sugirió el tema inicial de la disertación, que debió ser el de las afinidades entre españoles y argentinos, a los que —irónizó— sólo nos separa una diferencia fonética. Yo preferí refugiarme —agregó— en mi atrincheramiento diplomático por miedo a un adjetivo imprudente y me pareció más defensivo un tema que sugiriera la actitud de un "pieguickiano" en América."

Recordó entonces una vieja pasión de sus dieciocho años. "Era entonces estudiante de derecho y durante las clases de derecho administrativo aprovechaba para leer, maravillado, los textos de Dickens."

"Aprendí entonces —dijo—, por qué todo español, desde la universidad, lleva adentro el destino de América, que en Pickwick hay una frase según la cual «siempre existe un pasaje para América». Como ustedes sabrán —prosiguió— Dickens, su creador, viajó a los Estados Unidos y recibió una apoteosis en la tierra nueva, pero no se dejó deslumbrar y en sus notas americanas volcó su ternura europea enfrentado al orgullo joven de la nueva generación del Norte."

Agregó que en 1936, cuando se cumplía el centenario de la obra "Pickwick", de Dickens, publicó un comentario sobre el libro.

"Por lo tanto —expresó—, me juzgo con el pequeño derecho de sentarme con ustedes. La idea de formar un club "Pickwick" en Buenos Aires —analizó—, para alguien que como yo practica la gitanería de los whiskeys y del champaña, es recoger bajo la advocación de Dickens a la vieja emoción inglesa, a lo patético del caballero disconforme del que hablaba Chesterton. Y la disconformidad —agregó— sólo es posible cuando se llevan dentro los valores de un país.

"Vosotros que estudiasteis en Inglaterra —continuó— en las universidades que fueron el orgullo de Europa, debéis sentir también el orgullo por la tierra nueva. Ustedes podrán traer aquella vieja Inglaterra a esta Argentina, esta verdadera proa histórica, cuya perspectiva debéis trazar a través de las enseñanzas recogidas en la vieja Europa."

Una conferencia internacional de cirugía bucal

Tendrá efecto en Nueva York, en la segunda semana del mes actual, la Tercera Conferencia de Cirugía Bucal, organizada y auspiciada por la American Society of Oral Surgeons.

A dicha reunión concurrirán cirujanos bucales de veinticinco países y se desarrollará un amplio programa científico a cargo de conferenciantes americanos y de las disintas naciones cuyas istituciones científicas se han adherido al Congreso.

La Argentina estará representada por los Dres. Guillermo A. Ries Centeno, profesor titular consulto de la Facultad de Odontología; Dr. Enrique E. Müller, profesor titular interino de cirugía dento-maxilir, y doctor Norberto Costoyas, profesor adjunto de la misma materia.

Jornadas para la capacitación de mutualistas

Entre el 12 y el 19, de 18 a 21, desarrollaránse las jornadas mutualistas organizadas por la Confederación Argentina de Mutualidades, en el salón de actos de la Asociación Española de Socorros Mutuos, Alsina 1825, donde se efectúa, asimismo, la inscripción de los interesados, de 18 a 20.

Las jornadas consistirán en un seminario destinado a dirigentes de entidades mutuales —se dictará en el mismo lugar—, en el cual participarán, becados, delegados de todas las provincias. Los asistentes realizarán visitas explicadas y participarán en mesas redondas, y las clases serán impartidas por profesores, ejecutivos de empresa y funcionarios.

Indicaron los organizadores que se trata del primer intento y punto de partida "de un amplio plan de capacitación mutualista que habrá de efectuarse en todo el territorio nacional".

Universidades

TECNOLOGICA NACIONAL

Rectorado

Representante

El doctor Rado Koveslighety, profesor titular de las facultades regionales de Avellaneda y Buenos Aires, fue designado representante de esta Universidad en las II Jornadas Argentinas sobre Luminotecnia, que se realizan en Córdoba.

DEL SALVADOR

Cursillo

En Callao 542, se inscribe, de 19 a 20, para el curso de capacitación en técnicas audiovisuales dedicado a profesores de la enseñanza secundaria, que se desarrollará el lunes, martes y miércoles.

El presidente no viajará hoy a San Nicolás

Debido a las desfavorables condiciones atmosféricas, el presidente de la Nación resolvió suspender su proyectado viaje a San Nicolás.

El jefe del Estado debía concurrir hoy por la mañana a la planta siderúrgica de SOMISA, a fin de presidir la inauguración del muelle para mercaderías generales del puerto Ingeniero Buitrago.

La escuela primaria Gervasio A. de Posadas cumple hoy cien años

Cúmplese hoy el centenario de la creación de la escuela número 25 Gervasio Antonio de Posadas, del Consejo Escolar III, San Juan 2277. El colegio fue fundado por resolución de Sarmiento de agosto de 1868 y comenzó a funcionar en una vieja casa de Independencia número 2115, ya antigua en esa época. Su primera directora fue Antonia Castro, quien la gobernó entre 1868 y 1876. En el año 1904 recibió su nombre actual y en 1908 pasó a su sede definitiva en un edificio fiscal.

A la señorita Castro sucedieron al frente del colegio: Antonia D. de Pérez (1877-1888); Angela Viale (1889-1908); Rosa G. de Correa (1908-1922); Berta Godard (1922-1923), y después, hasta 1946, Clodomira Aguirre de Lamas; María Carolina Hourbeigt de Casazza (1946-1953); Arcelia Narizzano (1953 y 1956-1962); Elena M. de Damedin (1953-1956); María Esther Lozano de Andreau (1962-1967); Rubi Escande de Vujecich (1967-1968), y Lilia Díaz de Muñoz Ruiz, que la rige en la actualidad. Es vicedirectora Blanca Durruty.

Administrativamente, la escuela ha tenido las numeraciones 2 del distrito XI; 1 del XII; 6 del VI, y en 1957, la actual.

Es escuela para niñas, con dos turnos y 412 inscriptas: 222 por la mañana y 190 por la tarde. Por la noche funciona la Escuela de Adultas No. 3. Las aulas recibieron nombres de damas patricias en 1933.

El 16 de marzo de 1916 se fundó la Asociación Cooperadora, que lleva el nombre del patrono y que en 1933 dotó de libros a las bibliotecas de aulas creadas ese año. Tomó bajo su protección el mismo año a la Escuela No. 257 de Renca (San Luis).

Las ex alumnas formaron en 1928 el Club Carmen Sylva, que luego suspendió su actividad. Hoy existe la Asociación de Ex Alumnas, nacida en 1948. La Cruz Roja de la Juventud también se fundó ese año.

Notas sociales

Bodas de plata—

Hoy festejan sus bodas de plata el señor Alberto Edmundo Jones y su esposa, doña María Teresa Blanco, quienes con ese motivo harán oficiar una misa de acción de gracias a las 10 en la capilla de la Escuela de la Misericordia, Belgrano 1436.

Ochenta años—

Con motivo de celebrar mañana su octogésimo cumpleaños, doña Emilia Aranguren Barrancos de Videla hará oficiar una misa de acción de gracias a las 12 en la capilla Mater Admirabilis y recibirá por la tarde el saludo de sus amistades.

Comidas—

Hoy será servida la comida que ofrece el señor Carlos Roldán Vergés y su esposa, doña María Elena Newton, para agasajar a la señorita Susana Oyenard y al señor Héctor C. Pasman con motivo de su próximo casamiento.

➳ Con motivo de su próximo casamiento, la señorita Alicia Solveyra Tomkinson y el señor Alfredo Mariano Galcerán serán agasajados hoy con una comida por el doctor Carlos Fossat y su esposa, doña Clara Zulema Braga.

➳ En atención de la señora María Beatriz de la Barrera Ocampo de Leguizamón Pondal, el señor Enrique Douglas Daza y su esposa, doña Beatriz Susana Grieben, reunirán hoy en una comida a un grupo de sus amistades.

Reuniones—

Para despedir de la vida de soltera a la señorita María Cristina Urtubey Romero, la señora Liana Calatayud de Carballido reunirá hoy en un "shower-tea" a un grupo de amigas de la novia.

➳ La señorita Luz María Zavaleta ofrecerá hoy un té en agasajo de la señorita Mónica Caballero Viera, quien próximamente contraerá matrimonio.

➳ La señorita Genoveva Doyhenard Molina será agasajada hoy con un cóctel por un grupo de sus amistades.

➳ El señor Juan Yáñez y su esposa, doña Alicia Dahl, quienes festejan un acontecimiento íntimo, reunirán hoy en un almuerzo a un grupo de sus amistades.

➳ Con ocasión de celebrar su cumpleaños, la señora Ernestina Camba de Lanata ofrecerá hoy una reunión íntima.

Casamientos—

Será bendecido el jueves próximo a las 20 en la iglesia de San Martín de Tours el casamiento de la señorita Cristina Fernández con el señor Juan José Paz. Serán padrinos de la ceremonia el teniente coronel Carlos Julio Fernández y su esposa, doña Carmen López Isla, y el señor Eduardo Paz y su esposa, doña Elina Leston.

El acto civil se realizará el miércoles. Intervendrán como testigos, por la novia, las señoras María Eugenia López Isla de Wilde, Lucila López Isla de Avellaneda y Margot Fernández de Burón Roca, y por el novio los señores Javier López Rougés, Hugo Battilana y Adolfo López Rougés.

➳ En la iglesia de San Martín de Tours será consagrado hoy a las 12 el matrimonio de la señorita María Victoria Fragueiro con el señor Fernando Miguel Bosch. Actuarán como padrinos la señora María Josefina Méndez de Fragueiro Olivera y los señores Miguel Bosch y su esposa, doña Julieta Seeber Demaría, y Alfredo T. Fragueiro.

➳ Hoy a las 21.30 será celebrado en la iglesia del Patrocinio de San José el casamiento de la señorita Luz María Guevara Lynch con el señor Adolfo Granillo Ocampo, ceremonia de la que serán padrinos las señoras Cristina Estrada de Guevara Lynch y Mercedes Ocampo de Granillo y los señores Juan Martín Guevara y Nicolás Granillo Ocampo.

➳ El casamiento de la señorita María Dolores Sauze Cáceres con el señor Luis María Sáenz Briones será bendecido hoy a las 20 en la iglesia de San Francisco Solano, en Bella Vista.

➳ El 16 del mes actual a las 20 será celebrado en la capilla de San Roque, basílica de San Francisco, el matrimonio de la señorita Susana Bustos Fernández con el señor Mario Wernicke (h.), ceremonia de la que serán padrinos la señora María Celia Copello de Wernicke, el señor Luis Bustos Fernández y su esposa, doña Susana Ojea Quintana, y el doctor Mario Wernicke.

Actuarán como testigos del acto civil, que se realizará el 14, la señora Mercedes Ojea Quintana de Beccar Varela y la señorita Gloria Perazzo, por la novia, y el señor Martín Wernicke por el contrayente.

➳ Será consagrado hoy en la iglesia de la Inmaculada Concepción el matrimonio de la señorita María Eugenia Martínez Casado con el señor Miguel Matías Coca. Serán padrinos los señores Saúl Martínez Casado y su esposa, doña Ana Carolina Adoue Bonnet, y Miguel Osvaldo Coca y su esposa, doña Elba Nelly Alonso Reyes.

➳ En la catedral de San Isidro será consagrado hoy el matrimonio de la señorita Silvia Vázquez con el señor Guillermo Storch. Serán padrinos las señoras Nélida Aída Pini de Vázquez y María Teresa Hinz de Storch y los señores Oscar Vázquez y Juan Carlos Storch.

➳ Será consagrado el 16 del actual a las 20 en la basílica del Santísimo Sacramento el matrimonio de la señorita Carmen Merode con el señor Eduardo Gutiérrez Mellán. Actuarán como padrinos los señores Salvador Merode y su esposa, doña Itria Maggiore, y Oscar A. Gutiérrez Pacheco y su esposa, doña Amelia M. de Gutiérrez Pacheco.

➳ En la basílica del Santísimo Sacramento será celebrado el 10, a las 20, el casamiento de la señorita Silvia Solovera con el señor Horacio Manso. Actuarán como padrinos los señores Manuel Solovera y su esposa, doña Emilia Barcelone, y Octavio Manso y su esposa, doña Ilda Vernocchi.

Compromisos—

Ha quedado concertado el compromiso de la señorita Inés Patrón Costas con el señor Carlos Gómez Alzaga (h.).

➳ Hoy formalizarán su compromiso la señorita María Carlota Fano Bourdieu y el señor Horacio Dartiguelongue.

➳ La señorita Inés Isabel Marcó y el señor Felipe Llavallol Nazar han formalizado su compromiso.

➳ Celebraron su compromiso la señorita María Rosa Bonorino Lanús y el señor Jorge H. Palmieri.

➳ Han concertado su compromiso la señorita Inés Díaz Urbe y el señor Carlos Fernández Otero.

Beneficios—

Hoy a las 18 se habilitará en el Instituto Santa Rosa, Olazábal 1428, la gran "kermesse" que organiza la Unión de Padres de Familia del colegio, con el fin de reunir fondos para la construcción del nuevo edificio escolar. Estará abierta al público mañana y el sábado y domingo próximos desde la misma hora.

Enfermos—

Se encuentra mejor la señora María Magdalena Beccar de Noel.

➳ Guarda cama la señora María Marta Padilla de Nanclares.

➳ Guarda cama doña Marta Smith de Rodríguez Lubary.

➳ Sigue mejor la señora Angela Arévalo Arroyo de Noriega Mackenzie.

➳ Sigue mejor, después de operada, la señora Elena Iturraspe de Cané.

➳ Restablecido, el señor Alfredo Lavalle.

➳ Mejor, después de operado, el joven Pío Giménez Gowland.

➳ Se encuentra mejor la señora Ana María Brunela de Molina.

Viajeros—

Del Perú la marquesa de Fuente Hermosa.

➳ Para el Brasil el señor Enrique Santamarina y su esposa, doña María Casado Elía.

➳ De Europa la señora Sofía Alvarez Reynolds de Fernández Guerrico, la señorita Elena Mangieri y el señor Alberto G. Nazar Anchorena.

Necrología—

DOÑA MARIA MARGARITA NAZAR MIGUENS DE VILLALONGA

Una noble vida se extingue con la desaparición de doña María Margarita Nazar Miguens de Villalonga, ocurrida en esta capital a los 81 años de edad. Dueña de un temperamento apacible y de un espíritu profundamente identificado con los principios cristianos, la extinta dama hizo el bien sin ostentación, prodigándose a los suyos y a cuantos la conocieron con invariable gentileza y sencillez. Perteneció a la Orden Tercia-ria Dominicana y fue Hija de María de la Santa Unión. La señora de Villalonga ha de dejar un recuerdo perdurable en las numerosas personas que estaban vinculadas con ella y a quienes ha conmovido la noticia de su muerte, tal como se puso de manifiesto ayer durante el acto de su sepelio, realizado en la Recoleta.

In memoriam—

Las Hijas de María de la Santa Unión de los Sagrados Corazones harán rezar una misa mañana a las 11 en la capilla del colegio, Esmeralda 739, en memoria de la señora Raquel Lavié de Breton Lahitte, fallecida recientemente.

➳ En la basílica de Nuestra Señora de la Merced se oficiará un funeral hoy a las 11 en memoria del señor Miguel Pando, recientemente fallecido.

➳ Hoy a las 10 en la iglesia de Nuestra Señora de las Victorias se celebrará una misa en sufragio de don Mario Martín Dillon.

➳ Por la señora Carlota Lerena de Bariiari, recientemente fallecida, la Congregación Mariana de las Esclavas hará rezar una misa hoy a las 10 en la iglesia del Corazón Eucarístico de Jesús, Montevideo 1372.

➳ En sufragio de don Felipe Santiago Cichero, recientemente fallecido, se rezará una misa mañana a las 10 en la capilla del Colegio San José, Gurruchaga 1040.

Participaciones Sociales

CASAMIENTOS

JUAN VICTOR CALASTREMÉ participa su enlace con la señorita LIDIA MARIA BURDET, efectuado en la iglesia de Santa María el día 26 de septiembre.

HEBE SALOME UNIA DE HANGLIN participa por este único medio el casamiento de su hija VIRGINIA con el señor DANIEL RUIZ, efectuado en la mayor intimidad el 1º de octubre.

"COLLEGE FRANCAIS"
de Buenos Aires
PAMPA 1900 esq. 3 DE FEBRERO 1799 AL 1751
T. E. 73-1329 76-6096-5649

JARDIN DE INFANTES (Francés)
Turno de mañana y tarde

CURSOS PREESCOLARES (Francés)
Turno de mañana y tarde, canto, Gimnasia.

CURSOS PRIMARIOS COMPLETOS
Adscriptos al C. N. E.

CURSOS PRIMARIOS FRANCESES
Dictados paralelamente a la enseñanza primaria oficial.

CURSOS ESPECIALES PARA ALUMNOS SECUNDARIOS
Para los alumnos y alumnas que cursan sus estudios secundarios en establec. nacion. y Liceos se dictarán cursos de:

a) FRANCES: Lenguaje, literatura, historia.
b) MATEMATICAS.
c) INGLES: Enseñanza intensificada.

MEDIO PUPILOS - SERVICIO DE OMNIBUS

Para cualquier informe, dirigirse al "COLLEGE FRANCAIS", Pampa 1900. T. 73-1329, 76-6096/5649

La gente que va a GUERRICO está loca, loca, loca de remate!

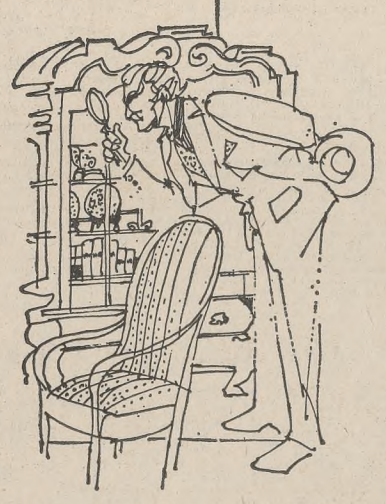

Hay formas de locura que son la sal de la vida. Coleccionar objetos raros, antiguos, o simplemente maravillosos, es un descubrimiento que jamás envejece y que Ud. no puede negarse.

Porque además le depara, no sólo momentos de emoción, sino también la satisfacción de comprar OPORTUNAMENTE lo que Ud. necesita o imagina, lo que en ningún otro lado encontrará a mejor precio!

Hay un estilo en GUERRICO para cada intención: para su colección, para su hogar, para su inversión... o diversión!

GUERRICO REMATES
(Ex socios de Guerrico & Williams)
POSADAS 1227 (casi esq. Libertad)
Tel. 44-6025 - Capital

EXCEPCIONALES DUPLEX
PISCINA Y COCHERAS
ULTIMOS DISPONIBLES
GUIDO 1640
entre Montevideo y R. Peña
Gran recepción, toilette espejado, fabulosa cocina, office y dependencias.
4 ó 3 dormitorios, con cuarto vestir o escritorio. Suntuosos baños y amplios placards.
Detalles de diseño, calidad de materiales dignos de ver y valorar.
PRECIO Y FINANCIACION EXCELENTES A 60 MESES
Entrega inmediata - Visite el edificio - Atención permanente
Vende y administra
BANCO MERCANTIL ARGENTINO
Corrientes 1891 - P. 3º - 40-9863

BANCO DE GALICIA y BUENOS AIRES
EN PALERMO CHICO
CASTEX 3330
EDIFICIO EN TORRE
TOTALMENTE EN CUOTAS
VISTA AL RIO. ORIENTACION NORESTE. PLANTA BAJA LIBRE CON JARDIN Y JUEGOS PARA NIÑOS. CONSTRUCCION DE GRAN CALIDAD
DEPARTAMENTOS DE
1 y 2 DORMITORIOS
CON O SIN DEPENDENCIAS DE SERVICIO
GARAJE OPTATIVO
ENTREGA APROXIMADA:
SETIEMBRE 1970
PRECIOS FIJOS E INAMOVIBLES

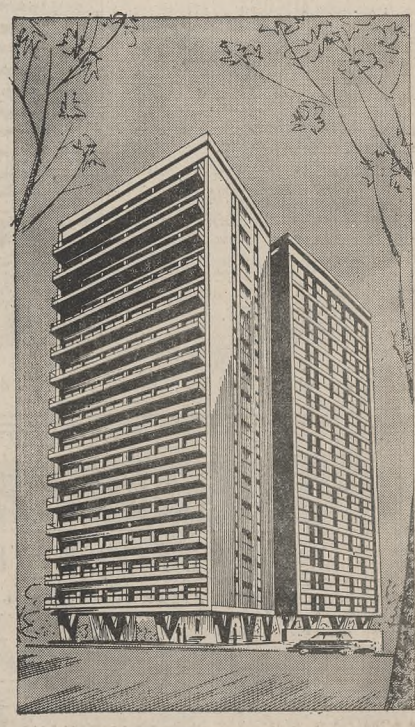

ARQUITECTOS:
NICOLAS SPARACINO y
E. FERNANDEZ MEIJIDE
CONSTRUYE:
grespani s.a.
CANGALLO 415
T. E. 46-0271

Hurtaban vehículos y los vendían con el motor de otro

Una organización dedicada a la sustracción de automotores en la vía pública fue capturada por las autoridades policiales de la comisaría 11ª. Los malhechores apresados comercializaban posteriormente las unidades robadas, las que previamente eran despojadas de sus chapas de identificación y provistas de documentación apócrifa, lo que les facilitaba la venta, sin despertar sospechas.

Hace pocos días, frente al número 191 de la calle Venancio Flores, personal de dicha dependencia detuvo a los ocupantes de un automóvil, cuya actitud resultaba sospechosa. Resultaron ser Jorge Alberto Avila, de 32 años, y su compañera Clelia Nilca Capurro de Panzite, de 31 años, los que confesaron que poco antes habían robado el vehículo en Culpina y Rivadavia. Manifestaron que, juntamente con Hugo Eguez, (a) Biyu, de 36 años; José Amerio, de 35 años; Roberto Spelzini y Juan Carlos Rodríguez, sustraían automóviles que trasladaban luego a un taller ubicado en San Antonio de Padua, donde trocaban el motor por otro de igual marca de un coche chocado, adquirido especialmente, y luego de cambiarle las chapas y la pintura lo vendían con documentación del vehículo chocado o con otra falsificada.

La policía secuestró varios automóviles robados y detuvo a los integrantes de la banda, excepto a Rodríguez y Spelzini, que se encuentran alojados en Villa Devoto por delitos anteriores.

Balearon a los integrantes de una institución

Las autoridades policiales de la comisaría 31a. investigan un atentado contra los integrantes de la comisión directiva de una entidad, uno de cuyos miembros fue herido de un balazo.

En la calle 11 de Septiembre 882 funciona la sede de la Sociedad Argentina de Defensa de la Tradición, Familia y Propiedad. Ayer a las 22, mientras varios de los miembros de esa entidad se encontraban reunidos, irrumpieron dos desconocidos en el local, quienes efectuaron unos diez disparos contra sus integrantes, tras lo cual ganaron la calle y fugaron en un automóvil.

Uno de los proyectiles disparados por los agresores alcanzó a herir en la región glútea izquierda a Néstor Ignacio Borracine, argentino, de 25 años, soltero, contador, con domicilio en la calle Pinzón 558, quien fue llevado al hospital Fernández.

Comunicado de la entidad agredida

En un comunicado dado a conocer anoche por la Sociedad Argentina de Defensa de la Tradición, Familia y Propiedad —TFP—, con la firma de su titular, señor Cosme Beccar Varela (hijo), se da cuenta del hecho que comentamos.

Lugo de manifestarse que la entidad distribuyó ayer en la calle Florida un volante celebrativo —dice— del fin de la campaña de la recolección de firmas para el homenaje a S. S. el Papa Paulo VI, indican que luego de hacerlo allí se dirigieron en primer término a la Universidad del Salvador y luegó a la Facultad de Derecho de la Universidad Católica Argentina.

En este último lugar —informan— "un grupo de agitadores estudiantiles comenzó a gritar, insultando a los militantes de la TPF y a escupir en dirección a ellos, hasta que fueron agredidos, cosa que no pudo impedir el decano de dicho instituto, doctor Santiago de Estrada".

Expresan luego que los miembros de la entidad, que actuaron a la defensiva, salieron a la calle, donde fueron perseguidos por la minoría de exaltados izquierdistas —afirmaron— que, actuando de un modo totalitario, quieren impedir el diálogo".

"Más tarde —sigue el comunicado—, seguramente, los mismos agitadores agredieron criminalmente a balazos a un grupo de jóvenes militantes de TPF que entraban en ese momento en la sede de la entidad, hiriendo a uno de ellos con dos proyectiles de pistola 45, el joven Néstor Borracine."

Por último, efectúan reflexiones sobre los hechos y señalan que el movimiento no cejará en sus propósitos de esclarecimiento.

BANCO DE GALICIA y BUENOS AIRES

DUPLEX EXTRAORDINARIO

PISOS 20 Y 21

VIRREY LORETO 1880

ESQ. 11 DE SETIEMBRE

CONSTRUYE EMPRESA MARINUCCI S. A. I. C. F.

VISTA AL RIO

ORIENTADO TOTALMENTE AL NORTE

DETALLES DE EXCEPCIONAL CATEGORIA

LUJOSA RECEPCION. AMPLIO LIVING. GRAN COMEDOR. ESCRITORIO. 4 DORMITORIOS. TOILETTE Y 3 BAÑOS. OFFICE Y COCINA. AMPLIO COMEDOR DE DIARIO. 3 HABITACIONES DE SERVICIO. LAVADERO, ETC. 3 COCHERAS.

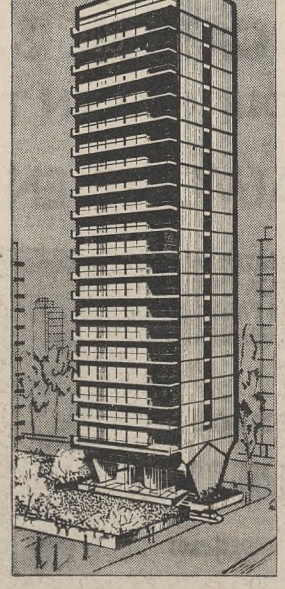

CANGALLO 415 — TEL. 46-0271 y 0281

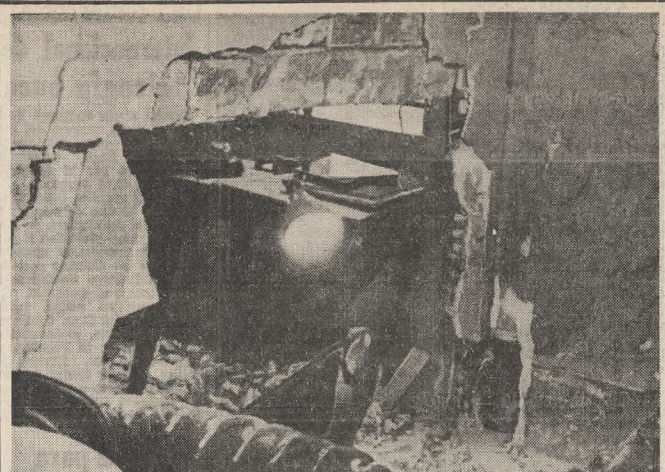

El boquete originado en uno de los tabiques evidencia la contundencia del artefacto que estalló en una dependencia del Consulado de Bolivia, en esta capital

Atentado en un consulado

Un atentado terrorista —que afortunadamente no causó víctimas, pero sí daños materiales— se perpetró ayer por la tarde en oficinas del Consulado General de Bolivia, Corrientes 485.

Poco después de las 15.30 manos anónimas colocaron una bomba de gran poder en el noveno piso, oficina 906, que ocupa parte de la representación diplomática del país hermano. En el mismo piso del edificio funciona, además, la Cámara de Comercio Argentino-Boliviana, a cargo del agregado comercial doctor Miguel André.

De acuerdo con las informaciones recogidas en el lugar del siniestro, en momentos de producirse el atentado se hallaba en el interior del consulado sólo el ordenanza Ignacio Astorga, boliviano, 29 años, casado, quien —según declaró un oficial de la comisaría 1a.— resultó ileso. Se informó que el horario de atención al público es de 9 a 15, razón por la cual al estallar el poderoso artefacto no había allí ningún miembro de la misión diplomática.

La bomba causó destrozos en las dependencias del consulado como en la cámara. Resultaron completamente destrozados numerosos muebles, y restos de mampostería y vidrios rotos se dispersaron por el suelo.

Por otra parte, las oficinas de la gerencia de la compañía de discos Odeón, ubicada en el octavo piso del mismo edificio, resultaron dañadas como consecuencia de la explosión. Parte de la mampostería del techo cayó sobre el piso y no se registraron víctimas.

El tránsito de Corrientes, entre San Martín y Reconquista, fue interrumpido durante quince minutos y numerosos curiosos —sobre todo desde los ventanales de los edificios vecinos— se agolparon para observar las consecuencias de la onda expansiva.

Declaraciones del ordenanza

El ordenanza Astorga manifestó que se encontraba solo en el consulado y que atendió a dos personas que venían a realizar trámites, a quienes les indicó que debían hacerlo en el horario de atención de la oficina.

Agregó que poco después quedó semiatontado por la detonación del estallido, pero que como se encontraba en otra dependencia resultó ileso.

De la cónsul interina

La señora Zoraida Alcoreza, vicecónsul en ejercicio interino del cargo, pues el cónsul titular, don Mario Granado Pardo, se halla transitoriamente en su país, expresó que le extrañaba e ignoraba las causas del atentado. Agregó que nunca habían recibido amenazas.

Según personas allegadas al edificio, el atentado fue perpetrado por individuos que conocían bien el lugar, el movimiento del personal, así como también las costumbres y los horarios del consulado.

Las pericias

Se hizo presente el segundo jefe de la sección Pericias, de la dirección Bomberos, subcomisario Manuel Antonio García, quien luego de efectuar con personal a sus órdenes una remoción de escombros encontró rastros de la carcasa de la bomba y un reloj.

Con falsas prendas de automóviles han perpetrado estafas

Mediante maniobras dolosas con prendas sobre automotores, una organización delictuosa estafó a varias firmas financieras, que se dedican a esa clase de operaciones, en la suma de 15.000.000 de pesos.

En la comisaría 32a. se presentó el 28 de setiembre último, José María Tomé, director de la firma Pimarito Comercial y Financiera, S. A. con sede en Boedo 1732 y manifestó que meses atrás una persona que dijo llamarse Juan Valdez, con domicilio en Emilio Mitre 1778, solicitó un préstamo sobre su automóvil. Luego de examinar la documentación y hechas las comprobaciones pertinentes, se le concedió el dinero. Abonada la primera cuota, el tal Valdez pidió un nuevo préstamo de 650.000 pesos, pues deseaba adquirir un coche nuevo. Se accedió al nuevo pedido, pero desde ese momento Valdez no apareció más y cuando se lo fue a buscar al domicilio indicado, resultó que allí vivía, en efecto, Juan Augusto Valdez, argentino, de 55 años, carpintero que no era la persona buscada.

La policía localizó al falso Juan Valdez, quien resultó ser Alberto José Nouche, argentino, de 48 años, quien confesó que el verdadero Valdez lo autorizó, mediante el pago de $ 60.000 pesos, a utilizar su nombre para concretar la operación de prenda y por tal causa fue detenido.

En dicha maniobra intervinieron Alfredo Máximo Cassino, de 58 años, Oscar Alberto Di Pietro, de 35 y Rubén Mario Fernández, uruguayo, de 38 años.

Nouche, que visitaba las empresas financieras y solicitaba los préstamos a nombre de Valdez, llevaba automóviles previamente "preparados" y con documentación apócrifa. Se cambiaba la numeración del motor. Sobre el número original colocaban un trozo de chapa con otra numeración la que se adhería con masilla plástica en tal forma que era muy difícil advertir la adulteración.

De esta manera la banda logró estafar a otras firmas por una suma que supera los 15 millones de pesos. Además tenían planeado instalar una agencia de compra y venta de automotores y solicitar vehículos en consignación. Estos iban a ser prendados y luego de varios meses, y obtener una ganancia fabulosa, los estafadores proyectaban darse a la fuga.

Por estar implicados en las maniobras dolosas de la organización, también fueron apresados Atilio Osvaldo Grassi, de 29 años y Vicente Ramón Alpamonte. Se encuentran prófugos Carlos Raúl Ramano y Heberto Sadi Valdez.

Largas condenas para peligrosos individuos

Severas condenas que varían de 22 a 4 años de prisión dictó el juez de sentencia doctor Juan Carlos Bernaldo de Quirós, por la secretaría del doctor Bernardo J. Rodríguez Palma, contra nueve individuos autores de graves delitos contra la propiedad.

El juez impuso 18 años de prisión a Jorge Juan Ramos Bayona (a) Niche o Nichi, de 23 años, soltero, por robo de automotores, robos reiterados, en poblado y en banda y lesiones leves reiteradas y, como registraba otra condena anterior, le unificó la pena en 20 años de prisión. Condenó también a José Habiñak o Raúl del Carril, de 27 años, soltero, mecánico, por iguales delitos, a 18 años de prisión; y a José Héctor Harispe o Héctor José Harispe (a) Héctor, de 24 años, soltero, a 15 años de prisión pero —por tener dos condenas anteriores de 3 y 6 años— le unificó la pena en 22 años de prisión. A todos ellos, el doctor Bernaldo de Quirós les aplicó la accesoria de reclusión por tiempo indeterminado, que deja en suspenso por esta vez.

El magistrado condenó asimismo a Eduardo Adrián Frangi (a) El Rosarino, de 24 años, a 12 años de prisión, por robos reiterados en poblado y en banda, lesiones leves y como partícipe necesario en robo en banda y en poblado; a Mario Antonio Monsalvo (a) Cacho, de 25 años, a 10 años de prisión por robos reiterados en poblado y en banda y lesiones leves reiteradas; y a José Roberto Fargi o Fargis, de 22 años, a 8 años de prisión por robo, robo reiterado en poblado y en banda y lesiones leves reiteradas.

Finalmente, el juez condenó a cuatro años de prisión, por robo en poblado y en banda, a Francisco Magaró o Magaroy o Mogaró (a) Cholo o Choclo, de 32 años; a Roberto Palavecino Toledo o Víctor Rubén Tapia Pereyra (a) La Pandora, de 28, y a Juan Sixto Ochoa (a) Marisa, de 25 años.

Entre los delitos cometidos se cuentan los siguientes asaltos en que intervinieron en grupos de a dos, tres o más: el 21 de diciembre de 1964 sustrajeron dinero, alhajas y efectos del domicilio de Nicolás Goldman, Callao 563, piso 12; el 9 de marzo del mismo año se apoderaron de diversos efectos en el departamento, sito en Rivadavia 1934, de Julio Leguizamón y Francisco Jorge Rameri; el 17 de abril del año siguiente, detrás del estadio del club River Plate despojaron del vehículo dinero y efectos al taxista Carlos Camilo Ayale; el 25 de abril siguiente, comelieron ilgual delito en el domicilio de José Díez, Caseros 3982; el 12 de mayo inmediato, robaron en Güemes 4151, donde Ramón Males tiene un comercio de venta de repuestos para automotores; con anterioridad —el 10 de marzo— asaltaron el comercio de venta de tejidos de José Hansani en Sarmiento 2530; el 27 de mayo de 1965, la Asesoría Molinari, en el 2º piso de Tucumán 1668; y el mismo día, la panadería "La Nueva Flor del Norte", de Salguero 2656, y el café y bar "Yani", de Paraguay 2038.

En todos los casos, los peligrosos sujetos esgrimieron armas y si sus víctimas se resistían, las lesionaban.

Alarma cerca de un gasómetro

Gran alarma causó el hallazgo de un paquete sospechoso en la zona de Saavedra, en las inmediaciones del gasómetro instalado en las cercanías de las avenidas General Paz y de los Constituyentes.

En la mencionada intersección se encuentra una rotonda cubierta de césped. Sobre ese sector, alrededor de las 22.15, fue encontrado un paquete, del que se sospechó que se trataría de un artefacto explosivo. Las autoridades policiales cortaron el tránsito de vehículos como medida preventiva y se estableció un cerco para evitar peligro a los transeúntes.

Concurrió una dotación de la Brigada de Explosivos de la Dirección Bomberos, cuyos integrantes se incautaron del paquete, que finalmente se comprobó contenía algunos bulones.

El oficial de la Central de Alarma de Bomberos, consultado a las 23, manifestó que por orden superior no podía suministrar datos sobre las salidas de la Brigada de Explosivos.

Tipo Molotov

Poco después de las 20, personas no identificadas arrojaron una bomba Molotov contra el frente del edificio de la calle Martín Rodríguez 444, actualmente desocupado y donde funcionó una fábrica de televisores.

El estallido del artefacto causó alarma y provocó la rotura de los vidrios de una ventana y otros daños.

Llega mañana una misión comercial argelina al país

En la Secretaría de Comercio Exterior se efectuó una reunión de funcionarios de distintos departamentos y organismos oficiales y privados para considerar problemas vinculados con el intercambio con la República de Argelia, con motivo de que mañana arribará al país una misión comercial de ese origen.

La delegación argelina es presidida por el señor Abdelkader Chanderli, ex representante de ese país ante las Naciones Unidas y actual consejero técnico del Ministerio de Industria y Energía, e integrada por el señor Alt Lahoussine, también del citado ministerio, y un representante de la firma Société Nationale Algerienne de Sidérurgie.

Cabe destacar que el intercambio con dicho país es exiguo.

Asamblea de la Coordinadora de entidades rurales

Para elegir nuevos miembros del Consejo Delegado y analizar la memoria y el balance de la entidad, efectuó asamblea la Comisión Coordinadora de Entidades Agropecuarias.

Tras rendir homenaje al ex tesorero, señor Lucas V. Monteverde, recientemente fallecido, se aprobó la memoria y eligió se nuevo presidente al señor señor Jorge Zorreguieta, en representación de Confederaciones Rurales Argentinas; secretario al señor Celedonio V. Pereda (h.), por la Sociedad Rural Argentina, y tesorero al señor Ricardo Grether, po las entidades rurales de cultivos intensivos e independientes.

El ex pesidente doctor Andrés Leguineche agradeció la colaboración prestada por los miembros del consejo, y el nuevo titular expresó que su objetivo sería hacer efectiva la más amplia coordinación entre todas las entidades para luchar por la solución de los problemas del agro.

Como vocales titulares actuarán los señores Mario A. Cadenas Madariaga, Guillermo M. Caplan, Adolfo Castignani, Pablo Cogorno, Enrique Crotto, Rodolfo Jaeschke, Juan Carlos Lattuada, Jorge J. Leyro Díaz y Horacio L. Newton, y como suplentes los señores Bernardo Aleman, Eduardo Antolin Solache, José Blas Ballester, Eduardo Bravo Aguilar, Oscar Armando Gosio, Andrés Haddad, Andrés Leguineche, Juan L. Miguens, Horacio Peralta Ramos, Jorge B. Prats, Juan G. Puche Zubillaga y Juan P. Sallenave.

Anticípase que mejorará el tiempo en la ciudad

Continuaron ayer las deficientes condiciones meteorológicas que se vienen registrando en la Capital Federal y zonas limítrofes. Desde poco después del comienzo de la jornada hubo copiosas precipitaciones, seguidas de tormentas eléctricas y con algunas interrupciones. El total del agua hasta las 17.15, hora en que cesó de llover, alcanzó a 24,8 milímetros. La humedad mantúvose elevada y tuvo registros no menores del 84 por ciento, llegando casi a la saturación total en algunos momentos. En cuanto a la temperatura, la máxima anotóse a las 14.20, con 18,8 grados.

En el interior se registraron lluvias de variada intensidad en zonas de las provincias de Buenos Aires, Santa Fe, Entre Ríos y La Pampa, y ligeras en Córdoba, Chaco, San Luis y Río Negro. En el resto del país registróse buen tiempo. Las marcas térmicas se mantuvieron superiores a los promedios normales en el norte del país, e inferiores a esos valores en Buenos Aires y la zona central, no difiriendo de dichos promedios en las demás regiones.

Para hoy el Servicio Meteorológico Nacional anticipa tiempo bueno, aunque algo nublado, y leve ascenso de temperatura, con una máxima y mínima calculadas en 19 y 10 grados, respectivamente.

Temperaturas en el interior

Información suministrada por el Servicio Meteorológico Nacional. Los datos no consignados no fueron registrados por dicho servicio oficial.

	Máx.	Mín.
Antártida Argentina	-7	-13
(Base G. Belgrano)		
Bahía Blanca	19	11
C. de Patagones	13	8
Catamarca	33	16
Córdoba	17	13
Corrientes	36	20
Formosa	36	17
Jujuy	36	18
La Plata	—	—
La Rioja	34	18
Mar del Plata	17	12
Mendoza	22	9
Necochea	16	11
Paraná	27	17
Posadas	36	—
Resistencia	36	20
Río Gallegos	13	10
Rosario	23	16
Salta	34	13
San C. de Bariloche	11	-1
San Juan	23	8
San Luis	21	9
San M. del Tucumán	34	17
Santa Fe	22	16
Santa Rosa	21	10
Santiago del Estero	36	19
Tandil	—	—
Trelew	20	5
Ushuaia	7	—
Villa Dolores (Cba.)	26	16

Desde Uruguay

Montevideo	17	16
Punta del Este	20	14

Pronóstico del Servicio Meteorológico Nacional válido hasta hoy a las 24 Capital Federal y alrededores

Para hoy: Bueno, con cielo algo nublado. Leve ascenso de temperatura. Vientos suaves del Sur. Temperatura máxima pronosticada, alrededor de 19 grados; mínima, 10 grados.

Perspectiva para mañana: Bueno, luego tiempo algo inestable. Temperatura normal.

En las provincias

Para hoy: Este de Buenos Aires, sur de Entre Ríos, sur y centro de Santa Fe y sur de Córdoba: Bueno, con cielo algo nublado. Leve ascenso de temperatura.

Centro y oeste de Buenos Aires, La Pampa, San Luis, Mendoza, Neuquén, Río Negro y San Juan: Bueno. Leve ascenso de temperatura.

Norte de Entre Ríos, sur de Corrientes, norte de Santa Fe y sur de Santiago del Estero: Lluvias y tormentas, con fuerte descenso de temperatura. Mejorando desde la tarde.

Jujuy y Salta: Caluroso, con tiempo desmejorando, luego probables lluvias y tormentas, con marcado descenso de temperatura.

La Rioja y Catamarca: Parcialmente nublado. Descenso de temperatura.

Chubut y Santa Cruz: Bueno y seco. Leve descenso de temperatura.

Tierra del Fuego e islas Malvinas: Parcialmente nublado. Temperatura estacionaria.

Perspectiva general para mañana: Nordeste de Buenos Aires, sur del litoral fluvial y norte de la zona central: Tiempo probablemente desmejorando. Temperatura casi normal.

Sur, centro y oeste de Buenos Aires, sur de la zona central y Cuyo: Bueno. Temperatura normal y en ascenso.

Provincias del Noroeste: Nublado, con tiempo algo inestable. Temperatura algo inferior a la normal.

Norte del litoral fluvial: Tiempo inestable. Temperatura en descenso.

Ayer en la Capital y alrededores Temperatura, humedad, presión, vientos y cielo

Hora	Temp.	Hum. %	Pres. Baro.	Vientos*
3	16,9	91	755,1	ENE-20
6	17,1	84	754,8	ENE-12
9	17,0	94	753,7	NE-22
12	17,5	96	754,6	NNE-8
15	18,5	92	753,9	calmo
17	17,6	97	754,3	SSO-3
19	17,3	97	755,4	S-9
21	16,9	94	756,1	S-10
23	16,1	95	756,3	SSO-10

(*) Dirección y kilómetros por hora.

Máxima: 18,8, a las 14.20
Mínima: 16,6, a las 7.50

Cielo: A las 3, fracto-stratus y nimbo-stratus 4 y 4; a las 6, strato-cumulus y nimbo-stratus 2 y 6; a las 9, cumulo-nimbus y alto-stratus 4 y 4; a las 12, cumulo-nimbus y nimbo-stratus 4 y 4; a las 15, fracto-stratus y stratus 3 y 5; a las 17, stratus 8; a las 19, stratus 8; a las 21, stratus 6, y a las 23, algo nuboso.

Pronóstico para la navegación

Río de la Plata: Vientos leves del Sur. Nublado, luego aclarando.

Costas de Buenos Aires y patagónica norte: Vientos suaves y variables. Bueno.

Costa patagónica central: Vientos regulares del Oestesudoeste, en disminución. Bueno.

Costas patagónica sur y de Tierra del Fuego: Vientos fuertes del Oestesudoeste. Algo nublado.

Islas Malvinas: Vientos fuertes del Oestesudoeste. Parcialmente nublado.

Estado de los caminos

Información suministrada por el Automóvil Club Argentino a las 18:

Provincia de Buenos Aires: Los caminos carentes de pavimento se encuentran intransitables en las zonas de Bolívar, Lincoln y Mercedes, y los demás muy pesados, en general.

Zona de Mesopotamia: Hay tramos de carreteras intransitables en las cercanías de Concordia, y los demás en buenas condiciones de transitabilidad. Las balsas funcionan normalmente.

Zona de Santa Fe, Resistencia y Formosa: La generalidad de las rutas de tierra hállanse en buen estado para el tránsito, excepto en las regiones cercanas a Santa Fe y Paraná, que están muy pesados. El funcionamiento de balsas es normal.

Los avisos de lluvia

(En milímetros)

En el transcurso de las 24 horas anteriores a las 8 de ayer se registraron precipitaciones en las siguientes localidades:

Buenos Aires: Agustina 18, Alagón 6, Albariño 10, Alberdi 8, A. Vacarezza 16, Alem 37, Ameghino 14, América 6, Anderson 35, Arano 7, Arenales 15, Arenaza 14, Arturo Vatteone 12, Arrecifes 25, Ascensión 10, Atucha 50, Avestruz 8, Ayacucho 14, Azul 13, Azucena 3, Baigorrita 40, Balsa 41, Banderalé 10, Baradero 40, Barker 1, Bayauca 15, Benavídez 48, Benítez 15, Berutti 10, Blandengues 16, Bocayuva 12, Bolívar 6, Bonifacio 9, Bragado 26, Cambaceres 16, Campana 57, Cangallo 16, Canónigo Gorriti 11, Cañada Seca 5, Capilla del Señor 45, Capitán Castro 12, Capitán Sarmiento 35, Carhué D.F.S. 10, Cascallares G.R. 10, Carlos Casares 10, Carlos Keen 38, Carlos M. Naón 23, Carlos Salas 8, Carmen de Areco 32, Castilla 13, Cerrito 5, Claraz 4, Colón 15, Colonia, Seré 8, Condarco 4, Corazzi 12, Coronel Granada 13, Coronel Isleño 12, C. Martínez de Hoz 18, Coronel Mom 10, Coronel Seguí 11, Coronel Suárez 3, Cortínez 38, Cucullú 30, Cuenca 5, Chacabuco 30, Chancay 25, Chiclana 6, Chivilcoy Norte 25, Daireaux 8, Darragueira 6, De Bary 16, De la Canal 15, Delfín Huergo 9, Dennehy 12, Dolores 26, Don Torcuato 35, Drabble 9, Duhau 6, Dussaud 30, D'Orbigny 4, Emilio Ayarza 10, Eduardo Costa 18, Egaña 20, El Divisorio 11, El Dorado 23, El Palomar 80, El Peregrino 22, El Socorro 8, El Tejar 17, El Triunfo 28, Elordi 7, Emilio Bunge 3, Emp. Lobos 11, Encina 8, Ernestina 15, Escalada 50, Escobar 34, Esteban A. Gazcón 11, Etchegoyen 44, Ezeiza 44, Faro El Rincón 1, Fátima 44, Fatralló 15, Florencio Varela 24, Francisco Alvarez 46, Francisco Madero 5, Francisco Muratore 7, Franklin 11, French 8, Fulton 14, Gahan 10, Garín 42, Gral. O'Brien 17, Gral. Pacheco 50, Gral. Pinto 25, Gral. Rodríguez 37, Gral. Sarmiento 37, Gral. Villegas 13, Giles 33, Gdor. Castro 25, Gdor. Ugarte 21, González Moreno 6, Gorostiaga 9, Gowland 27, Graciarena 7, Gregorio Villafañe 15, Guaminí 20, Guanaco 8, Guido Spano 15, Heavy 31, Henry Bell 25, Hereford 10, Hornos 22, Hunter 12, Ing. Beaugey 25, Ing. Maschwitz 41, Ing. R. Otamendi 42, Ing. Thompson 12, Irala 13, Iraola 15, Jáuregui 92, Juan José Paso 7, Junín 16, Juan N. Fernández 4, Juan F. Ibarra 8, Junín Met. 16, Junín G. S. M. 19, Kenny 15, Kilómetro 103 34, Labardén 13, Lanús 23, La Colina 7, La Cotorra 9, La Delfina 24, La Dorita 18, La Invencible 14, La Limpia 23, La Luisa 31, La Negra 2, La Nevada 10, La Reforma 18, La Rica 15, La Sortija 2, La Zanja 11, Lago Epecuén 6, Lapiacette 50, Laprida 6, Lartigau 4, Larrea 21, Lastra 3, Las Flores 20, Las Heras 22, Las Nutrias 3, Las Pipinas 16, Las Toscas 9, Lértora 8, Libano 5, Lincoln 30, Lobería 12, Lomas de Zamora 37, López (Juárez) 11, López Lecube 6, Los Cardales 34, Los Toldos 31, Lourdes 43, Luján 26, Luro 4, Lynch 40, Mariano Acosta 34, M. J. Haedo 37, M. H. Alfonzo 40, M. J. García 22, Mappis 10, Marcos Paz 46, Mar del Plata 11, Mari Lauquen 5, Martín Berraondo 35, Martín Coronado 34, Martín García 28, Marucha 29, Matheu 40, Mayor J. Orellano 16, Maza 6, Mechita 10, Mercedes 30, Monasterio 22, Monte 18, Moores 6, Moreno 36, Mouras 7, Napaleofú 7, Naposta 2, Navarro 9, Necochea 11, Nicolás Descalzi 2, Nicolás Levalle 4, Nueva Suiza 5, Nueve de Julio 18, Ochandio 10, O'Higgins 13, Olascoaga 47, Olivera 28, Otoño 11, Palemón Huergo 14, Parravicini 18, Pasteur 6, Pavón 58, Paula 6, Pasos Kanki 24, Pedro P. Lasalle 10, Pedro Luro 7, Pehuajó 8, Pehuelches 13, Pellegrini 11, Peralta 4, Pergamino 30, Pichincha 29, Piedritas 7, Pieres 8, Pigüé 5, Pilar 53, Pillahuinco 34, Pinamar 6, Piñero 26, Pirovano 5, Pontaut 6, Pourtalé 9, Porvenir 7, Pradere 8, Pte. Quintana 23, Primera Junta 4, Pringles 5, Puan 5, Punta Indio 13, Quenomá 11, Quilmes 34, Quirno Costa 26, Quiroga 17, Quinihual 5, R. J. Neild 28, Ramallo 23, Ramos Otero 14, Rauch 27, Río Luján 40, Rivadeo 8, Rivera 7, Ricardo Gaviña 18, Roberts 6, Rojas 13, Rolita 10, Ruiz 49, Saavedra 3, Saldungaray 5, Salto 14, Saliqueló 4, San Agustín 4, San Antonio 30, San Cayetano 6, San Emilio 32, San Martín 38, San Mauricio 4, San Mayol 7, San Nicolás 53, San Patricio 8, San Pedro 34, San Sebastián 41, Sansinena 5, Santa Eleodora 25, Santa Inés 7, Santa Regina 3, Santo Tomás 2, Segurola 19, S. de la Ventana 9, Sol de Mayo 15, Solís 38, Suipacha 9, Sunblad 12, Tandil G. R. 7, Tandil Met. 12, Tejedor, G.B. 19, Tejedor, D.F.S. 10, Thames 8, Tigre 21, Timote D.F.S. 10, Timote G.M. 9, Torquinst 4, Toro 30, Torres 43, Treinta de Agosto 11, Trenque Lauquen 8, Tres Arroyos 3, Tres Cuervos 8, Tres Lagunas 15, Tres Lomas 7, Tres Picos 3, Triunvirato 23, Valdés 8, Vallimanca 7, Vedia 28, V. Casares 31, Vigilancia 30, Villa Calzada 30, Villa Iris 8, Villalonga 17, Villa Sauze 9, Viña 45, Vivoro C. Hickens 4, Volta 7, Warnes 15, Zapiola 11, Zárate 64, Zapiola 41, Zelaya 33 y Zentena 10.

Santa Fe: Aarón Castellanos 9, Alcorta 22, Alvarez 3, Angélica 4, Arminda 3, Arroyo Seco 12, Arteaga 2, Avena 8, Bdo. de Irigoyen 20, Bigand 11, Bombal 16, Bernabevú 22, Carcarañá 13, Casalegno 30, Casilda 2, Cepeda 6, Clarke 29, Coronel Rósetti 6, Chabas 6, Chapuy 8, Chovet 26, Christophersen 9, Díaz 37, Diego de Alvear 12, Elortondo 55, El Cantor 9, Erasto 10, Felicia 7, Franck 14, Fuentes 2, Gálvez 14, Garibaldi 8, Godoy 4, Hughes 11, Juncal 29, Laborbeboy 34, La Chspa 5, Larrechea 33, Las Parejas 1, Los Quirquinchos 5, Maggiolo 3, Maizales 2, María Juana 9, María Teresa 10, Maciano Saavedra 3, Matilde 25, Murphy 5, Nuevo Torino 6, Pérez 2, Peyrano 17, Rafaela 5, Rafaela GM. 13, Reconquista 3, Roldán 3, Rosario Met. 3, Rosario GM. 5, Rueda 3, San Agustín 42, San Gerónimo 35, San Gregorio 8, San Jorge 3, San José de la Esquina 5, San Urbano 35, Santa Clara 20, Santa Emilia 2, Santa Fe 13, Santa Teresa 8, Sastre 3, Sauce Viejo 21, Serodino 10, Sunchales 4, Susana 4, Teodolina 10, Venado Tuerto 5, Villada 19, Villa Cañás 8, Villa Constitución 15 y Zavalla 12.

Entre Ríos: Gualeguaychú 36, Mazaruca 51, Paraná 20 y Puerto Diamante 56, Victoria 51 y Villaguay 5.

Corrientes: Sauce 12.

Córdoba: Adelia María 1, Alejo Ledesma 4, Arias 8, Assunta 5, Ballesteros 2, Buchardo 1, Canals 7, Caroline 1, Colazo 2, Coral de Bustos 6, Cruz Alta 3, Curapaligue 2, Chajan 2, El Rastreador 3, Gral. Deheza 5, Guatimozin 2, Holmberg 1, Idiazábal 2, Isla Verde 7, Italó 3, Jovita 2, J. Posse 2, Laborde 3, Labaculaye G.S.M. 4, Laboulaye Met. 4, La Carlota 3, La Cautiva 1, Laguna del Monte 15, Las Junturas 3, Los Jagüeles 2, Melo 7, Molinari 1, Monte de los Gauchos 1, Monte Maiz I. N. Bruzone 1, Olmos 8, Onagoyti 2, Ordóñez 2, Pacheco de Melo 3, Pascanas 3, Pasco 2, Pavín 2, Punta del Agua 2, Ramón Cárcano 1, Río Bamba 1, Rosales 6, Salas 7, Salguero 2, Sampacho 2, San Francisco 2, San Joaquín 2, San Severo 8, Serrano 2, Valle Hermoso 7, Villa María 3, Villa Rosario 1, y Viverо 24.

San Luis: Batavia 2, Casimiro Gómez 4, y Pedernera 3.

Mendoza: C. Redentor 1.

La Pampa: A. Van Praet 2, Agustoni 11, Alpachiri 4, Anguil 7, A. Peña 9, Arbeuco 4, B. Larrandé 4, Boeuf 7, Caleufú 2, Catriló 8, Cereales 7, Colonia Barón 6, Conhello 4, Coronel H. Lagos 3, Doblas 3, Dorila 9, E. Castex 5, E. Martini 2, Gral. Campos 6, G. Pico D.F.S. 5, G. Pico Met. 9, Kuatraché 8, Hidalgo 7, Huelen 8, Ing. Foster 7, Intendente Alvear 12, Ivanowsky 6, La Gloria 2, Lonquimay 3, Luan Toro 1, Macachín 6, M. Miro 7, Mayer 7, Metileo 8, Miguel Can; 12, M. Rigios 7, Monte Nievas 8, Quemú-Quemú 12, Quetrequén 2, Realicó 2, Relmo 8, Remeó 4, Rolón 8, Rucanelo 2, Santa Rosa Sta. Rosa D.F.S. 6, Aero Metro 9, Sarah 10, Simson 3, Speluzzi 10, Telén 1, Toay 6, Tomás N. Anchorena 9, Trebolares 12, Treinel 1, Trilli 9, Uriburu 7, Vértiz 3, Victoria 1, y Winifreda 13.

Chaco: Pte. Roque Sáenz Peña 8.

Río Colorado: 9.

Viedma: 8.

Actualidad local en pocas líneas

Instituto de Ciegos

Con el auspicio de la Dirección Nacional de Aduanas, el Instituto para Ciegos Roman Rosell participará hoy del programa "Sábados de la bondad", en el Canal 9 de Televisión. Dicha dependencia exhorta a colaborar en favor de dicha institución, a cuyo efecto pueden anticiparse aportes a 743-2044 y 2045, y a partir de las 13.30 de hoy a los números de la citada Dirección Nacional 30-0661 al 0669.

Reunión de ex-alumnos del Avellaneda

El Círculo de ex Alumnos del Colegio Nacional Nicolás Avellaneda (cursos 1913-20) Agrupación Dr. Armando Navarro, realizará su 27ª reunión anual, duarnte la cual festejará las bodas de oro de los bachilleres de 1918, el viernes próximo, con una comida que se servirá en el Hotel Español, a las 21. Las tarjetas se pueden retirar en ese establecimiento en cualquier momento.

Colegio de La Salle

La esposa del jefe del Estado, señora María Emilia Green de Onganía, asistirá hoy a las 18 a la misa de comunión de los alumnos del Colegio de La Salle Riobamba 650. Será recibida allí por el rector del colegio, hermano Michael, y por el director de la escuela primaria, hermano Miguel. La misa será oficiada por el padre Arnaldo Canale, capellán del instituto.

Planetario Municipal

A partir de mañana el horario de proyección del Planetario Municipal para el público en general, será a las 19 y a las 20.30; los sábados, a las 19, las 20.30 y las 22.30 y los viernes, a las 19 y a las 20.30.

Cursos de fotografía

En el Foto Club Argentino, Montevideo 1012, se encuentra abierta la inscripción para los cursos acelerados de fotografía que se iniciarán el lunes, de 19.30 a 20.30. Comprenderán clases teóricas y prácticas y estarán a cargo de los señores Fernando Sckodopole y Luis Perassolo. Los interesados pueden requerir informes en la sede del Foto Club, de 16 a 21.

Excursión al Norte

La Federación de Asociaciones Bonaerenses en Buenos Aires (FABEBA) organiza una excursión al norte del país con salida el 23 y regreso el 1º de noviembre. Informes por los teléfonos 30-1255, 71-7275 y 97-3166.

Instituto de Ciencias de la Comunicación

Mañana, a las 19.30, se realizará en el Salón Dorado del Hotel Savoy un baile organizado por el Ateneo del Instituto Superior de Ciencias de la Comunicación, para celebrar el Día del Hombre de Relaciones Públicas en América.

Documentos perdidos

Informó la Casa de San Juan que en sus oficinas, Maipú 99, se encuentran depositad

Se realizarán en el interior exposiciones rurales e industriales

En los próximos días se inaugurarán en el interior diversas muestras agropecuarias, industriales y comerciales, organizadas por las respectivas Sociedades Rurales.

Muestra de granja

SAN JOSE DE LA ESQUINA (Santa Fe). — Patrocinada por la Sociedad Cooperadora de la Escuela Nacional de Educación Técnica No. 1 se realizará hoy y mañana la X Exposición Industrial, Comercial y Muestra de Granja. Tendrá lugar en dependencias de la propia escuela y en las instalaciones de la Sociedad Italiana y contará con la colaboración de Interact Club.

Laboulaye

LABOULAYE. — Mañana será inaugurada en las instalaciones de la Sociedad Rural de Laboulaye la 36a. Exposición Nacional de Ganadería, Agricultura, Industria, Comercio y Productos de Granja, organizada por aquella entidad.

A las 10.30 se oficiará una misa; 12.30, almuerzo en honor de las autoridades; 14, inauguración, y discurso del presidente de la Sociedad Rural, señor José Andrés Bustos; 16, comienzo de las ventas de bovinos. El lunes continuará la subasta con los lanares.

Ganadería del Oeste

SANTA ROSA (La Pampa).— Fue declarada Gran Fiesta Provincial de la Ganadería del Oeste, la que anualmente se realiza en la localidad de Victorica, departamento Leventué. Este año la fiesta se celebrará mañana.

Los fundamentos de la decisión del Poder Ejecutivo señalan que la comisión organizadora de la primera fiesta surgió como consecuencia de haberse reunido productores de aquellas zonas, que apoyaron la idea de realizar una fiesta anual de la producción ganadera del Oeste.

De tal modo, esta nueva expresión del quehacer provinciano se agrega a la Fiesta Anual del Trigo que se realiza en Eduardo Castex desde 1947 y a la Fiesta Provincial de la Lana que se celebra en General Acha desde el año pasado.

Fiesta de la Avicultura

En Crespo, Entre Ríos, se realizará desde mañana al 13 la V Fiesta Nacional de la Avicultura que constituye un exponente de la actividad avícola del país.

Río Colorado

RIO COLORADO (Río Negro). — La Sociedad Rural de Río Colorado inaugurará el 20 la Primera Exposición Ganadera, Avícola, Concurso de Vellones e Industrial, por realizarse en sus instalaciones, sobre las rutas pavimentadas 22 y 251.

La realización de la muestra coincide con la inauguración del local de la Sociedad Rural destinado a este tipo de manifestaciones.

Coronel Suárez

CORONEL SUAREZ.—Del 10 al 15 se realizará en esta ciudad la 50a. Exposición Ganadera, Industrial y de Vientres Lanares, que organiza la Sociedad Rural de Coronel Suárez. Se presentarán a la muestra más de cien cabañas de la zona.

Muestra integral de Tandil

En las instalaciones de la Sociedad Rural de Tandil se realizará del 12 al 21 la 4ª Exposición Integral de Ganadería e Industrias Afines, con el patrocinio del Poder Ejecutivo bonaerense.

El 19 comenzarán su trabajo los jurados de clasificación y al día siguiente, a las 16, tendrá efecto la inauguración del certamen, con la presencia del gobernador, general Francisco A. Imaz. Las ventas se iniciarán el 21.

La muestra industrial será inaugurada el 12, a las 15.

Holando Argentino

ROSARIO. — La Sociedad Rural de Rosario efectuará el 26 una exposición de Holando Argentino de Primavera en sus instalaciones de la vecina localidad de Funes.

El certamen comprenderá la presentación de reproductores de la raza Holando Argentino de pedigree y puro por cruza controlado, dentro de las respectivas secciones de machos y hembras, vaquillonas y terneros, en lotes de tres animales a corral.

Ventas en Saladillo

SALADILLO. — El resultado general de las ventas de bovinos en la V Exposición de Ganadería y Granja y Exhibición Industrial, de la Sociedad Rural de Saladillo, totalizó pesos 6.486.000, con un promedio de 66.197 pesos por animal.

Los mayores precios fueron obtenidos por la cabaña El Rastro, de Josefina C. de Zacagnini, con un ejemplar vendido en 150.000 pesos a Santa Rita de Arista de Estrugamou. La cabaña Bel Baltzak vendió un animal en 85.000 pesos a Sucesión Antonio Inda. La cabaña Enzomari S.C.A. obtuvo 106.000 pesos por un producto vendido a Lucila Salas de Allende.

Subasta de Saavedra

BAHIA BLANCA. — Concluyeron las ventas en la XXV Exposición Ganadera de Saavedra. Al cerrarse la subasta se alcanzó la cantidad de 12.579.900 pesos. El remate de los Correidale despertó un relativo interés de parte de la demanda, al punto de que sobre los cinco ejemplares de pedigree a galón presentados en la pista, sólo fueron vendidos dos. El reservado de campeón, lote 48, de la cabaña Leu-Caié, de Noel Reñones, fue adquirido en 60.000 pesos por El Productor S. C. por Acciones.

En la categoría de pedigree a corral, el mejor precio fue obtenido por el lote 70, también de Leu-Caié. Los tres ejemplares fueron vendidos en $ 50.000 cada uno a El Productor S. C. por Acciones.

En la raza Lincoln el precio más alto correspondió al Gran Campeón, lote 107, de la cabaña Bacacua, de Juan J. Orlozabala, que en 38.500 pesos adquirió Consuelo de Igartúa e Hijos.

Municipales

Renuncia de un funcionario

La Municipalidad aceptó la renuncia presentada por el director-gerente del Instituto Municipal de Previsión Social, señor Omar E. Devia, a quien da las gracias por "los importantes servicios prestados".

Designó en su reemplazo, interinamente, al Sr. Carlos Martínez Casas y llamó a concurso, por cinco días, para llenar esa vacante con un abogado.

Junto al almirante Rojas, aparecen en el estrado, de izquierda a derecha, los doctores Oscar Marino, Osvaldo Fustinoni, Horacio Rivarola y Alejandro Dussaut

El almirante Isaac F. Rojas habló del agua y la energía

Con la sesión celebrada ayer por la tarde en su sede del diario "La Prensa", el Instituto Popular de Conferencias clausuró su ciclo de difusión cultural correspondiente a 1968. En esta oportunidad ocupó la tribuna de la entidad el ex vicepresidente de la Nación, almirante Isaac F. Rojas, quien disertó sobre el tema "El agua y la energía, factores esenciales para dinamizar el progreso argentino. El ejemplo del Brasil"— para demostrar cómo el hombre desde siempre había buscado empeñosamente "el agua para vivir; la energía para realizar".

Tras aludir brevemente al éxodo de técnicos argentinos, a la "voluntad nacional desvaída" que nos aqueja, y a la "planificación de la miseria" en que parece estar empeñado el país, el almirante Rojas se refirió a tres grandes proyectos hidroeléctricos postergados.

"El Chocón-Cerros Colorados, Salto Grande y Apipé, forman la trilogía del agua. Aprovechamientos postergados, restan al país incalculables beneficios. En conjunto, aportarían para la Argentina una potencia instalada del orden de los 3 millones y medio de kilovatios, es decir, la posibilidad de una producción energética como la que el país tuvo en 1967.

"La demora en erigir Apipé tiene otras derivaciones de innegable trascendencia, incidiendo en la expansión general energética del país.

"En efecto. Asistido técnicamente por el Brasil, el Paraguay ha construido una central hidroeléctrica sobre el río Acaray, afluente del Paraná. Su potencia instalada de máxima, 180.000 kilovatios, es más bien modesta, comparada con la que admiten los gigantescos proyectos Umuarama (brasileño-paraguayo, de 10 millones de kilovatios), o Paranayara (brasileño, de 5 millones) o Ilha Grande (brasileño, de 3,2 millones). Todos ellos, aguas arriba de Acaray, no son interferidos en nada por la presa paraguaya.

"Pero no ocurre lo mismo con las presas que la Argentina podría erigir, también sobre el Paraná, aunque aguas abajo de Acaray. Por razones técnicas, esta obra viene a interferir con la realización de dos grandes obras de aprovechamiento internacional, afectando importantes y seguras posibilidades de nuestro país. Estas obras son: la represa de Iguazú-Paraná (argentino - brasileño - paraguaya) y Corpus (argentino-paraguaya), con millones de kilovatios cada una.

Brasil, el ejemplo

El orador afirmó luego que "mientras aquí miramos indiferentes discurrir las aguas de los ríos grandes, medianos y pequeños, en el Brasil suscitan otro interés. Allí se los estudia. Se conoce bien la hidrología de las cuencas". Y agregó: "A partir del año 1946 se produce una verdadera explosión hidroeléctrica (en el Brasil) concentrada mayormente en la Cuenca del Plata, su región más adelantada. Ya en esa época ingenieros brasileños hablaban del transporte de energía desde su patria hasta Buenos Aires y Montevideo. Desde que se inauguró su expansión eléctrica, los planes se cumplen rigurosamente y se prevé que solamente en la región centrosud se tendrán funcionando centrales con una potencia instalada del orden de los 33 millones de kilovatios; más de cuatro veces lo de todo el Brasil actual; más de seis veces lo de toda la Argentina actual. Y no hablemos de potencial total, que es inmenso".

Proyectos que pueden afectarnos

El orador aseguró que un portavoz del gobierno brasileño dijo, respecto de la intercomunicación de la Cuenca del Plata con la del Amazonas, que tienen en estudio en Brasil "un amplio plan para aumentar a 230.000 nuestros 34.000 kilómetros de recorrido navegable, mediante la eliminación de los rápidos y el cambio de curso de los ríos". Esto último atrae especialmente la atención de los argentinos. También llaman la atención, "por el origen del caudal utilizado", obras hidráulicas proyectadas en la costa atlántica brasileña. "No hablemos ya de la poderosa central Henry Borden o Cubatao, ubicada cerca de Santos, cuyas turbinas giran con parte de las aguas pertenecientes al río Tieté, tributario del Paraná, lanzándolas desde lo alto de la Serra do Mar al océano Atlántico. Esta formidable obra, orgullo de la ingeniería brasileña, está en trance de ser imitada y aun superada, según parece, mediante la construcción de una gran central cerca del puerto de San Francisco do Sul, con capacidad más de tres veces superior a Cubatao.

Sobre el particular, una revista técnica publicó hace tres años lo siguiente: "El proyecto hidroeléctrico de 422 millones de dólares y 4 millones de kilovatios que se encuentra en estudio, permitirá recuperar (sic) agua desde un tributario del río Iguazú, para que el mismo fluya sobre el acantilado costanero del sur del Brasil y baje 2400 pies (730 metros) a través de almacenamientos, hacia la central subterránea. Para reunir 8140 hectómetros cúbicos de agua, el caudal del río Negro exige la construcción de 8 represas bajas a lo largo del río y sus principales tributarios, para poder recuperar el 80 % del caudal y prever un mínimo de 324 metros cúbicos por segundo de caudal neto".

El orador habló luego de la posibilidad de que estos planes conduzcan a una concentración demográfica e industrial, que vierta en los ríos sus desagotes, convirtiéndolos en "ríos negros": un gramo de detergente inutiliza mil litros de agua.

Conclusiones

El almirante Rojas resumió así su pensamiento:

"Ciertas construcciones comprendidas en los planes hidroenergéticos brasileños resultan en conflicto con algunas pertenecientes a nuestros propios planes. Otras, tienen capacidad para alterar los caudales, los regímenes y la calidad de las aguas de los ríos Paraná y Uruguay.

"En vista de esta situación potencialmente desfavorable para los intereses argentinos corresponde encarar la cuestión. El dueño de las aguas río arriba no debe perjudicar al dueño aguas abajo. A éste se le deben asegurar caudales que no sean sensiblemente rebajados y un régimen de descargas adecuado, de aguas incontaminadas. Tiene asimismo derecho a seguridades contra catástrofes y a indemnizaciones en todos los casos, por perjuicios que pueda sufrir en su territorio y bienes, como consecuencia de las obras o usos que se realicen aguas arriba.

"No hay, pues, motivo alguno para considerar que en la Argentina se están atacando los derechos soberanos del Brasil. Tampoco lo hay para extrañarse por el interés, despertado aquí, en saber de qué manera se manejará el régimen del río Paraná y cuáles son las seguridades que se nos ofrecerán frente a la posibilidad, puesta en marcha, de embalsar 400.000 hectómetros cúbicos en el Alto Paraná y sus afluentes.

"El agua de la Cuenca del Plata es un bien común dado por Dios, no para un solo país sino para beneficiar a cinco. Su buena utilización y reparto será un elemento de armonía y de riqueza en el cono sur del Continente. Su mala utilización puede provocar daños inmensos en el sector sur de la cuenca. Una política de amistad es, pues, indispensable".

En otro pasaje de su exposición expresó: "Para el usuario —suele decirse— no existe diferencia entre un kilovatio térmico y otro hidráulico. Nada más exacto. No la habrá nunca, sobre todo si las tarifas son uniformes. Pero lo que será difícil igualar son los respectivos costos, en especial a más largo plazo, y, de un modo múy particular, tratándose de obras de beneficio múltiple (riego, navegación, vida espiritual, turismo, deportes, ictiología, etcétera). Es así como deben considerarse los actos de gobierno de este tipo. Y esta es materia que interesa al ciudadano, tanto como al Estado administrador y explotador de muchos de los recursos naturales que son patrimonio de la Nación, y no bien mostrenco sujeto al vaivén de las inspiraciones personales, o a particulares doctrinas o concepciones ideológicas. En nuestra patria —señaló— no tiene sentido alguno hablar de ataques al Brasil, ni nadie osaría hacerlo sin provocar la repulsa general. Porque se considera fuerte y amparado en sus derechos, nuestro pueblo no se siente inclinado al arrebato estéril ni a posturas desafiantes. Tampoco tendrían cabida en las páginas de nuestra prensa responsable expresiones descomedidas, y mucho menos agraviantes para la gran nación hermana".

El orador afirmó que "ya no caben demoras en la adopción de medidas tendientes a corregir deficiencias y a evitar situaciones como la creada en la Cuenca del Plata". He aquí las que sugiere el almirante Rojas:

"1º) Dictar la Ley Nacional de Hidráulica.

"2º) Completar el estudio de todos los recursos hidráulicos.

"3º) Poner en marcha el Laboratorio Nacional de Hidráulica, proyectado en Ezeiza, bajo la dependencia del organismo técnico competente.

"4º) Crear, por ahora, los organismos de programación y coordinación indispensables para completar tales estudios.

"5º) Aprovechar todos los recursos financieros, atrayendo el capital nacional y estimulando sus inversiones en obras que se vayan resolviendo. Gestionar las ayudas internacionales con proyectos previos y alternativos.

"6º) A medida que los estudios lo permitan, formular los proyectos correspondientes para la evaluación de las alternativas.

"7º) Construir cuanto antes El Chocón-Cerros Colorados, Salto Grande (sin esperar nuevo proyecto) y Apipé. Este último, según proyecto actualizado para desagüe de los excesos del Paraná a la laguna de Iberá.

"8º) Acordar con el Brasil y el Paraguay las pautas políticas y técnicas para la utilización integral de las aguas del río Paraná.

"9º) Construir el instrumento jurídico internacional múltiple para la Cuenca del Plata".

Cédulas para escolares en el fin de semana

Durante todo este mes, los sábados en el horario de 7 a 19 la Sección Documentación Personal decidirá las solicitudes de documentos de los alumnos de enseñanza primaria y secundaria. Dicha medida significa un aporte de la institución para la solución del problema de la tramitación de documentos, máxime que se aproximan los exámenes finales y los de ingreso, que requieren la presentación de la cédula de identidad.

Las operaciones prendarias del Banco Municipal

El Banco Municipal dispuso modificar el régimen de operaciones para sus préstamos prendarios, a partir de hoy. De acuerdo con las modificaciones sancionadas, el plazo para la renovación o rescate de las prendas, que era de dos meses, será ampliado a seis meses, de los cuales sólo dos serán cobrados por adelantado, y el resto cuando se produzca la renovación o rescate, si así correspondiere. De este modo, los clientes que ahora se ven obligados a concurrir seis veces por año, sólo lo harán dos veces.

Dr. N. V. Boeg

Su fallecimiento

Durante el viaje de regreso a su patria —Dinamarca— dejó de existir N. V. Boeg, eminente jurista que había venido a visitar a su hija, esposa del embajador danés en nuestro país. El Dr. Boeg nació en 1881 y se recibió de abogado en 1906. Prestó servicios en el Ministerio de Justicia, en Copenhague, y fue

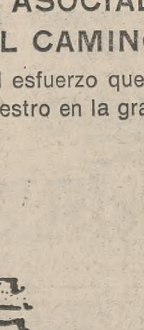

asesor comercial y director del departamento correspondiente de la embajada de Dinamarca en los Estados Unidos. Posteriormente se desempeñó como miembro y vicepresidente de los Tribunales Internacionales de Egipto, y cuando éstos fueron trasladados a El Cairo, fue presidente del juzgado comercial. Desde entonces no dejó de representar a Dinamarca ante los organismos mundiales. Abogado de la Corte de La Haya, le tocó intervenir activamente en varios diferendos de importancia, entre otros el pleito que sobre Groenlandia sostuvieron Dinamarca y Noruega. Anteriormente había sido presidente del tribunal arbitral greco-turco que tuvo por sede a Constantinopla, en 1929. Antes de estallar la segunda guerra mundial fue designado juez territorial.

En estos últimos lustros ocupó numerosos cargos honoríficos. Fue presidente de la seccional danesa del Comité Marítimo Internacional y de la International Law Association, a cuya reunión mundial, que se realizó en Buenos Aires, concurrió a fines de agosto último. El Dr. Boeg es autor de numerosas obras jurídicas y se le conocía como redactor por Dinamarca de la Revista Nórdica de Derecho Internacional. Diferentes países le habían concedido distinciones a las que se hizo acreedor no sólo por sus conocimientos y su experiencia sino también por su profunda vocación pacífica.

Culto católico

Liturgia y santoral del día

Misa de la Virgen María en día sábado. **San Plácido**, monje benedictino martirizado en Sicilia, junto con treinta compañeros, de los cuales sólo se conoce el nombre de su hermana **Flavia** y los monjes **Donato, Eutiquio, Firmato, Victorino** y **Fausto**; **Proseas**, obispo de Esmirna, donde sufrió el martirio en el siglo II; **Palmacio** y compañeros, a quienes martirizaron en Tréveris durante la persecución de Diocleciano; **Galia**, hija del cónsul Símaco, que fue martirizada y su vida mereció el elogio de San Gregorio Magno; beato **Juan de Penna**, franciscano del siglo XIII, que se distinguió en Italia por su austeridad y milagros.

Visita de una superiora general

La madre Visitación López, superiora general de las religiosas terciarias franciscanas de la Madre del Divino Pastor, llegó a Buenos Aires para visitar los institutos de esta congregación, que funciona en el país desde 1933. Se ha distinguido por su celo en cumplir los propósitos de la comunidad, fundada por la madre María Ana Mogas, y durante veinte años ejerció las funciones de maestra de novicias, en la formación del grupo de religiosas que hoy se desempeñan en los distintos institutos de varios países. La madre Visitación López viaja en compañía de la consejera Florencia Pérez de Nanciares, y luego de su permanencia en la Argentina visitará las casas de la congregación en Chile.

Nuestra Señora de Fátima

En la capilla de esta advocación, Paraguay 1419, hoy, a las 9.15, se rezará el rosario, y seguidamente se oficiará una misa. Se implorará la intercesión de la Virgen por las intenciones de los sacerdotes y religiosos.

Basílica de San José de Flores

Con motivo de la festividad de la Virgen del Pilar, la cofradía de su advocación hará oficiar los días 9, 10 y 11, un triduo con plática, a las 19.

El 12, fiesta litúrgica del Pilar, se oficiará una misa solemne. Se impondrán las cintas y medallas a las nuevas socias. Luego de estos actos se realizará una procesión por el interior del templo.

Oraciones públicas

Organizado por el Instituto de Nuestra Señora de Fátima, desde hoy se rezará todos los sábados y domingos del mes actual, en las plazas de la zona de Belgrano, el santo rosario. Los actos se harán a las 18 y son auspiciados por el vicario episcopal, monseñor Ernesto Segura, para impetrar por la salvación del mundo.

Nuestra Señora de la Paz

En la parroquia de esta advocación, Pergamino 67, se efectuará hoy el acto de renovación de la consagración de la arquidiócesis de Buenos Aires a la Virgen María. A las 17.30 se oficiará una misa y seguidamente se hará la función litúrgica de la consagración.

IMPORTANTE ORGANIZACION

NECESITA

EJECUTIVO CON AMPLIA EXPERIENCIA ADMINISTRATIVA

En relación con organismos públicos y en organización y dirección de empresas dedicadas a la construcción de viviendas, que posea:

— **Título universitario de arquitecto, ingeniero, abogado, o doctor en ciencias económicas, inscripto en los respectivos consejos profesionales.**

— **Edad: 30 a 50 años.**

— **Dedicación exclusiva ("full-time")**

— **Sueldo mensual. m$n. 210.000 con dos aguinaldos.**

— **Dirigirse exclusivamente por carta certificada a:**

CASILLA DE CORREO 3472
CORREO CENTRAL — CAPITAL FEDERAL

acompañando antecedentes y datos personales.

NOTA: — Indicar idiomas que se dominan además del castellano.

Sólo se tendrán en cuenta las propuestas recibidas hasta el día 5 de noviembre de 1968.

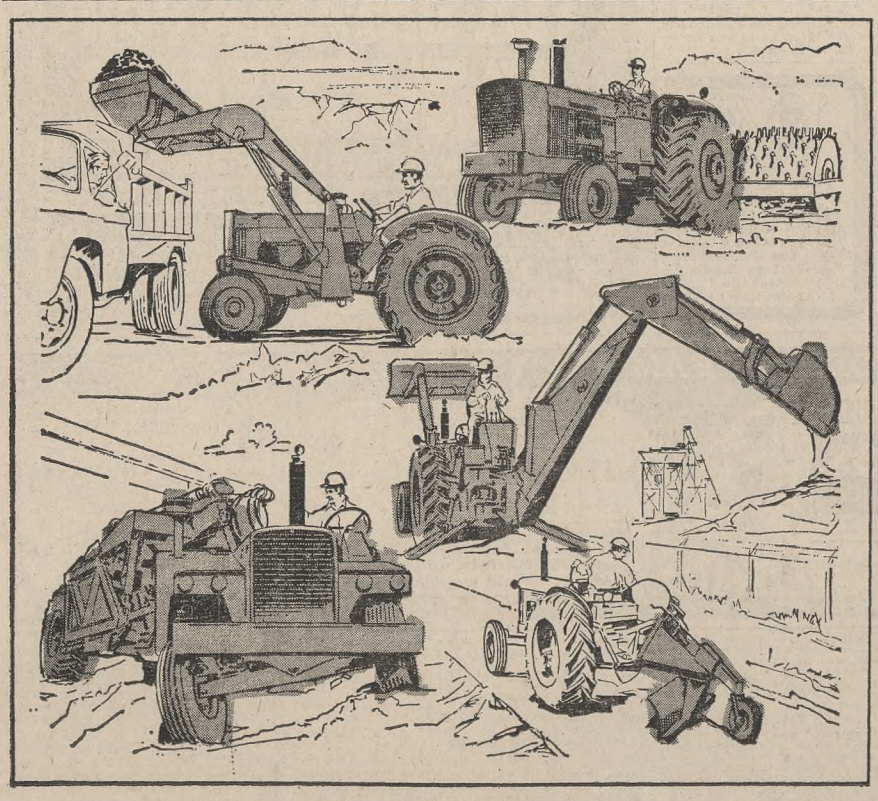

EQUIPOS VIALES JOHN DEERE
PRESENTES EN TODOS LOS CAMINOS

JOHN DEERE ARGENTINA
PASEO COLON 515 • T. E. 33-8101 • BUENOS AIRES

ESTAMOS ASOCIADOS AL DESARROLLO VIAL.
EL DIA DEL CAMINO ES TAMBIEN NUESTRO DIA

Participamos del esfuerzo que impulsa el desarrollo vial, elaborando asfaltos para hacer lo nuestro en la gran tarea común de afirmar el progreso argentino.

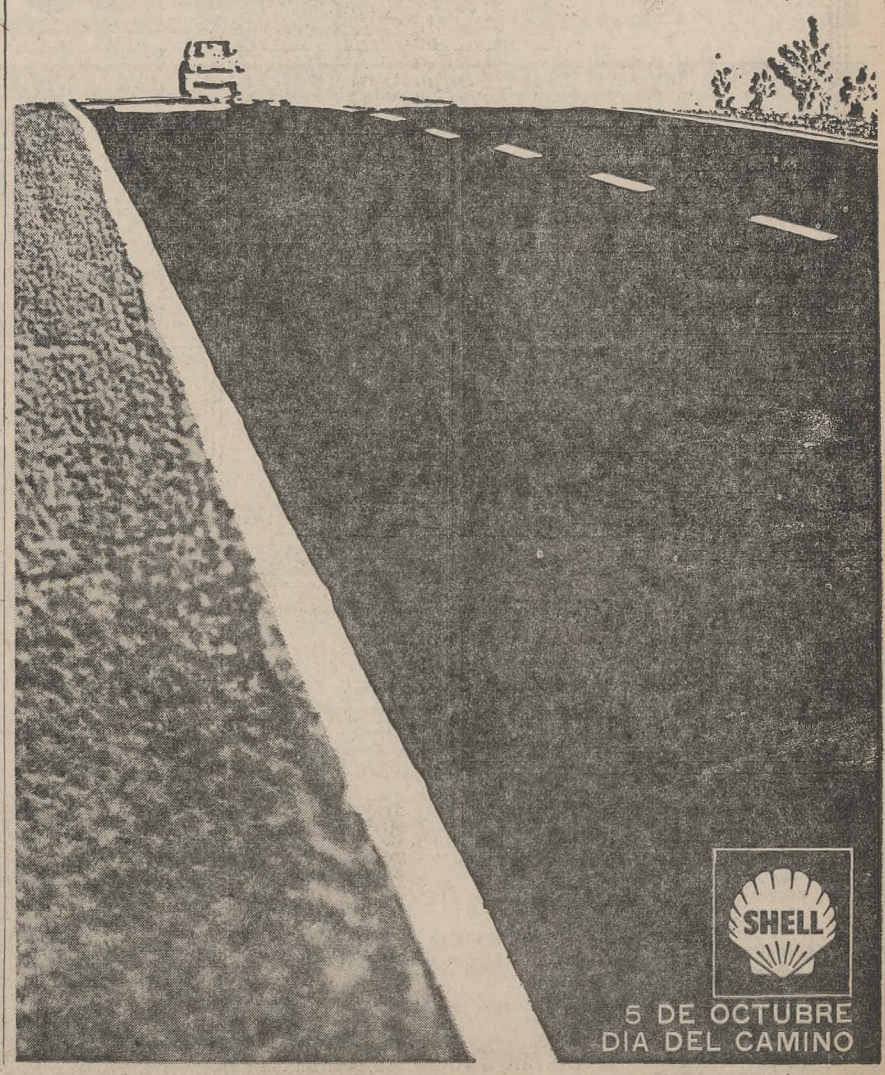

SHELL

5 DE OCTUBRE
DIA DEL CAMINO

El Festival de Cine Infantil iníciase hoy

Hoy será inaugurado en la ciudad de La Plata el VII Festival Internacional de Cine Infantil de la Argentina, en el cual participan —tal como se informó oportunamente— films representativos de distintos países. El certamen se inaugurará con un desfile por las calles céntricas de la capital bonaerense, desde la plaza Rocha hasta la plaza Italia.

Asimismo, se ha previsto la realización de una fiesta en el País de los Niños, en Gonnet.

Veintiséis países compiten en la muestra, que se extenderá hasta el 13 del actual. El jurado que adjudicará los premios ha quedado constituido por Guido Merico (por la Subsecretaría de Cultura de la Nación), Roberto Tálice (por la Subsecretaría de Cultura de la provincia de Buenos Aires), Augusto César Vatteone (por el Instituto Nacional de Cinematografía), Norma Urcelay (por la Asociación de Cronistas Cinematográficos de la Argentina), Fryda Schultz de Mantovani y Rolando Fustiñana (ambos por el Club de Leones de La Plata Norte, que es la entidad que organiza el certamen).

El Duendecito

El cine-club infantil El Duendecito no ofrecerá hoy su habitual función de los sábados debido a que sus integrantes —encabezados por el director de la agrupación, Víctor Iturralde Rúa— viajarán a La Plata para estar presentes en la inauguración del Festival Internacional de Cine Infantil de la Argentina.

El Duendecito ha instituido un premio especial que será entregado al mejor film para niños presentado en el certamen.

con una nueva orientación...
su lista de "Regalos para casamientos"
NEPTUNO REGALOS
PARAGUAY 793

Trasnoche

Las funciones de trasnoche anunciadas para hoy son las siguientes:

Preestrenos

"La batalla por Anzio", de guerra, con Robert Mitchum, Peter Falk y Robert Ryan. Dirección: Edward Dmytryk. En el Ocean.

Otras funciones

"Siete novias para siete hermanos", en el Alfil; **"La dolce vita"**, en el Arizona; **"Una Eva y dos Adanes"**, en el Arte; **"Ulises"**, en el Loire; **"La fiesta inolvidable"**, en el Atlas; **"Benjamín, el despertar de un adolescente"**, en el Coliseo; **"El gran golpe del siglo"**, en el Hindú; **"Gran Prix"**, en el Ideal; **"Extraño accidente"**, en el Idolo; **"Petulia"**, en el Iguazú; **"El acorazado Potemkin"**, en el Lorraine; **"El cómico genial: Charlie Chaplin"**, en el Losuar; **"El profeta"**, en el Metropolitan; **"El botín más grande del mundo"**, en el Normandie y el Pueyrredón; **"Los aventureros"**, en el Libertador y el Paramount; **"Buenas noches, Alejandro"**, en el Opera; **"Helga"**, en el Sarmiento; **"La fuga de los generales"**, en el Select Lavalle; **"Villa Cariño está que arde"**, en el Trocadero.

Rogelio Araya

Falleció ayer

Ha causado un profundo pesar en el medio artístico local la noticia del fallecimiento de Rogelio Araya, destacada figura de la canción folklórica. Aunque desde hace ocho años se había ido alejando del mundo musical, a causa de un accidente que le ocasionó una lamentable disminución física, su figura era familiar entre la gente de la farándula y en el medio radiofónico, no sólo por su eficaz labor como cantante, sino también por su presencia en largas tertulias de la noche porteña, junto a entrañables amigos del ambiente artístico.

Araya, que murió en su casa del barrio General Paz, en Villa Celina, será sepultado hoy a las 10 en el panteón de la SADAIC, en la Chacarita.

Habrían sido secuestradas dos películas

El presidente del Consejo Nacional de Calificación Cinematográfica ha informado al sello Artkino Pictures —según un comunicado distribuido por este último— que funcionarios de la Policía Federal han secuestrado las copias de los films de Sergio Eisenstein "La huelga" y "Octubre", filmados en 1924 y 1928, que esperaban ser calificados para su próximo estreno.

Cabe señalar que hace unos días el juez en lo Federal doctor Leopoldo Insaurralde sobreseyó definitivamente en la demanda presentada contra ambos films por presunta violación a la ley de represión al comunismo.

Malena Sandor

Falleció ayer

Una manifiesta vocación por el teatro llevó, hace tres décadas, a Malena Sandor, fallecida ayer en forma repentina, a internarse por el camino difícil y azaroso de la producción escénica. Había nacido en la Capital Federal el 31 de diciembre de 1913 e inició su labor de comediógrafa en 1938, al estrenar en el Cervantes, con la tutela de Antonio Cunill Cabanellas, su pieza "Una mujer libre", con la que obtuvo un premio de la Comisión Nacional de Cultura. Alternó su labor para el teatro con el periodismo, colaborando en varias revistas ya desaparecidas. En 1943 María Guerrero dio a conocer en el Avenida su comedia "Yo soy la más fuerte". A esta siguieron "Tu vida y la mía", "Ella y Satán" y "La respuesta fue dada". A partir de 1948 hasta 1956, buscando nuevos horizontes, para su vocación periodística, residió en Europa, preferentemente en Italia, donde trabó amistad con la intérprete del cine mudo Francesca Bertini, con quien concibió la idea de realizar una coproducción ítalo-argentina. Esta se realizó pero sin el concurso de la mencionada actriz, sobre la base de su ya estrenada pieza "Una mujer libre". Al margen del teatro y el periodismo, Malena Sandor escribió un libro de cuentos titulado "Azahares sobre la fuente" y uno de crónicas titulado "Arco en tensión". Asimismo, realizó una interesante labor para la radio y la televisión, adaptando "El águila de dos cabezas" y "Será justicia". En la temporada de 1966 dio a conocer su última labor para el teatro, estrenando "Una historia casi verosímil", donde el mundo de los marcianos polemizaba con los terráqueos. En varias oportunidades integró la subcomisión de cultura de Argentores.

El sepelio se hará hoy, a las 16, en el panteón de artistas de la Chacarita, encuya ocasión hablará, en representación de Argentores, la escritoria María Luisa Rubertino.

"Retrato de un rebelde" en su segunda semana

Continúa exhibiéndose "Retrato de un rebelde", el vigoroso film británico que dirigió Michael Winner. Oliver Reed, muy personal y recio actor, protagoniza esta producción de la Universal. Junto a él intervienen Orson Welles, Carol White y Harry Andrews.

"Retrato de un rebelde" ha emprendido su segunda semana de exhibición en su sala de estreno, el Broadway.

De sábado a sábado

Cinco estrenos no es mucho y son los que hemos tenido en la semana. Si agregamos a eso que ninguno puede ser considerado sobresaliente, concluiremos que lo mejor ha sido un reestreno al que cabe aplaudir sin retaceos: el que agrupa varios cortos de Chaplin.

Carlitos. — Con el título genérico de "El cómico genial" se presentan, en copia nueva, sonorizados, cuatro films de la época de oro (1916-1917) rodados por Carlitos para la Mutual. Con inefable placer se ve esta selección del formidable bufo. "El emigrante", "El aventurero", "La cura terminal" y "La calle de la paz" nos devuelven la imagen —de todos modos jamás perdida totalmente— de uno de los más profundos creadores de la cinematografía de todos los tiempos.

La frescura. — Tierno, humorístico y tonificante resultó un film de Yves Robert que conocimos como "Buenas noches, Alejandro". Se ven en él, subyacentes, muchas líneas de meditación y, en forma implícita, una glorificación simple y conmovedora de la libertad individual. El encanto de esta producción francesa reside en la sutileza con que aborda un tema que suele poner solemnes a los demás.

¿Traspié? — No se sabe muy bien qué le pasó a Richard Lester, de quien siempre recordamos "The knack". En "Petulia" está la muy bonita Julie Christie y el argumento tira para cualquier parte, suerte de rompecabezas con más pretensiones que logros. Desconcierta al espectador esta comedia sentimental que no se salva ni gracias al ingenio.

Botín. — Muchos fueron a ver la película —y seguirán yendo a verla— por pensar que el "botín más grande del mundo"es Raquel Welch. La escultural estrella es parte importante en el atractivo visual de esta realización de Ken Annakin. El pasatiempo es aceptable y están muy bien los artistas invitados: Vittorio de Sica y Edward G. Robinson.

Un film de horror cierra el panorama semanal: "El manto de la momia." No descuella para nada, aun dentro del género.

gran restaurante-parrilla
FAUSTO
cervecería
un lugar ideal para "comer"
carne de exportación excelente cocina
paella mariscos
atendido por ex dueños de
"LA BANDERITA"
JURAMENTO 2647
A DOS CUADRAS DE CABILDO 781-2771

SUNTUOSA..! BURBUJEANTE..!
Y CON EL PICARESCO "SAVOIR-FAIRE" DE PARIS!
MICHEL DEVILLE dirige a CATHERINE DENEUVE
PIERRE CLEMENTI - MICHELE MORGAN
Benjamín, o EL DESPERTAR DE UN ADOLESCENTE
COLOR
HOY 6ª TRASNOCHE 3ª semana
CINE TEATRO COLISEO

SHOW DESDE LAS 23.30 A LAS 3 HS.
MICHELANGELO
BAR MUSICAL
4 SHOWS DIARIOS
HOY MARIKENA MONTI
LOS CUATRO COLORES
Mañana Cuart, Vocal Zupay
Amelita Baltar
Quintana 531 - 41-7044

OTRO GOLPE!
MAS ACCION SUSPENSO Y EMOCION QUE EN 10 PELICULAS JUNTAS!
TECHNICOLOR TECHNISCOPE
PROH. MEN. 14 AÑOS
EL GRAN GOLPE DEL SIGLO
RICHARD HARRISON
MARGARET LEE
3ª semana
HINDU
COLISEO DE FLORES - RIALTO
EL PLATA - COLISEO PALERMO
MORENO - PELLEGRINI - PDTE. AVELLANEDA (Avellaneda)
GRAN LOMAS (L. de Zamora) - GRAN ADROGUE (Adrogué)
GRAN PLAZA - MAJESTIC - PARAMOUNT
(S. Martin) (V. Ballester) (Caseros)
HOY también TRASNOCHE HINDU

Instituto T. Di Tella
Florida 936, 31-4721/26
Centro Experimentación Audiovisual
Danzas
por Iris Scaccheri.
Martes: 21,45.
La Duquesa de Amalfi
de Leal Rey,
con Luisa Vehil.
Dir.: Jorge Petraglia.
Miércoles a Viernes: 22,30.
Sábado y Domingo: 20
Jorge Bonino
en Asfixiones e Enunciados.
Sábado y Domingo: 18.
Centro Artes Visuales
Museo: Martes a Domingo de 12 a 20. Viernes, hasta las 22. Lunes, cerrado.
Exposición:
1ª Bienal Mundial de la Historieta
organizada juntamente con la Escuela Panamericana de Arte.
Viernes 11 de Octubre, 18,30.
Simposio de la Bienal
desde el 9 al 14 de Octubre de 10 a 13.
Abonos en venta.
Departamento de Becas
Horario: 9,30 a 12,30.

European Films presenta
El más sorprendente testimonio social...
El más vivo y palpitante documento...
El más extraño conflicto criminal...
CLAUDIA CARDINALE
FRANK NERO - LEE J. COBB - NEHEMIAH PERSOFF
en
EL DIA DE LA LECHUZA
(IL GIORNO DELLA CIVETTA)
PROH. MEN. 18 AÑOS
Un film de DAMIANO DAMIANI
EASTMANCOLOR TECHNISCOPE
8ª semana EXCLUSIVAMENTE OCEAN LAVALLE 739

Galería Riobóo
COLECCION PINTURA ARGENTINA
VER SECCION REMATES
SUBASTA
Exposición: Hoy Hasta el 9 de Octubre inclusive Sábado y Domingo. Horario: 10.30 a 21 Hs.
Remate: 10 de Octubre, 21 Hs., a cargo de
Jorge Feinsilber

7ª SEMANA TRIUNFAL
Paramount LAVALLE 845 HOY también TRASNOCHE
Libertador CORRIENTES 1339
Y EN EL MEJOR CINE DE SU ZONA!
BRISTOL (MARTINEZ) - AVENIDA (VICENTE LOPEZ)
GRAN BELGRANO (RAMOS MEJIA) - MORON (MORON)
GRAN CASTELAR (CASTELAR) - PALERMO (TABLADA)
GRAN SARMIENTO (S. A. DE PADUA)
ROCHA (LA PLATA) - PALACE (ROSARIO)
INCONVENIENTE MENORES 14 AÑOS
ALAIN DELON - LINO VENTURA - JOANNA SHIMKUS
FRENETICA ACCION!
MUSICA DE "LOCURA"!
LOS AVENTUREROS
CINEMASCOPE - EASTMANCOLOR

MIR CHAUBELL
Epocas Luis XVI, Luis Felipe, Directorio, Imperio, y Restauración.
MONTEVIDEO 968

COLUMBIA PICTURES presenta
UNA PRODUCCION DINO DE LAURENTIIS
¡LA BATALLA POR ANZIO!
...principio del fin de la II Guerra Mundial!
Estrella ROBERT MITCHUM - ¡LA BATALLA POR ANZIO!
PETER FALK - EARL HOLLIMAN - MARK DAMON
Con ARTHUR KENNEDY
Estrella especialmente invitada ROBERT RYAN
Como Gral. Carson
Director EDWARD DMYTRYK
PANAVISION-TECHNICOLOR
INC. MEN. 14 AÑOS
HOY TRASNOCHE OCEAN
JUEVES ESTRENO
OCEAN - CALLAO - GRAN NORTE
RIVERA - INDARTE - GRAN SAVOY - GRAND BOURG
GRAN LINIERS (Cnel. Díaz) - SAN MARTIN (Avellaneda) - WILDE (Wilde)

SON PELICULAS METRO-GOLDWYN-MAYER PARA TODA LA FAMILIA Y TODOS LOS GUSTOS!
robert wagner raquel welch
godfrey cambridge · vittorio de sica
el botín más grande del mundo
edward g. robinson
GRAN EXITO METRO · NORMANDIE
HOY TRASNOCHE NORMANDIE PUEYRREDON
ROCA - ARGOS - FENIX
ACONCAGUA - PARQUE
METROCOLOR PROH. MEN. 14 AÑOS
SI NO LA VIO NO DEJE DE VERLA! Y SI LA VIO VEALA OTRA VEZ!
Grand Prix
¡ULTIMOS DIAS!
Super Panavision Ideal
SUIPACHA 378
HOY TRASNOCHE 1.00 hs.
METROCOLOR Apta todo público
JANE POWELL · HOWARD KEEL
Siete novias PARA SIETE HERMANOS
70 mm. 6 CANALES DE SONIDO ESTEREOFONICO
6ª semana Cine Teatro alfil · PUEYRREDON
HOY TRASNOCHE ALFIL
COLOR APTA TODO PUBLICO
Doris Day · Robert Morse · Terry Thomas · Patrick O'Neal
"Qué hacías cuando se fue la luz?"
GRAN EXITO PREMIER MIGNON · LOS ANDES
PARRAVICINI · OCEAN (Morón) · G. ITUZAINGO (Ituzaingó)
ESPAÑOL (Mercedes)
METROCOLOR INC. 14 AÑOS
EN BREVE ESTRENAREMOS:
EL SECRETO de mi EXITO
PROH. MEN. 14 AÑOS
nombre clave: tigre
Inc. men 14 años

CINEMATOGRAFOS

ALFIL - Ctes. 1755. 40-5680/7575. 15.30, 17.50, 20.20, 22.45 y 1.15: Varied.: 13.40, 15.50, 18.15, 20.45, 23.15 y 1.30. SEXTA SEMANA DE ÉXITO: 7 NOVIAS PARA 7 HERMANOS. Para todo público, en 70 mm. Jane Powell. Metrocolor, mant. gig. y 6 bandas magn. de sonido estereofón.

AMBASSADOR - Lavalle 777. T. 392-9700. 8a. sem. 13.40, 15.55, 18.20, 20.45, 23.10. ANNE BANCROFT-DUSTIN HOFFMAN en: EL GRADUADO. The graduate. Proh men. 18 años, prem. del Oscar de la Acad. de Hollywood al mej. dir. MIKE NICHOLS.

Pocas veces un film ha vertido con tu humor tan audaz y mordaz un trasf tan serio. Color de Luxe y Panav. 13.25, 15.35, 18, 20.25 y 22.50; Not. Loc. en venta 5|6 días anticip. v11

AMERICA - 13.45, 16, 18.20, 20.45, 23.10, techn., de Stanley Kramer: ¿SABES QUIEN VIENE A CENAR? c|S. Tracy, S. Poitier, K. Hepburn y el debut de K. Houghton. Para todo públ. 13.30, 15.40, 18, 20.20, 22.45: Notic. Local, en venta con 5 días de anticip. Playa de estacion. para 250 coches. v|p.

ARIZONA - Lavalle 727. 392-6967. 13, 17.35, 22.10: LA DOLCE VITA 15.50, 20.25. DESPUES DE LA NOCHE. Proh|18|a. Sáb. tras. v9

ARTE - Diag. Norte. 1156. 35-9604. 14.45, 16.45, 18.45 (20.50 y 23.15 num.): REY POR INCONVENIENCIA. Trasn. 1.15 hs. P|14.: UNA EVA Y DOS ADANES.

ASTOR - Corrientes 746. 45-5541. Programa doble. Platea $ 180. Continuado de 12 a 24 horas. EL MANTO DE LA MOMIA. proh|14., y PLANETA DE LOS SIMIOS, prh. 14. Martes: Cargamento rojo. v6

AUDITORIO KRAFT - Florida 683, 392-2775. 14.40-16.40-18.45. Numer. 20.55-23. Juguetes (corto). Un homenaje del cine español a la memoria del genio de Unamuno: LA TIA TULA con Aurora Bautista y Carlos Estrada (pr|m|14 años). ULTIMOS DIAS.

ATLANTIC - Belgrano 1260. 38-2726. Entre el deseo y la muerte, Vuelve, amor mío (prh|m|14). v6

ATLAS - Lavalle 869. 392-1936. 13.40, 15.50, 18.15, 20.40, 23.5, color de Luxe y Panav. P. Sellers y Cl. Longet en: LA FIESTA INOLVIDABLE. Para todo públ. 13.20, 15.25, 17.50, 20.15, 22.40: Not. Hoy trasnoche 1.20. Loc. en vta. con 3 días. Num. Próx. sens. estr.: EL AFAIRE DE THOMAS CROWN, c|F. Dunaway.

AVENIDA - Av. Mayo 675. 33-6626. 13.20, 17.10, 21: Los intrépidos locos del espacio. 14.55|18.45 y 22.35 en: Camino de la venganza, con Burt Lancaster, col. v6

BIARRITZ - Supacha 482. 392-0356. 13.55, 16.10, 18.30, 20.45 y 23.5: AL MAESTRO, CON CARIÑO. 9o mes. Con S. Poitier. El éxito nº 8 sensac. del año. Tech. Apt. p|t|públ.: 13.15, 15.40, 18.10, 20.25 y 22.45: Not. excl. esta sala. Próx. LA VUELTA AL MUNDO EN 80 DIAS. v.9

BROADWAY - Ctes. 1155. 35-2345. 12.25, 16.30, 18.50, 20.50 y 23.10: Sensacional estreno: RETRATO DE UN REBELDE. Proh|m|18|años. Nunca... nunca... hubo una película tan atrevida como esta, con Orson Welles, Oliver Reed, Carol White, techn. 14, 16.10, 18.30, 20.30, 22.50: Notic. v9

CALLAO - Callao 27. 40-1898. 15.40, 18.10, 20.35, 23: LA FIESTA INOLVIDABLE. Para todo púb. 14.50, 17.30, 20, 22.25: NOT. v9

CAPITOL - Santa Fe 1848. 44-2379. 14, 16.10, 18.30, 20.45, 23: de Richard Lester, con Julie Christie: PETULIA (pr|m|18|an.). Tecn.: 15.30, 18.10 20.25, 22.40: Not. v9

CASINO CINERAMA - Maipú 336. Unico sist. con 3 proyect. y 57 parlantes. 14.10, 16.50, 19.40, 22.40: SIETE MARAVILLAS DEL MUNDO. Techn. (para todo públ.) 14, 16.40, 19.30 y 22.30: Not. de Amér. Loc. en vta. c|8 días de anticip. v|p

CERVANTES - Belgrano 1820. Cont. 16.10, 19.30, 23 hs.: HELGA. La vida íntima de una joven mujer. 14.30, 17.40, 21.10: Sexo a la siciliana, P|18. v6

COLISEO - Charcas 1119. 44-0242. 13.35, 15.55, 18.20, 20.45, 23.15 y trasn. 1.20. Una obra maestra, delicionamente malvada de M. Deville: EL DESPERTAR DE UN ADOLESCENTE (Benjamin) c|C. Deneuve, M. Morgan. Tecnic. (pr|m|18|an.): 15.30, 17.50, 20.20, 22.50 y 1.10: Not. Arg.

COSMOS 70 - Ctes. 2046. 46-0862. 14.45, 18.10, 21.35: ¿Por qué sonríes Mona Lisa? 15, 18.25, 21.50: LOS AMORES DE UNA RUBIA. 16.35, 20, 23.25: TRENES RIGUROSAMENTE VIGILADOS. P|18|a. v9

ELECTRIC - Lavalle 836. 392-1846. El último safari, El botones, c|Jerry Lewis. v7

ESMERALDA - Esmeralda 472. Cont. EROTIKON, LA SALVAJE (pr|m|18|an.). v.6

GAUMONT - Rivad. 1635. 40-3050. 14.40, 18.20 y 22, en 70 mm., Tecn. y 6 bandas de sonido estereof.: LA VUELTA AL MUNDO EN 80 DIAS con D. Niven, S. MacLaine, R. Newton y Cantinflas. 14.15, 18 y 21.40: Notic. Loc. en venta c|3 días antic. Apta para todo públ. Jueves 10: LA FUGA FANTASTICA. v9

GLORIA - Av. de Mayo 1225. 38-6966. Ext. Est. NOVIOS 68, c|A. Fernández; DE COLOR MORENO, L. Flores. P|m|14. Color. v9

GRAN MITRE - Bmé. Mitre 1332. 38-5591. NOVIOS 68, c|Sonia Bruno; ESTRATEGIA MATRIMONIO, c|S. Pinal. P|m|14:a. v9

GRAN REX - Ctes. 857. 392-8000, 14, 16.15, 18.15, 20.55, 23.15 DEBORAH KERR, DAVID NIVEN y JUDY GEESON: PRUDENCIA Y LA PILDORA. Proh. men. 18 años. CINEMASCOPE y color, 13.30, 15.40 y 18, 20.20 y 22.40: Varied. y Notic. Local, en venta con 3 días antelip. Próxim. JOHN WAYNE, DAVID JANSSEN y JIM HUTTON en: LAS BOINAS VERDES. Dir.: John Wayne. v|p.

GRAND SPLENDID - Santa Fe 1860, 44-0808, 14.40, 16.45, 18.50, 20.50, 23.10: Michel Simon y Alain Cohen en: EL VIEJO Y EL NIÑO. 3 grandes premios en los fest. de Berlín y Panamá: 14.30, 16.20, 18.25, 20.30, 22.35: Var. Para todo público. v9

GRAN VICTORIA - Av. de Mayo 882. 34-1493. Exito nacional: LA CAMA, Z. Faisd, colores. La casa de madame Lulú, L. Leblanc. Prohibido 18 años. v9

HINDU - Lavalle 842. 392-1114. ¡Acción! ¡Suspenso! ¡Emoción! 13, 14.55, 16.55, 19, 21.5, 23.10: Richard Harrison, Margaret Lee: EL GRAN GOLPE DEL SIGLO (proh|m|14|an.), tecnicolor, technicope. Sábado trasnoche. v9

IDEAL - Suipacha 378. 35-3300. Bol. de 10 a 23. Numer. ULTIMOS DIAS! 14.30, 18.15 y 22 y trasnoche 1. Toda la magia del SUPERCINERAMA en: G R A N D P R I X (ap|p|públ.). 20 año. Metrocol. 14.15, 17.40 y 21.30: Suc. Próx. estr. con la magia que proporc. el SUPERCINERAMA: 2001: ODISEA DEL ESPACIO. Un épico film sobre la gran avent. que espera la human. Metrocolor.

IDOLO - Crrtes. 829. 392-8509. 13.30, 15.50, 18.10, 20.35, 23: EXTRANO ACCIDENTE proh|m|18:a.; Not. Arg.; 13.15, 20, 17.40, 20.5, 22.30: Not. francés; 13.20, 15.40, 18, 20.25, 22.50; Sábado trasnoche. v|p

IGUAZU - Lavalle 940. 392-4431. 14.10, 16.15, 18.25, 20.35, 22.50: Noticiero, tecn.: P E T U L I A. proh|m|18|a.: Sábado trasnoche. v9

KING'S CINE CLUB - Córdoba 937. Los paraguas de Cherburgo, La felicidad. Sáb. 0.30, debate. v6

LOIRE-Ctes. 1524. 49-1900, 13.10, 15.15, 17.40; num. 20.15, 22.50. Trasn. 1.20. Todo el real. abrum. en: ULISES, p|18, de James Joyce. En breve: Made in USA, d|Godard.

LORRAINE - Ctes. 1551. 13.35, 14.50, 16.25, 18, 19.35; num. 21.20 y 23. Trasn.: 0.50. Obra inmortal de Eisenstein: EL ACORAZADO POTEMKIN Lun.: Alejandro Nevsky.

LOS ANGELES - Ctes. 1770. 40-3742. Unica en el mundo consagrada a W A L T D I S N E Y 13.45, 16.10, 18.30, 20.45, 23 EL VALIENTE PRINCIPE DE DONEGAL. Próx.: Los buscadores de oro. v9

LORCA - Ctes. 1428. 40-5017. 14.25, 16.35, 18.45; núm. 20.59 y 23: de la trilogía Antonioni LA AVENTURA. Prem. en Cannes c|M. Vitti y Lea Massari. Copia nueva. P|18.

LOSUAR - Ctes. 1743. 40-6100. 13.30, 14.50, 16.30, 18, 19.40, 21.20, 23: Trasn. 1: Copias nuevas y completas: EL COMICO GENIAL: CHARLIE CHAPLIN. En 4 obras de su época más gloriosa.

LUXOR - Lavalle 669. 392-3893. 13, 14.55, 16.55, 19, 21.5, 23.10, la máxima creación de INGMAR BERGMAN, en: LA HORA DEL LOBO (proh. men. 18 años), con Max von Sydow y Liv Ullman: 14.35, 16.35, 18.40, 20.45 y 22.50: Notic. v9

METRO - Cerrito 570. 35-4219. 13.50, 16.5, 18.23, 20.40, 23: EL BOTIN MAS GRANDE DEL MUNDO (pr|m|14|an.), Metrocolor, con R. Wagner, R. Welch, E. G. Robinson 13.30, 15.45, 18, 20.20, 22.40: Not. v.15

METROPOLITAN - Corrtes. 1343. 40-0816. 14, 15.50, 17.15, 20.50, 22.55 y trasnoche a la 1.15: Var. y E L P R O F E T A. Vittorio Gassman (pr|m|18 an.). ULTIMAS SEMANAS. Martes 15: B E N H U R. Ahora en pantalla gigante 70 mm., sonido estereof. con 6 bandas magnéticas y tecn.

MUNDIAL - Ctes. 959. 392-3545. Cont. Fest. dib. todos los personajes y Walt Disney, cómicas. v|p

MONUMENTAL - Lavalle 780. 13.10, 15.30, 17.55, 20.20, 22.45: Not. y un film verdicamente sensacional: LA BATALLA. LA BATALLA DE ARGELIA. Pro|m|en|18|años. Gran realización de Gillo Pontecorvo. v9

MUNIC. GRAL. SAN MARTIN - Crrtes. 1530. 46-8611. Hoy y mañana 17, 19.45, 22.30: DIARIO DE UNA CAMARERA, de Luis Buñuel, c|J. Moreau (pr|m|18|an.).

NORMANDIE - Lav. 861. A las 12, 13.50, 16, 18, 20.30, 22.50 Suc. Arg. y EL BOTIN MAS GRANDE DEL MUNDO. Vittorio de Sica, E. Robinson, Robert Wagner, Raquel Welch, Color. C|masc, Pr. 14. Hoy 1.10:

NOVEDADES - Florida 364. 45-5155. Cont. 12 a 24 hs. Not. extranj. Dib., Varied. Actual. etc. v|perm.

LIBERTADOR - Corrientes 1334. 40-7443. 13.25, 15.55, 18.20, 20.45 y 23.10, Alain Delon, Lino Ventura en: LOS AVENTUREROS. Aventuras y peripecias de tres personajes donde la amistad, la sed de aventuras y los nobles sentimientos corren aparejados. Technicope y Eastmancolor. (Inc| 14 an.). 13, 15.30, 17.55, 20.30, 22.55: Notic. HOY TRASNOCHE, a la 1.15 hora: LOS AVENTUREROS.

OCEAN - Lav. 739. 392-1515. 13.35, 15.55, 18.20, 20.45 y 23.10: Claudia Cardinale, Franco Nero, Lee J. Cobb en: EL DIA DE LA LECHUZA (Il giorno della Civetta) (Proh. men. 18 an.). Eastmancolor. Hoy trasnoche a la 1.30 pre estr.: LA BATALLA POR ANZIO

OPERA - Ctes. 860. 35-1335. 13.10, 15.10, 17.10, 19.10, 21.20, 23.25 y en trasnoche, a la 1: BUENAS NOCHES, ALEJANDRO excelente humor francés con Philippe Noiret, colores de Ybes Robert el director de "LA GUERRA DE LOS BOTONES". Apta para todo públ. 14.50, 16.50, 18.50, 21, 23.5: Próx.: BANDIDOS EN MILAN de Dino de Laurentis sobre el asalto más audaz de Italia con Gian M. Volonte. Miércoles 16 un astro mundial en escena.

SALVATORE ADAMO dos únicos recitales. Entrada en venta desde el 11.

PLAZA - Corrientes 939. 392-7577. Hoy extraordinario estreno en 70 mm. y tecn. 13.45, 16.35, 19.30 y 22.20. Noticiario. 14, 15.50, 19.45 y 22.35, Robert Shaw y Robert Ryan en: LA ULTIMA AVENTURA (Sin restricciones) v9

PARAMOUNT - Lavalle 845. 392-9999. 13.25, 15.55, 18.20, 20.45, 23.10 y Trasnoche a la 1.15 hora: LOS AVENTUREROS (Inc. men. 14). En Eastmancolor, c|A. Delon, L. Ventura. 13, 15.20, 17.55, 20.20, 22.45: Not. Loc|num.

PARIS - Lavalle 769. 392-2016. Cont. 15, 18.50, 22.40: POR MIS PISTOLAS. c|Cantinflas; 13.15, 17.5 y 20.55: El caballero de negro, P|14. Jueves: La cama. v6

PREMIER - Ctes. 1565. 46-2113. 14.35, 16.25, 18.25, 20.30, 22.35: Notic. y ¿QUE HACIAS CUANDO SE FUE LA LUZ? (Inc. 14 a.) Color. D. Day, R. Morse, Una chispeante y divertida comedia con Doris Day. Jueves 10: EL SECRETO DE MI EXITO. v9

PRINCESA - Suipacha 460. 392-1112. 12.30, 15.55, 19.35, 23.15: VERACRUZ. 14.5, 17.45, 21.25: CON EL MUNDO A SUS PIES.

REAL - Esmeralda 425. 392-3600. Cont. 12 hs. W. Disney con sus famosos Donald Pluto, Arduilit. v30|10

RENACIMIENTO - Lavalle 925. 35-1850. Gran doble programa: UN DOLAR ENTRE LOS DIENTES con Tony Anthony y F. Wolff, 13, 14.20, 19.40, 23.7; DESTINO... MUERTE, con Hannes Messemer, 14.30, 17.50 21.10. (Proh. men 14 an. e inc. men. 18 an.). Cont. v9

ROSE MARIE - Crrtes. 780. 45-6448. Cont. Jules et Jim, La reina del strip-tease p|m|18). v.6

ROTARY - Ctes. 565. 49-7061. Cont. Not. LOS CORRUPTORES. p|18|a., David McCallum. Mañ.: Los besos. p|18|a.

SARMIENTO - Lav. 852. 392-3338. 12.50, 14.30, 16.10, 17.50, 19.40, 21.30, 23.20: Eastmancolor. H E L G A (La vida íntima de una joven mujer). Pr. men. 18 an. 14.10, 15.50, 17.30, 19.20, 21.10, 23: Not. Hoy trasnoche 1 hs. Próx.: ESPARTACO en 70 mm con Kirk Douglas.

SELECT LAVALLE - Lav. 921. 35-0235. 14.50, 18.50, 22.50 y trasnoche, La fuga de los generales; 13, 17, 21: Josie la indomable.

TROCADERO - Lavalle 820. 392-1455. 13.10 14.50, 16.45, 18.45, 20.45 y 22.45: Not. y VILLA CARIÑO ESTA QUE ARDE con la plana mayor de la carcajada nacional. Pr|18|años. Sábado trasnoche. v.9

UNIVERSAL - Lavalle 842. 392-9999. 13.25, 15.55, 18.20, 20.45, 23.10 y Trasnoche a la 1.15 hora: LOS AVENTUREROS (Inc. men. 14). En Eastmancolor, c|A. Delon, L. Ventura. 13, 15.20, 17.55, 20.20, 22.45: Not. Loc|num.

PARIS - Lavalle 769. 392-2016. Cont. 15, 18.50, 22.40: POR MIS PISTOLAS. c|Cantinflas; 13.15, 17.5 y 20.55: El caballero de negro, P|14. Jueves: La cama. v6

ROCA - Rivadavia 3753, 87-1517. 13.55, 18.25, 23.10: EL BOTIN MAS GRANDE DEL MUNDO. 15.50, 20.35: DIOS SABE CUANTO AME. 13.45, 18.5, 22.50: Suc. Arg. Primer. 14 añ. Próx.: BUENAS NOCHES ALEJANDRO. v.6

BARRACAS

OLAVARRIA - Olavarría 635. 21-0454. Amor en ronda, Cómo robar el mundo, La mano asesina. v9

SOCIAL - M. de Oca 1613. 21-1166. Si la hallaste es tuya, Trapecio, Camino de la venganza. v6

BELGRANO

BELGRANO-Cabildo 2356. 73-5691. Cont. p|m|18|a. Burbujas de terror, La fuga de los generales. v7

CABILDO - Cabildo 2347. 73-3852. El profeta, El hombre del Buick. Cont., p|18|a. v9

GRAL. BELGRANO - Cab. 2165. 73-7200. Sexo a la siciliana, Helga. Proh|men.|18|años. v9

GENERAL PAZ - Cabildo 2702. 1212. Noche pl. num. Pull. Cont. 13.50, 16.30, 19.55 y 23.05: La fiesta inolvidable. 15.35, 18.40, 21.50: Festiv. de la Pantera Rosa. v9

GRAN SAVOY - Cabildo 2829. 701-1500. Prog. proh. men. 18 años. 14.45, 18.40, 22.50. PETULIA 16.40, 20.45: Amores borrasc. v9

LIDO - Cabildo 3241. 701-2996: La danza de los vampiros, Fiesta en California, Trasn.: La cigarra está que arde.

MIGNON - Juram. y Cabildo. 73-3899. ¿Que hacías cuando se fue la luz?, El mago de Oz. v9

RITZ - Cabildo 683. 77-0686. 16.10, 19.40, 23.10: EL VIEJO Y EL NIÑO. 14.15, 17.45, 21.15: EL INCOMPRENDIDO. v9

BOEDO

CUYO - Boedo 868. 97-6975. 16.5, 19.35 y 23.5: LA FIESTA INOLVIDABLE. P. Sellers. 14.50, 17.50 y 21.20: APACHE, 14.10: Var. Para todo público. v9

EL NILO - Boedo 1063. 97-2984. Fiulia, Reflejos en tus ojos dorados, Murallas de sangre. v8

GRAN SAN JUAN- S. Juan 3246. 97-4293. El samurai, A cualquier precio, Lpistolas no discuten. v6

LOS ANDES - Boedo 777. 97-4233. ¿Que hacías cuando se fue la luz?, El mago de Oz. v9

CABALLITO

MORENO - Rivadavia 5050. 90-4303. P|14. El gran golpe del siglo, Dos hijos de Ringo. v9

PELLEGRINI - Gaona 1356. 59-1607. P|14. El gran golpe del siglo, Dos hijos de Ringo, Yankee. v8

COLEGIALES

A. THOMAS - A. Thomas 841. 54-4999. La casa de madame Lulú, La cama. Cont. v6

ARGOS - F. Lacroze 3455. 54-0673. 15.5, 19, 23: EL BOTIN MAS GRANDE DEL MUNDO: 16.55 y 20.55: LOS MERCENARIOS: 14.50, 18.40, 22.40: Suc. p|m|14:a. v7

ATALAYA - 773-0700. Un muchacho como yo, ¿Quiere casarse conmigo?, C. Cañete detectipriv. v6

REGIO - Córdoba 6056. 772-3350. Los cañones de San Sebastián, Los dragones dorados. Men. $ 80. v6

RIALTO - Córdoba 4287. 86-8764. El gran robo del siglo,

"El matrimonio de Fígaro" se presentó en el San Martín

Con su predecesora, "El barbero de Sevilla" —en la que ya tienen vida los mismos personajes principales—, cimentó "El matrimonio de Figaro" el renombre de Beaumarchais como uno de los grandes precursores de la comedia moderna. Prohibida durante tres años por la censura, se estrenó por fin en 1784 en la sala de la Comedia Francesa y tuvo un éxito resonante. Su protagonista, Fígaro, aparece con caracteres muy distintos a los que tuvo antes en "El barbero". Ya no es el fiel servidor tantas veces exhibido en las obras de Molière, sino que, con un soplo verdaderamente revolucionario, se convierte en el rival de su propio amo, el decadente conde Almaviva, que a pocos años de haber desposado a su Rosina la engaña cuantas veces puede y persigue a Susana —símbolo de la cordura popular—, a quien Fígaro está a punto de desposar. Consciente quizá de su papel en el nuevo orden que se acerca, Fígaro lucha con las armas de la intriga y el ingenio, no ya por el interés de su amo, como lo había hecho en la obra anterior, sino contra el noble mismo. Y lo derrota. Dada a conocer en las vísperas de la Revolución, se ha visto en esta obra un heraldo del nuevo orden y algo así como el epítome dramático de las ideas de Voltaire, Rousseau, Diderot y otros pensadores.

Importante como es su ubicación en la historia de la comedia, su interés actual, sin embargo, no se reduce a este aspecto. Bien puede afirmarse que, transcurridos dos siglos desde su estreno, "El matrimonio de Figaro" —al que la ópera de Mozart daría una fama quizá aún más perdurable que la de la obra original— sigue presentando motivos de seducción para el espectador, que pudieron apreciarse en la versión de Esther Feijóo presentada en la sala Martín Coronado del Teatro Municipal General San Martín. Luce todavía la gracia de las situaciones, la agudeza de algunos epigramas, la neta definición de los personajes, dentro de una brillante construcción escénica en la que Beaumarchais mezcló la comedia de carácter con la puramente reidera, la sátira costumbrista con la política y no escatimó los pasos de vodevil y aun ciertos trazos lacrimosos que, con acierto, el director de la representación que comentamos ha tratado de manera farsesca. No obstante estos méritos, creemos forzoso admitir que para el espectador de nuestro tiempo los cinco actos —reducidos a la dimensión de otros tantos cuadros—, con una duración de más de tres horas, se hacen un tanto pesados. Esto ocurre no obstante lo mucho que contribuye a matizar en el transcurso de la comedia la introducción de canciones y números coreográficos de la imponente escenografía y de los otros detalles materiales magníficamente servidos por el escenario y los elentos técnicos de la sala principal del San Martín. Y "last but not least"— el tedio no deja de asomar por momentos aunque la dirección haya conseguido un movimiento muy ágil y preciso, inclusive en las escenas de grandes grupos, con un conjunto muy competente a su servicio.

Pensamos que el Fígaro encarnado por Miguel Ligero es como lo concibió su autor: con no poco cinismo, agresor del orden constituído, proclamador de la libertad y la alegría y burlador de la nobleza y de la autoridad, que no tiene otro fundamento que el privilegio y la sangre. Es el de este actor un excelente trabajo, que se suma a los muchos valiosos antecedentes de su larga carrera. María Elina Rúas es una animada y vehemente Susana. José María Gutiérrez —sea dicho sin desmedro de su reconocida capacidad profesional— no compone un conde muy convincente. Resulta demasiado enfático y no da el tono justo en los momentos de sus derrotas, infligidas por las intrigas de Fígaro o de las mujeres. Nini Gambier es una apropiada Marcelina, uno de los personajes más convencionales de la comedia; Lalo Hartich, un resonante Bartolo; Gianni Lunadei, un pintoresco Basilio; Leonor Galindo, un Querubín que salva airosamente los riesgos del papel del adolescente enamorado del amor; Graciela Araujo, una encantadora condesa; Juan Vehil, un jardinero borrachín; Tino Pascali y Juan Carlos Galván, dos estrafalarios y cómicos funcionarios judiciales, y Alicia Bellán, una fresca y dinámica Frasquita.

La escenografía de Antón, de cierta monumentalidad, da realce al espectáculo con sus frecuentes cambios realizados a la perfección. El vestuario, del propio Antón, es muy elegante. Adolfo Morpurgo compuso una música de época que se escucha con agrado y Oscar Araiz tuvo a su cargo la limitada parte coreográfica.

Música para hoy

TEATRO COLON. A las 21. **"La flauta mágica"**, de Mozart (undécima función del abono nocturno, ex a sábados). Con los mismos intérpretes de sus representaciones precedentes. Director: **Otmar Suitner. Coro Estable**, preparado por **Romano Gandolfi, y Orquesta Estable del Teatro Colón.**

FACULTAD DE MEDICINA, Paraguay 2155. A las 18. Concierto por la **Orquesta de Cámara Antonio Vivaldi de Buenos Aires**, dirigida por **Enrique Mariani.** Solista: **Horacio Azcárate** (piano). Obras de Haëndel Juan Cristián Bach, Pergolesi, Vivaldi y Mozart. Ciclo de Solistas y Conjuntos Argentinos de LRA Radio Nacional.

ASOCIACION CRISTIANA DE JOVENES, Reconquista Nº 439. A las 19.45. Audición por el **Coro de Cámara de la Iglesia Metodista Central de Buenos Aires.**

FACULTAD DE ARQUITECTURA Y URBANISMO, Perú 294. A las 19. Recital de piano por **Dora Castro.** Organizado por el Centro de Cultura Musical.

VILLA DEVOTO SCHOOL, Pedro Morán 4447. A las 18. Audición a cargo de **Mario Videla** (clave), **Andrés Spiller** (flauta dulce y oboe) y **Antonio Spiller** (violín). Comentarios: **Elsa Berner de Cohen** y **Mario Videla.** Ciclo del Movimiento Musical de Villa Devoto.

INSTITUTO CHARLES DE FOUCAULD, Virrey Loreto 2656. A las 18. Actuación de los conjuntos coral e instrumental de esa casa de estudios, con la dirección de **Rafael T. Merayo.**

SALA ANGEL BUCCI, Pasco 868. A las 21. Audición a cargo de los cantantes **Blanca Luz Amorós** y **Edgardo Morales**, con el concurso, en piano, de **Angela Azzimonti-Robert.** Comentarios: **Alejandra Eugenia Thomas.** Con el auspicio del Sindicato de Trabajadores de Correos y Telecomunicaciones de Buenos Aires.

BIBLIOTECA ARGENTINA PARA CIEGOS, Lezica Nº 3909. A las 18. Recital de piano por **Marta Favorito.**

TEATRO SHA (Sociedad Hebraica Argentina), Sarmiento 2255. A las 21. **"Contratodo"**, espectáculo de danza y jazz creado y dirigido por **Graciela Martínez.**

La Lucila

CONSERVATORIO JUAN JOSE CASTRO, Anchorena Nº 901. A las 19. Audición de obras de Juan José Castro a cargo de **Silvia Natiello** (piano), **Lierko Spiller** (violín), **Claudio Kanz** (piano), **Antonio de Raco** (piano), **Noemí Souza** (canto) y **Alfredo Rossi** (piano acompañante).

Espectáculos para los niños

En el Teatro del Altillo, Florida 640, será repuesta hoy la comedia musical para niños de Jorge Ruy, con música de Jorge Sarraute, que se titula "Un viaje en un viejo carretón con ruedas de camión y palanca de cartón". Su interpretación estará a cargo del Teatro de la Esquina, con la dirección de Jorge Ruy y escenografía de Marcelo Lougedo.

"Misia Pepa"

Una adaptación, realizada por Enrique Pinto, de la obra "Misia Pepa", de Constancio C. Vigil, será presentada mañana en el teatro Presidente Alvear. La pondrá en escena un conjunto dirigido por Peral Iris Chacón. La escenografía es de Jorge Lacarra.

A Juan José Castro rindióse homenaje

La personalidad eminente de Juan José Castro fue evocada, con el afectuoso respeto y la honda admiración que figuras como la suya tienen la virtud de suscitar, en el curso de un acto celebrado en la sala Martín Coronado del Teatro Municipal General San Martín, que tuvo el auspicio de la Secretaría de Cultura de la Municipalidad de Buenos Aires.

Victoria Ocampo abrió el acto con bellas palabras, en las que puso de manifiesto aspectos de esa personalidad relevante y de la admiragle labor que, para honra del país —de un país, dijo, que no siempre lo había honrado en vida en la medida que sus valores señalaban—, cumplió el artista recientemente desaparecido. Trajo a colación un artículo escrito por Ernest Ansermet para la revista "Sur", en el que señaló los méritos del gran músico compatriota, a su acción como creador y como traductor de la mejor literatura orquestal de todos los tiempos y, en particular, de la contemporánea. Aludió, asimismo, la disertante a las virtudes ciudadanas del autor de los "Corales criollos".

Seguidamente habló el secretario de Cultura de la Municipalidad, doctor Roberto P. Vernengo, quien a su vez puso de manifiesto la significación de la obra cumplida por Castro, aludiendo en concreto a su labor como compositor de peculiaridades sumamente afinadas en su faz nacionalista, a la que se refirió particularmente. La lectura de una nota escrita por el director del Teatro Municipal General San Martín, don César Magrini, completó esta primera parte de la sesión.

La segunda registró la interpretación —desde todo punto de vista encomiable— de una serie de páginas de Castro a cargo de la cantante Myrtha Garbarini y los pianistas Antonio de Raco y Claudio Kanz. Fueron ellas los "Tangos", la "Sonatina española" y dos canciones sobre texto de García Lorca, "Romance de la luna, luna" y "Es verdad".

Programa de la Cinemateca

La Cinemateca Argentina ofrecerá hoy en Maipú 621 el siguiente programa: a las 18, "La sonriente Madame Beudet", de Germaine Dulac; "La torre" y "Entreacto", de René Clair, y "Tierra sin pan", de Luis Buñuel. A las 20, "El perro andaluz" y "La edad de oro", de Luis Buñuel. Finalmente, a las 22, "Designios de mujer", de Vincent Minnelli.

El cuarteto de la Wagneriana en el Odeón

El Cuarteto de la Asociación Wagneriana ofreció un nuevo concierto en el escenario del teatro Odeón, que formaba parte de la 56a. temporada artística de la citada sociedad. Un programa serio y de responsabilidad permitió a los componentes de la mencionada agrupación de cámara, los violinistas Isaac José Weinstein y Franco Bedini, el violista Ernesto Luis Blum y el violoncelista Alberto Casuscelli, poner de manifiesto una vez más su excelente nivel interpretativo, consecuencia de una labor de conjunto metódica y reflexiva, a la que se suman sus méritos individuales, en su doble aspecto técnico y musical.

Notables son los progresos realizados últimamente por dicho conjunto, que ha alcanzado en el momento presente un grado de efectividad que le permite medirse con posibilidades de éxito con las más difíciles y complejas partituras pertenecientes al género, el que demanda sin duda mayor madurez y concentración espiritual, tanto por parte de los compositores como de los intérpretes. El programa de la sesión que comentamos incluía dos de las más extraordinarias creaciones dentro de la citada forma instrumental, originales de dos de los músicos que más se han destacado en la práctica de dicho género: Beethoven, en el siglo anterior, y Béla Bartók, en el actual.

Del maestro húngaro había sido inscripto en primer término el "Cuarteto No. 6", una de sus postreras y más evolucionadas páginas, de muy atrayente fisonomía y magistral realización técnica, abundante en efectos y medios de ataque poco ortodoxos. Fue objeto de una lucida ejecución por parte de los intérpretes anteriormente citados, que subrayaron con destreza la oposición que se establece entre un elemento estable, "Mesto", que se va desarrollando gradualmente hasta alcanzar una culminación en el final, y una serie de fragmentos de tono ágil e incisivo: "Vivace", "Marcia" y "Burletta".

Completó la sesión el admirable y grandioso "Cuarteto en la menor, No. 15, op. 132", de Beethoven, que corresponde a la última manera del genio de Bonn, algunos de cuyos movimientos constitutivos, como la "Canzona di ringraziamento offerta alla Divinità da un guarito, in modo lirico" y sobre todo el portentoso final, "Allegro appassionato", cuentan entre las concepciones sonoras más aforTunadas de la música de todos los tiempos. La traducción brindada por el Cuarteto de la Wagneriana consiguió un grado de eficacia altamente satisfactorio. Así lo entendió la concurrencia, que premió su labor con calurosos aplausos.

Broché
Liquida por desalojo la totalidad de sus existencias
Camas de estilo, 1 y 2 plazas. Cómodas, mesas de luz, lit de repos, etc.
Cerrito 1025. 41-3977

WAXEMBERG
"Yo canto, tú cantas..."
Hoy 22.15. Mañana 20 hs.
"...Un convite a la alegría y la Paz" ("Confirmado")
TEATRO DEL CENTRO
Sarmiento 1249

RESTAURANTE CHINO

Todos los días ALMUERZO CON MENU FIJO POR SOLO $ 350 (SIN LAUDO)
EL PALACIO DE ORO
La mejor Comida China en Buenos Aires
Unico cocinero chino del Norte
Preparamos comidas para fiestas y banquetes en domicilio.
MARCELO T. DE ALVEAR 786 (Ex Charcas) 32-8778

VUELVE UN FILM ALUCINANTE!
LAUREADO EN CANNES
GRAN JURADO: PREMIO ESPECIAL
JURADO DE LA CRITICA: PREMIO A LA MEJOR PELICULA
EXTRAÑO ACCIDENTE
DIRK BOGARDE · STANLEY BAKER · JACQUELINE SASSARD
EASTMANCOLOR (ACCIDENT)
GRAN EXITO
Dirección: JOSEPH LOSEY
IDOLO
CORRIENTES 829
HOY TRASNOCHE

LA MAS MARAVILLOSA EXCURSION ESCOLAR!
QUEREMOS VER: SIETE MARAVILLAS DEL MUNDO

en CINERAMA TECHNICOLOR
4º MES
CASINO CINERAMA
APTA PARA TODO PUBLICO
LOCALIDADES EN VENTA CON 8 DIAS DE ANTICIPACION
MAIPU 336 45-3500
ATENCION: DIAS HABILES PRECIOS ESPECIALES PARA ESCUELAS
Tel. 45-0202 y 2922

Música para hoy

teatro sha
HOY a las 21
GRACIELA MARTINEZ
presenta en Buenos Aires su resonante éxito en Londres y París
CONTRATODO
con GRACIELA MARTINEZ · ANA KAMIEN · LIZZIE LONGOBARDI y OMAR MONTESI
Jazz: JORGE ANDERS · EDUARDO CASALLA Y MARIO NADAL
Funciones: Lunes, 21 hs. Sábados, 21 hs. y Trasnoche
sarmiento 2255
48-2170

REBECA GUITELZON
expone en Perla Figari, Maipú 905, desde el 7, a las 19, dibujos y collages sobre poemas de ALBERTO GIRRI

Cerámica Funcional
Hecha a mano, modelos exclusivos. Exposición y venta particulares y negocios, hasta el 20/10 incl., todos los días de 10-20 hs.
ROQUE S. PEÑA 1690
Olivos — T. E. 791-8589

Es divertida y delirante !!
Es una estupenda farsa !!
SERA INOLVIDABLE !!

Un film de YVES ROBERT
GRAN EXITO OPERA
OPINION UNANIME: MARAVILLOSA!!
"BUENAS NOCHES, ALEJANDRO"
LA NACION: "Es un film francamente tonificante. Claro, limpido, bordado de humor, tierno. En una palabra, cautivante."
CLARIN: "El refrescante humor, la espontánea humanidad y el retrato costumbrista gracioso y vital que se conjugan en "LA GUERRA DE LOS BOTONES" vuelven a confluir en este film, un film optimista que encuentra soluciones que hacen reflexionar."
LA RAZON: "Una comedia ingeniosa por el planteo del "acto creador", construida inteligentemente con "gags" efectivos y apta para toda la familia."
CANAL 9 y RADIO MITRE (NESTOR): "Una deliciosa película cómica, divertida y entretenedora, sencilla y profunda, llena de gracia, de emoción y poética. Apta para todos los públicos; pueden verla los padres, madres e hijos."
CINE SINTESIS (VATTIONE): "Resulta reconfortante comprobar que "BUENAS NOCHES, ALEJANDRO" es un film limpio, humano, puro, inteligente y sumamente agradable."
PANTALLA GIGANTE: "Maravilloso. Jamás nos hemos divertido tanto! Es para todo público. No se la pierdan!
Un film de YVES ROBERT al director de "LA GUERRA DE LOS BOTONES" ahora superlanzado en
PHILIPPE NOIRET · FRANCOISE BRION · MARLENE JOBERT dirigida por YVES ROBERT · EASTMANCOLOR
APTA PARA TODO PUBLICO
HOY 2ª TRASNOCHE OPERA

con VITTORIO GASSMAN · ANN MARGRET
en EL PROFETA
Dirigida por DINO RISI
6ª semana "MATANDO" A CARCAJADAS!
CINE TEATRO Metropolitan CORRIENTES 1343
Horarios: 14.20 - 16.20 16.35 - 21.00 23.25
CABILDO - REX (Berazategui)
MONUMENTAL (Bernal) - ODEON (Bragado)
HOY TRASNOCHE METROPOLITAN
Prohibida menores de 13 años · TECHNICOLOR

Esta es la PILDORA que le hará desternillar de risa!
20th Century-Fox presenta
DEBORAH KERR | DAVID NIVEN
Prudencia y la Pildora
("Prudence and the Pill")
CUIDADO: Esta película no debe estar al alcance de los niños!
DIRECCION: FIELDER COOK
COLOR POR DELUXE
...es la más chispeante comedia del año!
PROHIBIDA 18 AÑOS
4ª Semana
CINE TEATRO Gran Rex
14 - 16.15 - 18.35 - 20.55 y 23.15 hs.
Aler

MUÑECAS
COLECCION INTERNACIONAL CARMEN E. DE RAIZ
Venta particular:
Días 4-5-6-7 y 8, 16-21 horas
CANNING 2439

1 GRAN PREMIO EN EL FESTIVAL DE BERLIN: Oso de Plata "Al mejor actor"
2 GRANDES PREMIOS EN EL FESTIVAL DE PANAMA: "A la mejor película" "Al mejor actor"

MICHEL SIMON en EL VIEJO Y EL NIÑO
una película de CLAUDE BERRI
APTA PARA TODO PUBLICO
3ª SEMANA GRAND SPLENDID
SANTA FE 1860

¡Aventura! ¡Acción! ¡Heroísmo!

WALT DISNEY presenta
EL VALIENTE PRINCIPE DE DONEGAL
TECHNICOLOR® APTA PARA TODO PUBLICO
3ª SEMANA LOS ANGELES
Sala consagrada a WALT DISNEY
PROXIMO ESTRENO "LOS BUSCADORES DE ORO"

LA CRITICA DEL PAIS Y EL EXTRANJERO VOLCO SUS ELOGIOS!!!
LA NACION "Este film nos pareció estupendo..."
CLARIN "El film es fuerte y vibrante..."
LA PRENSA "Un grupo de intérpretes brinda actuaciones de primera..."
LA RAZON "Habilmente conducida..."
CRONICA "Anécdota punzante... diálogo brillante..."
DAILY TELEGRAPH "Brillante... irónica..."
SUNDAY TIMES "Salvaje sátira moral..."
JEWIS CHRONICLE "Humor amargo... film hecho con capacidad..."
ORSON WELLES - OLIVER REED
CAROL WHITE - HARRY ANDREWS
"RETRATO DE UN REBELDE"
("I'll Never Forget What's Ismame")
Dirigida por MICHAEL WINNER
TECHNICOLOR® Prohibida menores 18 años

Aler
2ª SEMANA EXCLUSIVAMENTE BROADWAY
CORRIENTES 1155

POR PRIMERA VEZ! COPIAS PERFECTAS VERSIONES COMPLETAS!
EL CARLITOS DE SU EPOCA DE ORO...
SU ETERNA FRESCURA...
EL INMIGRANTE
EL AVENTURERO
LA CURA TERMAL
LA CALLE DE LA PAZ
"EL COMICO GENIAL: CHARLIE CHAPLIN"
APTA PARA TODO PUBLICO
EL PROGRAMA IDEAL SONADO POR CHICOS Y GRANDES!
GRAN EXITO LOSUAR ROADSHOW DE ARTE Corrientes 1743 HOY también TRASNOCHE

GRAN ESPECTACULO DE DESTREZA GAUCHA
en el PARQUE CRIOLLO RICARDO GÜIRALDES
San Antonio de Areco, ruta 8 - km. 113,.

SUSPENDIDO POR LLUVIA PARA EL SABADO 12 DE OCTUBRE
Dirección: RICARDO ALMANDOS AMONACID

CINEMATOGRAFOS

FLORESTA

CALIFORNIA-Av. del Trab. 4818 69-8092. Los diez mandamientos, Fugitivos de Zahrain. Cont. v7

GAONA - Gaona 3263. 59-2551. Seis monedas por tus sueños; Alto, o disparo. Varied. v. 8

GRAN RIVADAVIA - Rivadavia 8636. 69-1356: La hora 25; Los espías del helicóptero. Trasn.: Mondo cane.

LOPE DE VEGA - L. de Vega 1744. 64-4343. Prudencia y la píldora, Un camino para dos, P.18:a. v9

ORBITA - Corro 331. 67-3689. El cuervo, La mano siniestra, El palacio embrujado. v6

LINIERS

GRAN LINIERS - Av. Gral. Paz 47. 653-2766. Noche. Pl. num. 15.20, 19, 22.40; La fiesta inolvidable. 14, 17.20, 21: Apache. v6
3632. El viejo y el niño, El incomprendido, Cont. Niños $ 150. v9

MATADEROS

ALBERDI - J. B. Alberdi 6169. 68-0496. El último safari, Los turbantes rojos, El ingenuo. v7

AS. AIRES - Av. del Trab. 5425. 68-2525. Yo, mujer; Cómo aprendí a amar a las mujeres (prh:18). v7

EL PLATA - J. B. Alb. 5751. 68-1118. El gran golpe del siglo, Dos hijos de Ringo. v9

LUGANO - Murguiondo 4062. 60-3457. La brigada del diablo, El navajo; Si la bailaste, es tuya. v7

ONCE

LORIA - Rivadavia 3058. 87-1436. El éxito del año: Martín Fierro, (I):14), Patapúfete, P. Biondi. v8

MAJESTIC - Pueyrredón 230. 87-9636. Cont. de 14 a 0.30 hs. Niños $ 150: 14.10, 19.15 y 22.45: Not. y Var.; 14.30, 17.35, 21, tec., Anthony Quayle en:
EL INCOMPRENDIDO
16.10, 19.20, 23, Michel Simón, Alain Cohen en:
EL VIEJO Y EL NIÑO
Esta película le valió al actor el primer premio en el festival de Berlín 1967 y premio también a la mejor película en Panamá año 1967. v9

ONCE - Moreno 2967. 97-3760. Sólo se vive dos veces, La pista del trueno, Me equiv. de núm. P.14. v6

NORTE

BLEU - Santa Fe 2541. 82-5845. Planeta de los simios, El reptil. Trasn.: Mondo cane No 2.

ROXY - Las Heras 2460. 83-0158. El últ. safari, Papá soy yo, Rojo 7000 peligro. v7

PALERMO

COLISEO PALERMO - Serrano 2437. 71-1720. El gran golpe del siglo, Arizona Colt, P.14. v9

GRAN NORTE - Santa Fe 3730. 72-8468. 13.40, 16.50, 20.5, 23.15: LA FIESTA INOLVIDABLE. 15.25, 18.40, 21.35: Festival de la pantera rosa. Num., Sin restric. v6

PARK - Santa Fe 4196. 71-3404. Entre el deseo y la muerte, En territorio enemigo, P.14:a. v9

ROSEDAL-Serrano 2454. 72-3101. El último safari, Revólver de un descon., Los espir. se divierten. v7

PARQUE PATRICIOS

RIVAS - Rioja 2054. 91-1841. Por mis pistolas, Superespía K, Cásate y verás. v7

SAENZ - Sáenz 2459. 91-8455. La brigada del diablo, Apache, La pista del trueno. v9

SAAVEDRA

CUMBRE - G. del Río 4127. 70-5572. Siganme, muchachos; Peter Pan, Varied, Cont. Niñ. 150. v9

NUEVO PRINCIPE - R. Naón 2310. 70-0810. Un amor de otro mundo, La Biblia. Cont. 14.30. v6

SUR

BUEN ORDEN-B. de Irig. 1521. 23-7385. La fiesta inolvidable, El festiv. de la Pantera Rosa. v9

CECIL - Defensa 845. 34-5461. Hoy reapert. Los mercenarios, El poder diabólico. Los 10 cond.

CONSTITUCION- B. Irigoy. 1414. 23-0248. La caída del Imperio Romano, Papá soy yo. v6

N. PALACE - San Juan 2461. 97-1723. Los desplazados, Al umbral del infierno, Los asesinos. v6

SELECT SAN JUAN - San Juan 2540. 97-5908. Pinocho, El oeste es una peste, Justicia, calibre 45. v6

UNION - Independ. 2870. 97-2565. Cañones de S. Sebastián, Cimarrón, Cuando ellos y ellas se conocen. v6

VILLA DEL PARQUE

PARQUE - Cuenca 3256. 50-4448. El botín más grande del mundo, Ronda de amor. Cont. v9

VILLA DEVOTO

ACONCAGUA - Mosconi 3360. 50-5068. El botín más grande del mundo, La dama de los vampiros. v9

DEVOTO - 50-1443. Adulterio a la italiana, S. Loren; Noches sexuales; Los italianos y el amor. v6

NOBEL - F. Beiró 5258. 50-5852. El últ. safari, Papá soy yo, Asalto al Queen Mary. Niños $ 150. v9

VILLA URQUIZA

EDEN - 51-2135. Seis monedas por tus sueños, Los espíritus se divierten, El terror de las chicas. v8

GRAND BOURG - Monroe 5268. 52-6119. La fiesta inolvidable, Fest. de la Pantera Rosa. Men. 150. v9

25 DE MAYO - Triunvirato 4438. 51-1859. Helga, Sexo a la siciliana. Prohi. men. 18 años. v9

SUBURBANOS

ADROGUE — **Argentino** - Vivir por vivir, Aún matamos a la antigua, Nunca en domingo. v7

Gran Adroguè - El gran golpe del siglo, Dos hijos de... Ringo, No hago la guerra, hago el amor. v7

BANFIELD — **Banfield** - El valiente príncipe del Donegal, Jinetes del viento, A botellazo limpio. v7

San Martín - Nacidos para perder, Frankenstein conq. el mundo, Sansón y la reina esclava. v7

BECCAR — **California** - Avda. Centenario 1680. 743-1606. El desertor, Espera la oscuridad. v9

BELLA VISTA — **Gran Pacífico**-Helga, James Tont operación dueje v7

BERNAL — **Monumental** - 9 de Julio 252. Cont. El profeta, El hombre del Buick. v7

CARAPACHAY — **Luxor** - Helga, Anoche estuvo conmigo. v7

CASEROS — **Paramount** - El gran golpe del siglo, Cómo rob. la bomba atómica, Desaf. al pist. v7

CASTELAR — **Monumental** - Vivir por vivir, Aún matamos a la antigua, Mundo nuevo. v7

CASTELAR — **Gran Castelar** - 629-1227. Los aventureros, Más allá del valor, Los animales. v9

Select - Los cañones de San Sebastián, Odio por odio, 52 millas de terror.

CIUDADELA — **Nuevo** - Al maestro, con cariño, Matt Helm contra los asesinos, Arizona implacable. v7

EL PALOMAR — **Nuevo Palacio** - Furia y venganza, El pirata del rey, La noche de los pistoleros. v6

Helios - Siganme, muchachos, Sammy, la foca loca. v7

FLORENCIO VARELA — **Gran Rex** - Yo... mujer, Concubinato a la italiana. v7

FLORIDA — **Orbe** - El camino de la venganza, El regreso de los siete. v6

HAEDO — **Gran Rex** - La vuelta al mundo bajo el mar, A todo escapé, Los cañ. de San Sebastián. v8

Gran Star - Cuando vuelan las balas, Frankenstein el monstruo, Operación Solo. v6

HURLINGHAM — **Gran Hurlingham** - Helga, Sexo a la siciliana. v8

I. CASANOVA — **Gran Casanova** - La cama, La casa de madame Lulú, Variedades. v6

ITUZAINGO — **Gran Ituzaingó** - ¿Qué hacías cuando se fue la luz?, El mago de Oz, Siresir. v9

JOSE C. PAZ — **Paz** - Yo, mujer; Concubinato a la italiana. v7

LAFERRERE — **Gran Laferrere** - La cama, La casa de madame Lulú, La perra. v7

LOMAS DEL MIRADOR — **Monumental** - Cómo rob. el mundo, 5 dragones dorad., Tarzán el temer v7

LOMAS DE ZAMORA— **Avenida**-Nunca en domingo, Aún matamos a la antigua, Vivir por vivir. v9

Coliseo - El día de la lechuza, Matrimonio a la italiana, Operación San Genaro. v9

Español - El valiente príncipe de Donegal, Jinetes del viento, Peter Pan. v9

Gran Lomas - El gran golpe del siglo, Dos hijos de... Ringo, ¡Qué noche, muchachos! v9

LUJAN — **Numancia** - San Martín 398. Tel. 1491. La cama, La casa de madame Lulú. v5

MARTINEZ — **Astro** - Av. Sta. Fe 1860. 792-1304. La sombra del terror, Cuando vuelan las balas. v6

Bristol - Avda. Santa Fe 1861. 792-1900. Los tres implacables, Los aventureros. v9

MERLO — **Gran Merlo** - El asalto audaz, Will Penny, el solitario, El terror de las chicas. v7

Radar - Digan lo que digan, Ya tiene comisario el pueblo, Canuto Cañete y los 40 ladrones; v6

MORENO — **Monumental** - Mitre 569. Por mis pistolas, Rifles de revancha. v7

MORON — **Achával** - Belgrano 149. 629-9164. Cont. Los desplazados, El territorio enemigo. v6

Morón - 629-5332. Cont. Apto todo públ. Los aventureros, El triunfo de Hércules. v8

Ocean - Brown 8466. 629-9946. ¿Qué hacías cuando se fue la luz?, Amor en ronda, Apto p/todo públ. v7

MUNRO — **Astral** - 740 - 3714. Helga, Sexo a la italiana, Comando submarino. v7

Regina - Vélez Sarsfield 4564. 740-4473. Los cañones de Navarone. Por mis pistolas. v9

OLIVOS — **Atlantic** - 791-1791. Ni hablar de los maridos, La batalla de Argel. v9

York - 791-5932. El incomprendido, El viejo y el niño. v9

QUILMES — **Cervantes** - Rivadavia 125. 253-1234. Prudencia y la píldora, Un dulce paseo. v8

RAMOS MEJIA — **Gran Belgrano** - 658-1587. Cont. Los aventureros, Los tres implacables. v9

San Martín - 658-3261. Proh. 18 años. Cont. Vivir por vivir, Aún matamos a la antigua. v9

SAN A. DE PADUA — **Gran Sarmiento** - Los aventureros, Espía espión, La pantera de Ratana. v7

SAN FERNANDO — **Hispano** - El reptil, La maldición de la mosca, El planeta de los simios. v8

Tamagni - 744-0308. Cañones de agosto, 20 kilos de ilos, Los desplazados. v6

SAN ISIDRO — **Centenario** - 743-1879. La conquista de un imperio, Balada para un pistolero. v6

Stella Maris - Amores fáciles, La batalla de Argella, Trasnoche: La mucha-ha fácil.

SAN JUSTO — **Gran San Justo** - Adorables monstruos, Héroes sin gloria, Escudo negro. v6

Gran Sele - Will Penny, el solitario, Asalto audaz, Muñecas de la muerte. v7

SAN MARTIN — **Ateneo** - Vivir por vivir, Playa roja, Verano 10.20. v8

Gran Plaza - El gran golpe del siglo, Dos hijos de... Ringo, Yankee. v8

Moreno - El valiente príncipe de Donegal, Jinetes del viento, Pinocho. v7

SAN MIGUEL — **Mayo** - La cama, Zulma Faiad, La casa de mamá. v8

SANTOS LUGARES — **Ocean** - El valiente príncipe de Donegal, Jinetes del viento, Sammy, la foca loca. v7

TIGRE — **Gran Delta** - 749-0313. Sangre en las colinas, Solo se vive dos veces. v9

VICENTE LOPEZ — **Avenida** - Av. Maipú 365. 795-3286. Los animales, Los aventureros. v9

Electra - Av. Maipú 1410. 791-0047. Triple traición, Dulce noviembre. v9

Roxy - 791-1318. A cualquier precio, Técnica de un homicidio. Sjr. Cont. $ 100. v6

VILLA ADELINA — **Mayo** - Helga, Sexo a la siciliana, Los vicientos. v6

VILLA BALLESTER — **Majestic** - El gran golpe del siglo, Dos hijos de... Ringo, Yankee. v8

Sarmiento - El valiente príncipe de Donegal, Jinetes del viento, Robinson Crusoe siglo XX. v8

VILLA BOSCH — **Victor** - Capturado vivo o muerto, Django no perdona, 10 gladiadores.

VILLA INSUPERABLE — **Edison** - Amor en el aire, La muchachada de a bordo. v6

VILLA MARTELLI — **Mar** - Cómo robar el mundo, La danza de los vampiros, Ases, a sueldo. v6

VIRREYES — **Virreyes** - Helga, Sexo a la siciliana, Los buitres. v6

TEATROS

MORON — **Munic. Greg. de Laferrere** - Brown y San Martín. 629-0353. **Las de Barranco**, de G. Laferrere, con Pepita Muñoz. 21 hs.

LA PLATA

ASTRO - La batalla de Argella, La noche se hizo para robar, 16.30 y 21 horas.

BELGRANO - Los mercenarios, A quemarropa, Sista contra Roma, Cont. 13.30 horas.

CERVANTES - Operación salchicha, El Oeste es una peste, La guerra de las aceitunas. Cont. 15 hs.

COLISEO PODESTA - La cama, La casa de madame Lulú. Cont. 14 horas.

GRAN CINE 8 - Extraño accidente, La trampa. Cont. 15 hs.

GRAN ROCHA - Ese juego que llaman amor, Los aventureros. Cont. 13.30.

MASTER - El navajo, Sólo se vive dos veces. Cont. 15 hs.

MAYO - En territorio enemigo, Entre el deseo y la muerte. 16.15 y 21 horas.

ROCA - Los turbantes rojos, Carnaval de ladrones, La prueba del león, Cont. 13.30 hs.

SELECT - La leyenda del indomable, Amores borrascosos. Cont. 14.30 horas.

TEATROS

COMEDIA - 15 hs.: El vagabundo de la Luna. A las 21.15: Nuestro pueblo.

MAR DEL PLATA

AMBASSADOR - Pr. 18. Cont. 15.45-19 y 22: Prudencia y la píldora. 17.45-20: Los cobardes viven de esperanza. Trasn. 0.45: El día de la lechuza.

ATLANTIC - Av. Luro 3426. 2-0206. Sjr. Cont. 15.30-20.30: Venganza mortal, H. Fonda. 17-22.10: Después de la masacre, H. Keel. 18.55: El terror de las chicas, J. Lewis.

BELGRANO - Sjr. En tec. Cont. 15.15-20.35: La muchachada de a bordo, C. Balá: 16.45-22.5: Amor en el aire, P. Ortega: 18.50: La hermosa mentira, L. Torres.

BRISTOL - Cont. En tec. 15 y 20.10: El medallón de Pekín, R. Stack. 16.40-21.50: Bonnie y Clyde, F. Dunaway. 18.40: El fantasma de la rue Morgue, K. Malden.

COLON - Pr.18. Cont. 16-20.40. La casa de madame Lulú. 17.30-22.20. La cama, 19, La tentación desnuda.

GRAN MAR - Pr.18. En c'sc. y tec. Cont. de 15-20.15: Espera la oscuridad, A. Hepburn. 18.20-22.20: Petulia (una mujer de la época "pop"), J. Christie.

IDEAL - En tec. Cont. 16: La guerra de los espías, c/Ray Danton. Not. Arg. El gran atraco.

LIDO - Inc. 14. En tec. Cont. 16.15 y 20.15: Patapúfete, c/P. Biondi y M. Gallegos: 17.50 y 21.50: 11a. semana de Martín Fierro, c/A. Alcón.

LURO -

TV: Enfoques

Espectacular

Para finalizar los festejos celebratorios del octavo aniversario de su salida al aire, el Canal 13 ofrecerá hoy a medianoche una emisión especial del programa "Sábados circulares de Mancera", denominado espectacularmente "Suplemento explosivo de Sábados Circulares". Esta transmisión se hará directamente desde la avenida Nueve de Julio y durante su desarrollo podrán apreciarse diversos aspectos de las fallas valencianas, además de notas con platos voladores.

Nuevas estrellas

Mañana, a las 13, Canal 13 pondrá en pantallas el nuevo ciclo del programa "Nace una estrella en la Argentina", certamen destinado a seleccionar nuevos valores de la canción popular en nuestro medio. La conducción del ciclo estará a cargo de Guillermo Cervantes Luro, con supervisión general de Mario Faig, dirección de cámaras de Roberto Denis y dirección musical de Oscar Sabino. Además se presentarán Alberto Anchart (h), Santiago Bal y Ubaldo Martínez.

Debut

En la fecha debutará en el programa "Sábados de la bondad", de Canal 9, el cantante chileno Raúl Shaw Moreno, creador de melodías tan celebradas como "Sabor a mí", "La barca", etc. El espacio se completará con los habituales concursos benéficos y la actuación de Hugo del Carril, Claudio Villa, Claudia, Mariano Mores —que ofrecerá un homenaje a Suby Leiva—, Nito Mores y otros valores locales, además de la presentación de Irineo Leguisamo. Las entidades que tomarán parte en el concurso benéfico son el Instituto para Ciegos Román Rosell y el Hospital Vecinal de Villa Urquiza.

Gente de la industria del disco

En diversos reportajes que se han efectuado en televisión se han presentado los señores J. Teijeira y W. J. Richmond, director de Ventas de Capitol Records y presidente y director gerente de The Gramophone Company of Pakistan, respectivamente. Han llegado por primera vez a nuestro país para organizar e intercambiar ideas en todo lo relacionado con el disco. En Buenos Aires se han preparado diversos agasajos por parte de la empresa musical Odeón.

Actividades folklóricas

Para hoy a las 22 se anuncian las siguientes peñas folklóricas:

LAS BARRANCAS, Pampa Nº 1376; Quinteto Real.

MUNI, Avda. del Libertador y Republiquetas; Waldo Belloso.

SUMAMPA, Asociación Bancaria, Rioja 771; Hermanos Abrodos.

A PONCHO Y LANZA, Albarellos 2935; Alberto Ocampo, Karu-Manta y J. Fernández Varela.

EL COYUYO, Portela 836; Los Trovadores del Uritorco.

LA RIBEREÑA, Avda. Figueroa Alcorta 7597; Los Incas, a las 19.

URPILLAY, Humboldt 540; Alberto Castelar e Inti-Huasi.

EL QUEBRACHO, 11 de Septiembre 2650, Tigre: J. A. Morteo, H. Figueroa Reyes y Los Huanca-Huá.

LA SUREÑA, Dorrego 55, Temperley; Pilmaiquén.

EL GURI, Alsina 410, San Isidro; Juan A. Morteo.

Folklore internacional

JOSE C. PAZ. — Particular interés ha despertado en esta ciudad la realización del Primer Festival Internacional del Folklore que ha sido organizado por el Club de Leones local, teniendo en cuenta, en modo especial, la presencia de las embajadas artísticas representativas de las colectividades que tienen asiento aquí.

El espectáculo, que se efectuará en la fecha en las amplias instalaciones que cuenta el Círculo Cultural Japonés, sito en R. Sáenz Peña 5050, de ésta, a partir de las 21, contará con la participación de caracterizados conjuntos que interpretarán canciones y bailes nativos de los siguientes países: Argentina (conjunto Los Lanceros), España (conjunto Archipiélago Canario de Buenos Aires), Israel (conjunto de bailes israelíes del ambiente menor y conjunto de canciones israelíes del mismo ambiente, de la Sociedad Hebraica), Italia (coro Degli Alpini), Japón (conjunto Furusato Matsuri), Polonia (conjunto Poznañ), Portugal (conjunto Círculo Portugués) y Yugoslavia (conjunto Jorgovan).

El producto de esta reunión será destinado a obras de urbanismo que tiene proyectadas la mencionada entidad leonística y las reservas de localidades pueden efectuarse en Rivadavia Nº 1400 y Zuviría 4953, de José C. Paz.

Radiofónicas

Evocaciones musicales

Por LRA Radio Nacional se iniciará en la fecha la difusión de un nuevo ciclo de "Evocaciones musicales" a cargo de Jorge Niño Vela. Podrá escuchárselo los sábados de 15.10 a 16. La primera sesión llevará el título de "Famosos compositores ejecutando sus propias obras"

Plato del día

Torta de limón

Ingredientes: 300 grs. de azúcar, 200 grs. de manteca, 5 huevos, 3 yemas, un limón, 200 grs. de fécula de papa, 200 grs. de harina, vainilla, ½ paquete de gelatina de limón.

En un bol se ponen los huevos, yemas y el azúcar. Se bate hasta que esté bien espumoso. Se le añade la fécula, harina, esencia de vainilla, el jugo de limón y la ralladura de éste y por último la manteca derretida. Se mezcla todo bien y se coloca en molde manteado al horno 40 minutos. Se desmolda, se deja enfriar y se baña con gelatina de limón.

La casa en primavera

Siempre se esperan con impaciencia y placer los primeros rayos de sol que llegan para anunciar los días más hermosos del año: la primavera.

Es entonces cuando nos parece que nuestro departamento, o nuestra casita de fin de semana han envejecido, que no presentan aspecto pulcro y alegre, acorde con nuestro estado de ánimo.

Es hora de empezar por una tarea tanto de limpieza como de renovación de algunos detalles.

En primer término las cortinas: son las primeras que dejan ver la luz y que el sol agraviesa dejando al descubierto su estado. Una limpieza por un especialista si son de mantelial delicado o un buen lavado en casa si su tela lo permite. Siempre la calefacción deja marcas y las oscurece; por lo tanto, en el lavado se debe echar algún producto blanqueador.

Si las cortinas de materiales sintéticos están ajadas pueden limpiarse sin estrujarlas demasiado.

Con algunas economías hechas en el invierno reemplácense las cortinas deslucidas por el tiempo, mediante telas que pueden coserse con máquina en la propia casa.

Lústrense a fondo los nisos de parquet y hágase limpiar bien la chimenea de la casa de fin de semana.

De esta forma, sin mucho gasto ni trabajo, y con las pequeñas renovaciones realizadas, la casa tendrá aspecto fresco y alegre.

La mujer, el hogar, el niño

Un novedoso corte delantero, abotonado a un costado, tiene este modelo de Antonelli-Sport, realizado con mezcla de fibra poliester y lana de color celeste

Menú de la semana del 6 al 12

DOMINGO
Arroz especial a la veneciana
Pastel de carne
Fruta

LUNES
Apio al gratín
Ravioles con tuco
Torta de limón

MARTES
Tortilla de arvejes y lechuga
Lenguado o merluza a la americana
Compota mixta

MIERCOLES
Consomé
Puchero a la española
Budín de manzana Gloria

JUEVES
Gelatina de patitas de cordero
Coquillas de sesos
Zapallo en almíbar

VIERNES
Salpicón de carne
Tarteletas especiales de espinacas
Mousse de café

SABADO
Arrollado de choclo
Pollo a la cacerola
Flan de leche

Algunas sugerencias

El servilismo de la moda indica, la mayor parte de las veces, una absoluta falta de personalidad, una cobardía, e implica la confesión de una carencia que puede expresarse simplemente con dos palabras: falta de imaginación.

Olvidar que la moda es un simple esquema sobre el cual borda a su gusto la personalidad, es un grave error. Aceptarla "crudamente", sin matices y como un yugo, implica una verdadera y desleal renuncia de sí misma, y esto ya es un pecado capital, por cuanto anuncia muchas debilidades íntimas y las afirma al exteriorizarlas de tal manera.

Los aires sofisticados pueden sentar en ciertas oportunidades, pero convertir la sofisticación en un leimotiv puede llegar a ser abrumador y sólo despertigia a quien de ella abusa. Así como no recurrimos permanentemente a los sofismas para hacer valer nuestra agudeza, en el trato de todos los días, así también aquel recurso no puede convertirse en alimento diario so pena de caer en la vaciedad cuando no en el ridículo.

La naturalidad, tanto en la moda como en cualquier aspecto de la vida, será siempre lo más recomendable, y si ella a veces resulta aderezada por un poco de extravagancia personal, entonces tanto mejor y más digna de admiración que cualquier recurso vacuo, pues además de ser más agradable, constituirá una prueba de fortaleza y de independencia de espíritu.

Reaparición del escote

Como de costumbre, los modistas pasan de un extremo a otro. Durante los últimos años desterraron el escote de los vestidos e improvisaron el cuello alto o al ras. Como era de esperarse, este año el escote reaparece; no solamente se descubre el cuello y los hombros, sino también el talle.

Dentro de los diversos tipos de escotes mencionamos los presentados para este verano: un vestido recto con el corpiño sujeto con anillos de plástico; para las de busto pequeño, un dos piezas para playa compuesto de corpiño y falda, muy corta, o con pantalón, dejando el talle descubierto; un vestido-pantalón negro o marrón oscuro con breteles finos, que se cruzan sobre la espalda desnuda, y un vestido-combinación de playa, que se compone de un corpiño incorporado a la falda con aberturas alrededor del talle, que dejan entrever la piel.

Para el domingo

Arroz especial a la veneciana

Ingredientes: 400 grs. de arroz, 2 limones, 4 hígados de pollo, 2 cucharadas de aceite, 1/2 cebolla, 2 filetes de anchoa, un diente de ajo.

En el jugo de los 2 limones se maceran los hígados triturados. Se pone en una cacerolita la cebolla con el aceite y se deja dorar a fuego vivo agregándole el diente de ajo aplastado, los filetes cortados en trocitos y el hígado macerado. Se tapa dejándolo cocer una hora.

Se cocina el arroz con agua y sal, al diente. Se cuela y se pone en una cazuela de barro para llevar a la mesa, vertiendo las salsa sobre éste. Se pone sobre el fuego 5 minutos y se sirve bien caliente.

MUEBLES
COLONIAL ESPAÑOL — INGLES ITALIANO
LUIS XVI
FABRICA:
YERBAL 2944 - 611-1507
EXPOSICION:
RIVADAVIA 7435

PROFESIONALES
UROLOGIA Y PIEL
VENEREAS
SIFILIS - VIAS URINARIAS
Dr. OSCAR BRIZZIO - Médico
TOD/DIAS 9 a 12, 15 a 20.30
B. MITRE 2105 (CONGRESO)

MUEBLES ANTIGUOS
PARA ANTICUARIOS Y DECORADORES
Réplicas inglesas y francesas
RICHEL MUEBLES FABRICANTES
BUCARELLI 1962-70 - Altura Pampa 5400 — 52-2935 y 8850

Televisión

Canal 2 - Teléf. 49-8411
" 7 - " 32-7091
" 9 - " 72-3075
" 11 - " 91-9236
" 13 - " 27-3601

8.35 (13) Telescuela técnica. Técnica del automotor. Tema de hoy: Eficacia de los frenos.
9.35 (13) Mundo insólito. "El hombre pájaro", "La dinastía Rodríguez" y "Sólo en domingo".
10.— (13) La hora de los pibes.
(9) Música folklórica.
10.15 (9) El mundo de la ciencia.
10.30 (9) Dibujos animados.
11.— (9) El Club de Anteojito y Antifaz.
(7) Noticiero TV de la Policía Federal.
(11) Batfink.
11.30 (11) El hombre araña. Programa infantil de dibujos animados.
(7) Recorriendo provincias. Hoy: San Luis.
12.— (13) Guardianes del espacio.
(7) Redacción 7.
(11) El millonario. Programa de aventuras.
12.30 (11) El joven centenario.
(7) Juega con nosotros. Programa dedicado a la gente menuda. Anima: María Elena.
(9) Maya, serie.
13.— (13) Noticiero.
(7) Largometraje: "Treinta segundos de amor", c/M. Legrand.
(11) Teleonce informa.
13.15 (11) La Revista Dislocada.
13.30 (9) Sábados de la bondad. Participarán: Instituto para Ciegos Román Rosell y Hospital Vecinal de V. Urquiza. Actuarán: R. Shaw Moreno, C. Villa, M. Mores y otros.
(13) Mis adorables sobrinos.
14.— (13) Sábados Circulares. Programa periodístico musical animado por N. Mancera. Actuarán: J. Fontana, N. Mistral, J. Ramón, Y. Monti, F. Bongusto y otros.
14.30 (7) Markhan, serie policial c/R. Milland.
15.— (11) Cine: "La invasión de los platos voladores" c/J. Taylor.
(7) Rugby por TV.
16.30 (11) El y ella.
17.— (2) Los acuanautas.
(7) Revista internacional de Redacción 7.
(11) Los invencibles.
17.45 (7) Estadiovisión.
18.— (2) Cine de aventuras: "El capitán Blake".
(7) Sunset street.
18.30 (11) 77 Sunset street.
19.30 (11) Diario Alpargatas.
(2) Patrulla fantasma.
20.— (7) Redacción 7.
(11) Partitisima. Musical, con B. Solo, Dalida, G. Cinquetti y otros.
20.30 (7) Noches criollas. Folklore, con El Chúcaro, Las Voces Blancas, Cuarteto Zupay y otros.
(2) El espectáculo más grande del mundo.
21.— (11) Hollywood en castellano: "La viuda indomable", c/D. Day.
(13) La Nena.
21.30 (13) La revista de Dringue. Cómico musical, con D. Farias, B. Bidart, M. Magdalena y otros.
(2) Los corruptores.
22.— (9) Historias en la noche. Teleteatro.
(7) Ciclo de teatro alegre. Hoy: "Su noche de bodas", c/M. Pastorino.
22.30 (13) Misión imposible, serie.
(2) Cine: "Lobos de mar adentro".
23.— (11) El Reporter Esso.
23.15 (11) Cine nocturno. "El precio del oro", c/N. Patrick.
23.30 (9) Cine universal. Largometraje. "En el cielo no hay caminos", c. J. Stewart.
(7) Redacción 7.
(13) Noticiero.
24.—*(13) Suplemento explosivo de Sábados Circulares de Mancera. Transmisión de las Fallas Valencianas.
(2) Cine: "Amor a medianoche".

Canal 8 - Mar del Plata - 4-9321
Canal 10 - Mar del Plata - 4-1003

11.— (10) La Canoa.
12.— (8) Dragnet.
(10) La Nena.
12.30 (10) Paralelo 38. Noticiero.
(10) Deporte 10.
12.45 (8) Dibujo.
13.— (8) Sábados de la bondad.
(10) Noticiero.
13.30 (10) Deporte 10.
14.— (10) Sábados circulares.
20.— (8) Ballinger de Chicago.
21.— (10) La Revista de Dringue.
21.30 (8) El Gran Chaparral.
22.— (10) Misión imposible.
22.30 (8) Sabato Sera.
23.— (13) El Repórter Esso.
23.30 (8) Cine nocturno.
(10) El mundo del espectáculo.
0.30 (8) Palabras de vida.
(10) Un momento de meditación.

ANOCHE ME HE DIVERTIDO COMO UN LOCO EN EL TEATRO ASTRAL VIENDO ¿USTED VIENE POR EL AVISO?
DE MARC CANOLETTI
Autor de BOING-BOING y SECRETISIMO...Shhh!!
ELENCO ESTELAR (VER CARTELERA TEATRO)

CAJA DE ASISTENCIA SOCIAL DE LA PROVINCIA DE SAN JUAN
LICITACION PUBLICA
PRESUPUESTO OFICIAL: $ 6.250.000 m|n.
Llámase a Licitación Pública para el día 18 de octubre de 1968, a las 10 horas, para la contratación de la impresión de Certificados Sorteables (Billetes de Lotería), emisiones año 1969. El Legajo respectivo con las Bases de Licitación se encuentra a disposición de los interesados en la Secretaría General de la CAJA DE ASISTENCIA SOCIAL, calles Santa Fe y Mendoza, primer piso, en días hábiles, de lunes a viernes, en horario de 8 a 12. También será remitido a simple solicitud, por carta expreso certificada con aviso de retorno.
Las propuestas deberán acompañarse de una garantía igual al (1) UNO por ciento del valor ofertado
LA CAJA se reserva el derecho de aceptar la propuesta que estime más conveniente o rechazarlas todas

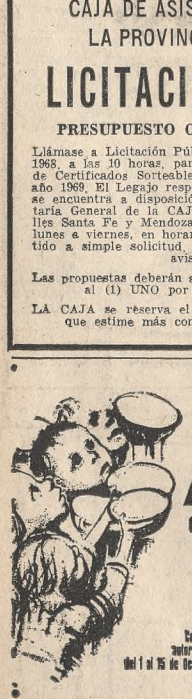

LOS NIÑOS HUERFANOS O ABANDONADOS que en ALELUYA encontraron a su mamá esperan su ayuda
no se la niegue!
Colecta autorizada del 1 al 15 de Octubre

TEATROS

COLON - 35-1430. Hoy 21 hs. 11a. Func. del Ab. Noct. Ult. repres. de LA FLAUTA MAGICA, de MOZART (con el mismo elenco). En vta. única, altas lat. y de pie.

MAN. 22 hs. Ext. "L". Conc. sinf.-coral organiz. por el T. Colón y la Asoc. Wagneriana de Bs. As. PAULUS, oratorio de MENDELSSOHN. Dir. Orq.: W. BRUCKNER-RUGGEBERG. Pl.: $ 1000. Sob. de loc. en vta.

LUNES, 18.15 hs. Extraord. "LL". Conc. sinf.-coral. PAULUS. Pl.: pesos 1000. Loc. en venta.

Están en vta. 2 series de abono popul. de divulg. de 3 func. c|u. (Noct. y Vesp.). Operas: EL AMOR POR TRES NARANJAS y LA ZAPATERA PRODIGIOSA. BALLETS AB. A PL.: $ 1500. Dto. 30 % p|estudiantes univ. y secund.

Bol. de 10 a 20 hs. Tucumán 1109

MUNICIPAL GRAL. SAN MARTIN - Corrientes 1530. 46-8611. **Sala M. Coronado:** 21.30: EL MATRIMONIO DE FIGARO, de Beaumarchais. Dir.: Juan J. Bertonasco. Mús. Adolfo Mourgue. Coreog.: Oscar Araiz. Esc.: Aptón. Pl.: $ 350. Sp. $ 300.

Sala Casacuberta: 18.30 y 22: LA NOVIA DE LOS FORASTEROS, de Pedro E. Pico. Dir.: G. Nachman. Esc. R. Fernández Vella. Pl. $ 350 y $ 300.

ASTRAL - Ctes. 1639. 46-5707. Hoy 18.30, 20.50 y 23 hs. Exito cómico mundial. Beatriz Taibo, Diana Maggi, Tincho Zabala y la actuac. espec. de Haydée Padilla (La Chona), c|8. Bal, G. Gorgati, H. Rey, H. Nicolai en:
USTED VIENE POR EL AVISO? de M. Comoletti.

NACIONAL CERVANTES - Libertad 815. 45-4224. Hoy 18 y 22 hs. PERIBANEZ
de Lope de Vega. Dir.: O. Bonet. Bol. desde las 14 hs. Pl. $ 350. Paraíso $ 100.

ABC - Esmeralda 506. 392-9506. Hoy, 20 hs., un espectáculo desopilante: **La extraña tarde del doctor Burke,** de Smoeck. Consagrada por la crítica. Mañana, despedida.

Hoy, 22 y 0.15 hs.: DEJATE DE HISTORIAS Y COSAQUIEMOS LA COSAQUIA, de Eddo Díaz, Nora Díaz y A. Casalla. Ults. semanas.

AGON - Maipú 326. A las 19 hs.: El conjunto teatral "La Ranchería" pta.: EL AIRE Y EL ASCO, de Vito de Martini. A las 21.30 hs.: Unicos dos recitales de Alejandro Masol, pres.: **Canciones para inadaptados** o De cómo mirar al mundo por debajo de las piernas.

ARTEA - Bmé. Mitre 2289. 48-3533. 22.15 hs.: ¿POR QUE MORDISTE LA MANZANA, EVA?, de E. Stolper. Ult. sem.

ATENEO - Paraguay 918. 31-2888. Hoy, 19 y 22.30 hs.: Gente de Teatro, en
¿A QUE JUGAMOS?
de GOROSTIZA, con N. ALEANDRO, M. ROSS, C. CABELLA, J. C. GENE, A. F. DE ROSA. Dir.: Stivel. Mañana, 18.30 y 21.45 hs.: Localidades en venta p. 5 días de anticipación.

AVENIDA - Av. Mayo 1222. 38-2295. 20 y 22.30. S últimos días
LOLITA TORRES
en el musical **Según pasan los años,** R. Salerno. Martes 8: Festival 60 anivers. Fabuloso sorteo de regalos y obsequio de una copa de vino español.

BLANCA PODESTA - 35-2592. Corrientes 1283. Cía.
R. BEBAN-C. LAPUCO
con elenco estelar en:
LA TERCERA PALABRA
de A. Casona. Hoy 18, 20.45 y 23 hs. Mañ. 18.30 y 21.30 hs. Ultimos días.

BOTICA DEL ANGEL - Lima 672. 37-5822. Hoy 21.30 y 23.45 hs. Bergara Leumann presenta: EL ADIOS O LA NUEVA. Bonie and Jazz Band. Folklore, tango, flamenco. Visitas guiadas de: 21 a 23 hs.

CARPA DE FLORES - Rivadavia 6355. 66-4111. Cía. MARIANITO BAUZA, c|Z. Grey, O. Villa, A. BACIGALUPI. 20.30 y 22.30 hs.: ¡QUE NOCHE DE CASAMIENTO!, de Ivo Pelay.

COLISEO - 41-1115. Graciosa y malvada. EL DESPERTAR DE UN ADOLESCENTE. V|cart. cines. v11

CANDILEJAS - Rivadavia 640. 34-9505. De Tennessee Williams: UN TRANVIA LLAMADO DESEO. Dir.: R. Dairieux (prh|men.18años). 18.15 y 22 horas. Loc. en venta.

COMEDIA - Corrientes 778. 46-4485. Hoy, 18, 21 y 23 hs. Cía. María del Pilar Armesto con R. Passano y V. Ariño. El gran éxito cómico LAS MANTENIDAS, de Miguel Mihura. Direc.: Esteban Serrador.

COMICO - Corrientes 1280. 35-2108. Hoy, 20.30 y 23: Clamoroso éxito de
EL HOMBRE DE LA MANCHA
sensacional espectáculo musical con NATI MISTRAL, ERNESTO BIANCO - RAFAEL CARRET - SANTIAGO GOMEZ COU y excepcional elenco. Mañana, 18 y 21.45 horas.

DE ARTE - R. Peña 344. 40-4395. Riase con A. Castro Miranda en:
ESPECIALISTA EN MUJERES CASADAS
Ult. días. Hoy 18.30, 21 y 23 hs. A la trasnoche 0.45: Esa otra ternura.

CORRIENTES - Corrientes 561. 49-0765. Cía. Pepita Martín, Pedro Quartucci con Mabel Landó, Ovidio Fuentes y la part. de Juan C. De Seta. 18.30, 20.30 y 22.30:
NOSOTROS, ELLAS Y EL DUENDE de C. LLOPIS
Dir. R. Viñoly Barreto. Apto para todo público.

DEL ALTILLO - Florida 640. 392-8256. Hoy, 19.30 y 22.15 hs.: La vanguardia en el teatro nacional:
LA CONSTRUCCION
Un espectáculo de Alfredo Alvarez.

DEL BAJO - Paseo Colón 823. 30-5530. 20.30 y 22.30 hs.:
LOS GEMELOS
Comedia de equívocos

DEL CENTRO - Sarmiento 1249. 35-6561. Sala 1, 20.45. Aclamada por la crítica!
EL VELERO EN LA BOTELLA
de J. Díaz, Dir. M. Iedvabni. Y a las 22,30 hs. El éxito del año!
ARTURO UI
de B. Brecht. Dir. M. Iedvabni, con Iglesias, Marcial, Yonsky. 200 representaciones.

DEL CENTRO - Sarmiento 1249. 35-6561. 22.15 hs. Sala 2:
CARLOS WAXEMBERG
Yo canto, tú cantas..., estreno. v5

DEL GLOBO - M. T. de Alvear 1155. 41-8351. 20 y 22.30 hs., 215 rep. del éxito del año:
COMO QUIERES QUE TE OIGA
CON LA CANILLA ABIERTA
Enrique Fava, Irma Córdoba, Marcos Zucker, Dir. Caviglia.

DEL PUEBLO - Diag. Norte 943. 35-3606. A LAS CINCO Y VEINTE DE LA MAÑANA, de Leónidas Barletta. 18.30 y 21.30. 3 actos, pesos 100.

EL NACIONAL - Ctes. 960. 35-0816. Grandes Revistas. Hoy, 20.45, 23 y trasnoche 1.15 h.
ESTA REVISTA TAMBIEN MATA
CARLOS PUNTIN
NORMA PONS - ALFREDO BARBIERI - MIMI PONS - VERDAGUER y la actuac. de MARIANO MORES y su Orq. Gig. con N. Passano y V. Ariño. El gran éxito cómico LAS MANTENIDAS, de Miguel Mihura. Direc.: Esteban Serrador.

EMBASSY - Suipacha 751. Tel. 392-2329. Hoy, 20 y 22.30 horas.
MARIA ELENA WALSH
en **Juguemos en el mundo.** Recitales para ejecutivos, con Jorge López Ruiz y su conjunto. ULTIMAS SEMANAS.

EMPIRE - H. Yrigoyen 1934. Tel. 47-8770. 18.30, 20.40 y 23. Cía. THELMA BIRAL, JOSE MARIA LANGLAIS con GLORIA RAINES y ALDO BIGATTI:
EL LLORON
de Jose Makia. Una comedia divertid.

ENRIQUE MUIÑO - Tucumán 3383. 22 hs. Cía. Pop. de Comedias; **BEATRIZ,** de **J. C. Ferrari.** v5

FCO. SANCHEZ - Loria 1194. 93-2275. ¡Fiel evoc.! 22: PRIMAVERA DEL 900. Sainetes. Cuart. del Cent.

LA CALLE - (Café Concert). Taichanuano 360. 46-2292. 22 rs. Cont. E. Robirosa-F. Cabral. **Bs. As. 8.**

INST. DI TELLA - Florida 936. 31-4721|6. 18 hs. JORGE BONINO en: **Asfixiones o enunciados.** 20 y 22.30 hs.:
LA DUQUESA DE AMALFI
de Leal Rey, con Luisa Vehil. Dir.: Jorge Petraglia. Iim|14.

LASSALLE - Cangallo 2263. 47-9388. Dir. VITTORI-Ch. RUIZ, E. KOSSI en:
A LA VEJEZ... ACNE
de Joe Makia. Hoy 18.15, 20.40 y 23 hs. Inc|m|14 años. 250 representaciones.

LICEO - Rivadavia 1499. 38-4291.
ANA M. CAMPOY y JOSE CIBRIAN
17.15, 20.15 y 23.15: LA DOMESTICA. |14 añ., 2 últ. semanas. Jueves 17. Estreno de:
¡ADIOS, MIMI POMPON!
la más graciosa comedia de Alfonso Paso.

MAIPO - Esmeralda 443. 392-4882. Hoy 21, 23 y trasn. 1.15 hs. Despedida de la Cía.:
LEES CANTAMOS LAS CUARENTA
c|D. Pelele, Z. Beleño, O. Pacheco, H. Mayo, T. Lusiardo, Dgo. Barbieri, P. Grey, P. Sombra, Lucho Navarro y A. Mateo. Miérc. 9, estreno: LAS 40 PRIMAVERAS.

MUNICIP. PTE. ALVEAR - Corrientes 1659. 46-9470. 20 y 22.30:
BAJO LA GARRA
de Gregorio de Laferrère, con **F.** Heredia, L. Panizza, E. Grondona, J. Larrea. Dir. Juan J. Bertonasco.

NUEVO TEATRO (SALA APOLO) - Corrientes 1382. T.E. 46-7386. 18 hs. PENULTIMA FUNCION DE: RAICES. 700 represent. Mañ. ULTIMO DIA. A las 21 y 23 hs.: UN GRAN IMPACTO!: LA VALIJA, de Julio Mauricio. Mañ. 18 hs.: LA VALIJA. 20 hs.: RAICES.

LA PEQ. SALA - Liniers 1721, Florida. 795-2661. La cama y el sofá, de A. Ferretti. 22 hs.

ODEON - Esmeralda 367. 45-3635. 20 y 22.30: Ultimos días,
EL PRECIO
Obra cumbre de Arthur Miller, M. Urquijo, R. Rossi, O. Ferrigno, F. Labat. Dir.: R. Viñoy Barreto. Mañana 18.30 y 21.45 hs.

PAYRO - S. Martín 766. 32-5922. 31 hs. ESTO ES TANGO. Canta Roberto Goyeneche, c|J. Centeya. v5

PEQUEÑO TEATRO - Bmé. Mitre 1259. 46-4181. Hoy, 17.45-20.45 y 23 hs. El éxito del año del estreno:
CANCION PARA UN CREPUSCULO
de Noel Coward, interpretada por Mecha Ortiz y Esteban Serrador con Berta Ortegosa. **Mañ., 15.30 y 21 hs.**

REGINA - Santa Fe 1235. 41-5709. Hoy 20 y 22.30 hs.: NACHA GUEVARA en: HAY QUE METER LA PATA, canciones de Cortázar, Sartre, Moravia, del Feral, Brassens y otros.

SALA PLANETA - Suipacha 927. 32-9547. 21.30 hs.: ATENDIENDO AL SR. SLOANE, de J. Orton. Dir. A. Ure. Bol. 12 hs. Pron. m. 18.

SAN MARTIN - Chacabuco 966. 33-2804, 30-7648. 20 y 22.30 hs.
LA FIACA
de R. Talesnik. Con N. BRISKI, J. DE GRAZIA, A. FERRER JAIMES, M. C. LAURENZ, J. NOVOA, A. TRIBIANI. Dir. C. GOROSTIZA.

TEATRO SHA - Sarmiento 2255. 48-2170. Hoy a las 21 hs.:
GRACIELA MARTINEZ
presenta su espectáculo: CONTRATODO.

TEATRO "35" - Callao 435. Tel. 40-7654. A las 18 y 22.15 hs. Gran estreno:
LUCRECIA BORGIA
de Victor Hugo. v6

THEATRON - Santa Fe 2450. Hoy estreno 20 hs.: **Los padres terribles,** de J. Cocteau. Dir. E. Carré. v6

TIRSO DE MOLINA - Espinosa 1020. 611-3126. 22 hs. 60 mes de éxito: **La zorra y las uvas.**

Espectáculos Infantiles

MUNIC. GRAL. SAN MARTIN - Ctes. 1530. 46-8611.

Sala Casacuberta - 15: SIMBITO Y EL DRAGON, de L. Benedetti. Dir.: A. Allende. Plat. $ 200.

Sala L. Lugones - 15, titeres: TORIBIO BUSCA SU MEDIA. Dir.: Mané Bernardo y Sarah Bianchi. Plat. $ 150.

ASTRAL - Crtes. 1639. 46-5707. TITERES "MARIONET"
Pres. en SUPER TITERESCOPE
Viaje a Saturno, Juancito en el Oeste, El barco pirata Hoy a las 16 hs. Gran estreno, Titeres gigantes. Mágicos colores. Nuevo escenario. Niñ. $ 150. May. $ 300. Sorteo de titeres. v6

AGON - Maipú 326. 16.30 hs., en su 5to. año de éxito: LA HORMIGUITA VIUDITA, de C. Vigil.

CANDILEJAS - Rivadavia 640. |4 años! Gran éxito musical:
LA ESCUELA DE LAS HADAS
de C. Nalé Roxlo. 16.30 hs. v6

CIRCO DE TATIN - Rivadavia 6355. 66-4111. TATO CIFUENTES con un elenco de artac. mundiales. Fieras, leones, osos, camellos, monos. Hoy 15.15 y 17.45.

COLONIAL - P. Colón 413. 34-7958. **El misterio del pastel desaparecido,** de Hebe Conte. 16 hs. v6

Buenos Aires

Inaugúrase hoy la Fiesta Nacional de la Flor en Escobar

ESCOBAR. — Hoy será inaugurada en ésta la V Fiesta Nacional de la Flor, con la asistencia del gobernador de la provincia, general Francisco A. Imaz, quien representará al presidente de la Nación; la señora María Emilia Green Urien de Onganía; el ministro de Asuntos Agrarios de la provincia, doctor Omar Emilio Blasco; el intendente municipal, ingeniero Alberto Ferrari Marín; el titular de la sociedad Fiesta de la Flor, señor Luis Brusi; otras altas autoridades nacionales, provinciales, municipales, eclesiásticas e invitados especiales.

A las 9.30 será izada la enseña patria en el mástil de la plaza General San Martín, y se depositarán ofrendas florales ante el busto del libertador.

A las 10.15 se inaugurará la estación intermedia de ómnibus y taxis, construida por la Municipalidad. A las 10.30 serán inauguradas 85 cuadras de pavimentos.

A las 11.15 será oficiada una misa en el templo parroquial por el obispo de San Isidro, monseñor Antonio María Aguirre.

A las 12 será inaugurada oficialmente la V Fiesta Nacional de la Flor en el salón del Centro Comunal, ubicado en Eugenia Tapia de Cruz y Alberdi. Luego de izado el pabellón nacional y entonado el Himno Nacional, hablarán el presidente de la Comisión Organizadora de los festejos, señor Luis Brusi; el intendente municipal, ingeniero Alberto Ferrari Marín, y el ministro de Asuntos Agrarios de la provincia, doctor Omar Emilio Blasco.

Seguidamente se descubrirán dos placas en homenaje a los creadores de la Fiesta Nacional de la Flor y será bendecida la piedra fundamental del edificio de la sociedad Fiesta de la Flor, por construirse en terrenos cedidos por la Comuna.

A las 13 tendrá efecto en los salones del Club Sportivo Escobar un almuerzo ofrecido por el intendente municipal, ingeniero Alberto Ferrari Marín, en honor del primer mandatario bonaerense, general Imaz, autoridades e invitados especiales.

A las 14 se habilitarán las exposiciones de flores y plantas y de industria, máquinas y afines al público.

A las 19 se inaugurará una muestra escolar, organizada por la inspección de enseñanza del distrito, en el local de la Escuela Nº 1 General San Martín, sita en 25 de Mayo y Carlos Pellegrini.

En Necochea deséase crear un nosocomio

NECOCHEA. — En reunión de las fuerzas vivas de la ciudad y representantes de instituciones de fomento, convocada por el intendente municipal, Dr. Norberto Echegoyen, fue expuesto un proyecto, por medio de representantes del Círculo Médico de Necochea, para la creación, en esta ciudad, de un hospital de la comunidad, que fue ampliamente informado por los doctores Carlos Wall y Carlos Tirigall.

El establecimiento constaría de 7000 metros cubiertos, con capacidad para 250 camas, y sería de utilidad regional, ya que se contempla la utilización de sus servicios también para los habitantes de Lobería, San Cayetano y localidades vecinas. El costo entre instalación y construcción se estima en el orden de los 500 millones de pesos y se estudia la financiación del mismo, que indudablemente debe correr por cuenta de la provincia, la Municipalidad, profesionales de la medicina y la comunidad.

Feria de Ciencias

AZUL. — En la Feria de las Ciencias (regional Azul) obtuvo el único premio el trabajo denominado "Altímetro", presentado por los alumnos Fernando M. Sastre, Juan Carlos Fitte, y Jorge Russo, del Colegio Industrial Vicente Pereda. El mismo colegio obtuvo un tercer premio por el trabajo que presentó Gustavo F. Romano.

Los equipos concursantes fueron presentados por el profesor Néstor González, de la Escuela Nacional de Educación Técnica No. 1, de éste, que dirige el Sr. Carlos Cella.

D. Francisco Zubillaga Sangronis

Falleció en Garre

GARRE. — Ha fallecido a los 91 años D. Francisco Zubillaga Sangronis, primer poblador prácticamente el fundador de esta localidad, cuya población y caserío fue formándose alrededor de la estación del Ferro Carril Compañía General, que entonces se llamaba Estación Zubillaga. Porque era tal la representatividad y el trabajo del extinto, en el lugar, que su apellido servía de referencia geográfica.

Como colonizador, fue extraordinario; llegó a trabajar cien mil hectáreas. Como hombre de empresa, un luchador incansable. Propulsor de ésta, había intervenido en el logro del correo, el telégrafo y la escuela Láinez.

Zubillaga había nacido en Ayacucho (provincia de Buenos Aires) el 11 de enero de 1877. Su padre, D. José Mariano Zubillaga, era el dueño de la estancia "La Felisa", en Casey (Guaminí) y a su vez los descendientes de D. Francisco también están dedicados a los trabajos agropecuarios. A caído, pues, el patriarca de una familia del agro bonaerense.

Comenzará hoy la celebración de la Semana de Pilar

PILAR. — Hoy se iniciarán las ceremonias y reuniones diversas de la Semana de Pilar, en celebración de las fiestas patronales.

Se anuncian eventos sociales, deportivos, artísticos y culturales, además de las ceremonias litúrgicas que culminarán el sábado 12, con la solemne procesión que acompañará a la Virgen del Pilar por las calles de la ciudad. Asistirán a la tradicional marcha estudiantes, escolares, delegaciones de instituciones diversas y autoridades municipales y eclesiásticas.

Ese mismo día se elegirá a la reina de la festividad y a las mejores carrozas que pasearán a las aspirantes.

Córdoba

En un asalto fue muerto un taxista

CORDOBA. — Dos taxistas —uno de ellos murió— y una despensa, fueron asaltados anoche, en distintos lugares de la ciudad, y en menos de una hora.

El más grave de los sucesos ocurrió a escasa distancia de la Casa de Gobierno. Allí, en un pasaje ubicado a la altura de la calle Independencia al 1300, fue ultim

La Plata

Serán construídos 1301 kilómetros de caminos este año

LA PLATA. — La Secretaría de Prensa de la Gobernación dio a conocer un informe en el que se detallan las obras de pavimentación que se realizan en distintos puntos de la provincia.

El informe destaca que el plan de licitaciones para 1968 comprende "18 obras que totalizan 818 kilómetros de longitud, integradas por pavimentos nuevos, reconstrucciones y ensanches, refuerzos de estructura, aperturas de traza y remodelación". Agrega que el conjunto de licitaciones asciende a la suma de 12.015.676.281 pesos.

Inmediatamente se indica que en la actualidad se ejecutan 37 tramos de caminos, obras que están a cargo de Vialidad provincial. Las construcciones totalizan 1301 kilómetros con una inversión de 12.394.322.300 pesos. El detalle de dichas obras es el siguiente: 26 pavimentos, 6 refuerzos de estructura, 2 reconstrucciones y ensanches, 2 aperturas de traza y 1 obra básica.

Entre enero y septiembre del corriente año —se indica— se han suscripto contratos para 78 obras y se adquirieron elementos por 2.078.628.878. Además, se adquirieron equipos, pavimentos, obras de arte y se realizaron reconstrucciones, mejoramiento de carpetas de rodamiento y obras básicas, por 8.259.615.066 pesos.

Destácase que para el segundo semestre del año actual, Vialidad provincial ha previsto varias licitaciones —algunas ya efectuadas— para realizar obras diversas por un total de pesos 12.015.676.281.

El informe agrega, finalmente, el propósito anunciado por el Poder Ejecutivo provincial de establecer una red de caminos que vinculen las zonas de producción y provincias vecinas a los puertos alternativos al de la Capital Federal.

Agrégase al documento, finalmente, la nómina de obras que actualmente construye la provincia en materia vial, de cuyo letalle se vino informando en sus respectivas oportunidades.

Alarma

ROSARIO. — Alguien, con el malévolo propósito de crear confusión, habló por teléfono a los distintos organismos de seguridad diciendo que habían depositado una bomba en la estación fluvial, donde inauguróse la II Feria de Artesanía Popular del Litoral. Concurrieron efectivos policiales y de bomberos, en gran despliegue, cuando se dictaba una conferencia.

La alarma cundió entre las numerosas personas que a ella asistían. Desalojóse el lugar y los efectivos permanecieron hasta las 19, una hora después de la anunciada para el estallido. Entonces se comprobó que todo era un engaño de quien quiso alterar la tranquilidad pública.

Mar del Plata

Los festejos en el centro vasco continuaron ayer

MAR DEL PLATA. — Con todo éxito y gran adhesión popular vienen realizándose los actos preparados por el centro vasco "Denak-Bat" de esta ciudad, cuya comisión ejecutiva preside el señor Gorricho.

Ayer pronunció una conferencia el padre Iñaki de Aspiazu, quien desarrolló el tema "La tesis del clero vasco". Actuó, además, el coro del Denak Bat bajo la batuta de su director Faustino Carreto. También habló en ese acto el señor Miguel Cristóbal y se pasaron diapositivas sobre "Una excursión por Euzcadi". Hoy arribarán a esta ciudad delegaciones de distintos centros vascos y a las 13 se les ofrecerá un almuerzo. A las 18 desfilarán los grupos asistentes por las calles céntricas de la ciudad y a las 20 se realizará una gran romería vasca con orquestas, "txistus" y acordeones. Mañana, a las 10, las delegaciones partirán de la sede social del Centro Vasco en kalejira, saludando a las autoridades locales y depositando ofrendas florales ante el monumento al Gral. José de San Martín y árbol de Guernica. A las 11, se oficiará una misa en la Catedral y al finalizar se realizará una exhibición de bailes. A las 13.30, tendrá lugar el banquete de confraternidad vasco-argentina, del 25o. aniversario y celebración de San Miguel de Aralar, continuado con una gran romería vasca.

Necrología

MAR DEL PLATA. — Causó dolorosa impresión en los círculos de la vecina localidad de Miramar y de esta ciudad el deceso de la señora Flora E. Iruretagoyena Vda. de Munaris.

Desaparece luego de haber dedicado su larga vida a su hogar, poniendo de relieve sus generosos sentimientos y colaborando activamente en obras de caridad. En los círculos miramarenses había conquistado la señora de Munaris respeto y simpatía, que se pondrán de manifiesto hoy en su sepelio, previa misa de cuerpo presente en la Iglesia Parroquial San Andrés.

Farmacias de turno

MAR DEL PLATA. — Por estar de turno, hoy permanecerán abiertas las siguientes farmacias: Dorrego 3635, Sarmiento 2411, J. Peralta Ramos 1099, Moreno 3642, Av. Luro 4644, Av. Luro 3499, Av. Luro 6900, Av. Luro 5711, 20 de Septiembre 149, Alvarado 5032, San Martín 3100, Córdoba 1998, Strobel 5254, Castelli 1295, Independencia 3002, Alberti 2307, San Martín 2501, Juan B. Justo 2620, Mitre 3801, Av. Libertad 4501, Santiago del Estero 2899 y Belgrano 4201.

Rosario

Habilitóse ayer una muestra de artesanía

ROSARIO. — Fue inaugurada ayer la Segunda Feria de Artesanía Popular del Litoral, que funcionará por espacio de ocho días en la estación fluvial, a corta distancia del monumento nacional a la Bandera.

El acto, que contó con la presencia de altas autoridades, entre ellas el ministro de Educación de la provincia, doctor Leoncio Gianello, comenzó con la ejecución del Himno Nacional y luego hablaron el secretario de Gobierno de la Municipalidad, contador Ronald Esmendi; el doctor Roberto Puig, secretario general regional, que lo hizo en representación de la Universidad, y la doctora Clara Passaferi de Gutiérrez, jefa del departamento de Extensión Universitaria de Rosario.

Seguidamente, monseñor José Corti bendijo la muestra y a continuación, tras ser explicada a los concurrentes los alcances de la misma, actuó el "Grupo Vocal 5", del Instituto Superior de Música de Santa Fe. Posteriormente, algunos artesanos realizaron trabajos, lo que permitió al público observar los métodos que emplean y dialogar acerca de los más salientes detalles técnicos y materiales de los productos.

Participan en la feria 25 artesanos, provenientes del Chaco, Formosa, Corrientes, Entre Ríos, Misiones, San Juan, Santa Fe y Salta.

Paralelamente con la realización de la feria dictase en el lugar donde se habilitó un curso destinado a educadores, denominado "Las artesanías populares del litoral y su proyección educativa". Tendrá a su cargo el dictado de las clases el profesor Raúl Cerruti, con quien colaborará la profesora Luisa Leo Ugarte de Olazarri. El curso tiene por finalidad favorecer la toma de conciencia sobre la problemática de la tradición y la continuidad socio-cultural, así como promover la comprensión del papel que el arte popular cumple en la integración del espíritu.

Fue rechazado un recurso de amparo

ROSARIO. — El juez en lo Civil y Comercial de la octava nominación, doctor Reinaldo Gómez, se pronunció en el recurso de amparo interpuesto por el señor Angel Gaibazzi, que gestionó se dejara sin efecto una resolución municipal por la cual se dispuso la clausura de tres pabellones del mercado de abasto. El magistrado resolvió rechazar el recurso interpuesto por considerar que el interesado no había agotado, en su oportunidad, los recursos administrativos correspondientes ante el poder comunal con el fin de lograr la revocatoria de la resolución que ahora se cuestiona.

Frente a la denegación aludida, los apoderados del señor Gaibazzi interpusieron recurso de apelación, que fue concedido por el magistrado, con efecto suspensivo.

Localidades cercanas a la Capital

Inaugúrase una escuela en el Delta

SAN FERNANDO. — Se realizará hoy, a las 14, la inauguración de la Escuela Profesional Mixta No. 2, primer establecimiento técnico que funciona en la Sección Islas de este partido. Concurrirán a la ceremonia el ministro de Educación de la provincia, profesor Tagliabúe, autoridades escolares y municipales.

El acto se iniciará con la entonación de la canción patria y seguidamente harán uso de la palabra la directora, señorita Isabel Díaz Model, y un representante de la Cooperadora.

La escuela comenzó a funcionar el 24 de abril último en un local provisional.

Provoca reacción la intervención a una entidad

SAN FERNANDO. — Como consecuencia de la intervención a la asociación cooperadora del hospital Petrona Villegas de Cordero fueron convocadas las fuerzas vivas del distrito en la Unión Comercial e Industrial del Norte, las que luego de analizar detenidamente los hechos producidos resolvieron entrevistar al intendente municipal, capitán de navío (RE) Edgardo S. Andrew, a fin de poner en su conocimiento la medida de gobierno aludida. Además, el presidente y el vicepresidente de la cooperadora intervenida, señores José A. Prado y Oscar Giacobone, dieron una amplia información sobre los hechos que se han venido produciendo y que culminaron con la intervención. La posición de las fuerzas vivas, según ha trascendido es "llevar el asunto hasta sus últimas consecuencias". Es de hacer notar que la medida ha sido recibida por la población con el mayor repudio y desconcierto, máxime, según se dice, cuanto que el señor interventor del hospital, Dr. Mario Malfatti, lleva la cuádruple investidura de director-miembro de C. D., asesor técnico, parte acusadora e interventor.

Avellaneda

Tomará el nuevo obispo posesión de la diócesis

AVELLANEDA. — Hoy tomará posesión de su cargo, como nuevo obispo de la Diócesis de Avellaneda, monseñor Antonio Quarracino.

A las 6.30 el alto prelado será recibido en el puente Pueyrredón por los miembros de dos comisiones, formadas por autoridades municipales de este distrito, Quilmes, Berazategui y Florencio Varela, y religiosos de la Diócesis. En nombre del clero local dará la bienvenida a monseñor Quarracino el vicario de la Curia, monseñor Castro, y luego la comitiva se trasladará hasta la capilla del colegio María Auxiliadora —templo que reemplaza a la Catedral por hallarse clausurada— donde se leerán las bulas respectivas.

Hablarán luego los monseñores Pironio y Castro, e inmediatamente se oficiará una misa concelebrada con profesión de fé del nuevo obispo. No se sabe aún ante quien jurará monseñor Quarracino. La ceremonia finalizará con el testimonio de fidelidad que el obispo recibirá de los fieles. Por último, será servido un vino de honor en las instalaciones del colegio.

Lanús

Demostración

LANUS. — Con motivo de cumplir 50 años consecutivos de trabajo como vendedor de diarios y revistas en la entrada del pasaje subterráneo de la estación del ferrocarril, don Nicolás Bonelli, antiguo vecino, ha sido objeto de varias demostraciones de aprecio por parte de sus numerosas amistades. Anoche, en un restaurante de ésta, le ofrecieron una comida sus compañeros de trabajo que tienen a su cargo el recorrido de diarios de la zona Sur.

Recital

LANUS. — Hoy el Conservatorio Galvani ofrecerá en el local de la calle Humberto I 489, de la Capital Federal, un recital de tango, a cargo de los alumnos del maestro Carlos Figari.

Agasajo

LANUS. — Hoy a las 21, en los salones de la Sociedad Bomberos Voluntarios de Lanús Este, General Rodríguez 1039, será ofrecida una cena al señor Sebastián Parafioritti, por sus amigos y compañeros de trabajo. El agasajo se le ofrece por haber cumplido 40 años consecutivos en el desempeño de sus funciones en las dependencias de la Municipalidad, conquistando en tan prolongado lapso la simpatía personal y el aprecio de sus superiores, colaboradores y amigos.

Lomas de Zamora

Noventa años

BANFIELD. — Un veterano periodista, el señor Ernesto Guillermo Repetto, cumplirá hoy noventa años de vida. Antes de jubilarse, desarrolló una intensa labor profesional en publicaciones de la Capital Federal y La Plata.

Quilmes

Fallecimiento

QUILMES. — Después de una larga dolencia falleció en ésta el señor Gerlando Bellaccomo, antiguo poblador, que gozaba de gran estimación. La muerte del señor Bellaccomo, que se produce a la edad de 88 años, causó honda consternación en esta ciudad.

Sus restos fueron inhumados en el cementerio local, previo responso en la iglesia de San José.

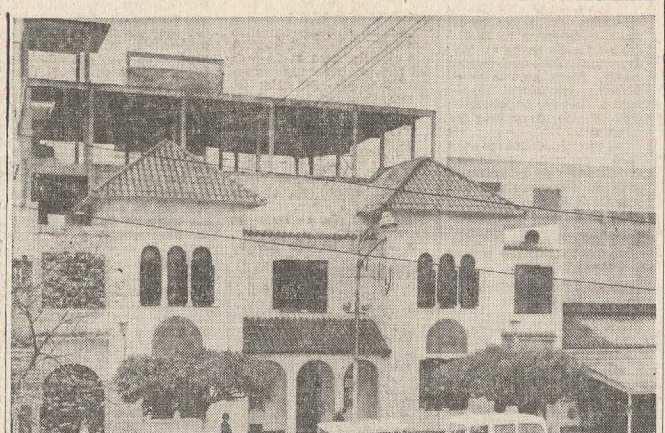

Fachada de la Casa de Auxilio de Ramos Mejía con su nueva ampliación, levantada de manera de no variar el estilo colonial de su tradicional edificio

Vivo ejemplo de la vocación de ser útil a la comunidad

RAMOS MEJIA. — Como en tantas otras localidades próximas a la Capital Federal, y aun en muchos barrios de la metrópoli, la preocupación de los vecinos fue factor fundamental para lograr una asistencia médica acorde con el crecimiento de esta ciudad.

Hasta 1917, tanto Ramos Mejía como Villa Sarmiento carecían de servicios sanitarios gratuitos, por lo cual los habitantes faltos de recursos debían recurrir a Buenos Aires para atenderse, con los inconvenientes que ello significaba.

Tal situación movió al doctor Fernando Batlle Besio a auspiciar un grupo de personas que se encargaría de organizar un hospital vecinal. De la reunión efectuada el 27 de marzo de 1917 surgió una comisión integrada por los señores Joaquín J. Cueto, Juan T. Pizzurno, presbítero Manuel Fernández Alonso, Víctor Etcheum, Miguel Riglos, Andrés Lalanne, Gabriel Ardoino, Juan N. Hubert, Modesto Dautel, Andrés Palomeque, Simón Joselevich, José Ravicini y Cayetano Cabelli, además del doctor Batlle Besio, a la cual se incorporaron posteriormente los señores J. Aymar Wissocq, Emilio E. Parodi, José A. Gardey y Juan José Navarro Lahitte.

A este núcleo de distinguidos vecinos se debió la creación, organización y funcionamiento de lo que después sería la Casa de Auxilio de Ramos Mejía, que abrió sus puertas, en Nueve de Julio 24 —donde actualmente está el Telégrafo de la Provincia—, el 3 de febrero de 1918.

Con la dirección técnica del doctor Batlle Besio, completaron el primer elenco de facultativos los doctores Gabriel Ardoino, Esteban Adano, Domingo Roca, Amadeo Beitía, Cleto Santa Coloma y Juan Sánchez, médicos; Ricardo D. Folco, odontólogo, y Simón Rosenzeig, químico, todos ad honórem, así como dos practicantes, los estudiantes Edgardo Goñi y Felipe Iannone, quienes como médicos continúan prestando servicios en forma gratuita a la institución.

La preocupación inmediata de los fundadores fue dotar a la Casa de Auxilios de edificio propio. La donación por parte del entonces Ferrocarril del Oeste, mediante la colaboración de su gerente, don Alejandro F. Lértora, de dos lotes sobre la avenida de Mayo posibilitó que se levantara el actual local —lleva el número 54 de esa arteria—, que proyectó y dirigió el arquitecto Arístides Bigliani, colaborando también en forma gratuita la firma constructora Barassi Hnos. Todos los gastos de la edificación, así como la instalación de sus consultorios, fueron costeados por suscripción popular.

La piedra fundamental fue bendecida el 2 de febrero de 1927 por el a la sazón arzobispo de Buenos Aires, fray José María Bottaro, y el 22 de abril de 1928 el gobernador Valentín Vergara presidió la ceremonia inaugural.

De los 4527 enfermos atendidos en 1918|19 se pasó a 26.000 en el año último en los servicios de clínica médica, ginecología, pediatría, dermatología, odontología, oftalmología, etc., que están a cargo de 42 profesionales, mientras para el servicio externo se cuenta con dos ambulancias.

Diversos avatares sufrió la institución en su importante trayectoria, hasta que a mediados de 1959 una comisión presidida por el señor Héctor Rossi, que actuó hasta hace pocos meses, dio gran impulso a la casa, con la ampliación de sus instalaciones para crear nuevos consultorios y la construcción de un moderno salón auditorio en el cual se efectúan actos culturales y se dictan cursos de especialidades médicas. También finalizó la primera etapa de un nuevo piso destinado a maternidad, que será equipado para 20 camas.

Preside la actual comisión directiva el señor Donato Pascual Caprio, y la dirección está a cargo de la doctora Mabel Hiriburu.

Los actos que se vienen realizando para celebrar sus bodas de oro culminarán con un almuerzo criollo por servirse mañana, a las 12, en el Colegio Ward. Coincidentemente será presentado un libro, obra del señor Ulises Fernández Nardelli y el doctor Floreal Bonanno, en el cual se reseña la eficaz trayectoria de la Casa de Auxilio, fruto del esfuerzo de sus habitantes y orgullo de la ciudad.

Nueva bandera

SAN JUSTO. — Hoy a las 17 se realizará en la escuela profesional mixta Nº 3, Manuel Belgrano, de esta ciudad, la recepción de la nueva bandera de ceremonia, acto que coincide con la celebración del 10º aniversario de su fundación. Serán padrinos de la ceremonia de cambio de la enseña patria el intendente municipal, coronel (R.) Luis Raúl Febbro, quien donó la nueva bandera, y la inspectora de enseñanza vocacional, profesora María Alex Soto de Garrido.

Morón

Celebra el partido su fiesta patronal

MORON. — Continuando con los festejos de la Semana de Morón hoy, declarado feriado en todo el partido, se realizará a las 9 una concentración de efectivos militares en la plaza del Libertador, oficiando una misa de campaña monseñor Vittorio Bonamín. A continuación se referirá al significado de la fecha el jefe de la VII Brigada Aérea, brigadier Luis Antonio Cochella, luego de lo cual desfilarán los efectivos de la Iª Brigada Aérea, Grupo Base VII; Grupo I de Vigilancia Aérea Escuela y de la Escuela del Cuerpo Profesional General Lemos. Más tarde se realizará la apertura de la exposición de manchas, entregándose los premios en el salón parroquial.

A las 18 actuará la banda del Ejército de Campo de Mayo; a las 19, el obispo, acompañado de los prelados diocesanos, oficiará una misa comunitaria, culminando los festejos con un acto popular.

Pasado mañana se clausurará la Semana de Morón con una concentración en la plaza del Libertador, a la que asistirán autoridades e invitados especiales. Luego del izamiento de la bandera, se entonará el Himno Nacional, himno oficial a la Virgen del Buen Viaje, del maestro Francisco Lambruschini, depositando ofrendas florales los intendentes de Morón, Merlo, Moreno y La Matanza.

Habrá luego números artísticos y un conjunto integrado por 50 parejas bailará el pericón nacional.

El intendente municipal, coronel Alberto Romero Oneto, orará ante la Virgen por su pueblo y monseñor Raspani dialogará ante los fieles. A las 18 se realizará un concierto por la banda sinfónica de la Aeronáutica, procediéndose luego a la quema de fuegos artificiales.

Tres de Febrero

Donación

CIUDADELA. — Hoy a las 21.30, el Club de Leones de esta localidad celebrará su primer año de vida con una cena que se llevará a efecto en las instalaciones del Club Social Claridad, de Fomento y Cultura, sito en la calle Baltar 250.

En el transcurso de la reunión, el club entregará al director del Hospital Municipal del Niño de San Justo, la orden de compra de un pulmotor para lactantes, importado de los Estados Unidos, cuyo costo es de 700.000 pesos.

San Isidro

Ensanche y pavimentación

SAN ISIDRO. — La Municipalidad local acaba de suscribir con una empresa privada el contrato para la realización de los trabajos concernientes a las obras de ensanche y pavimentación de la Avenida Ader, entre las calles Wilde y Paraná, de este partido.

Con ello se dará realidad a la vieja aspiración del vecindario de concretar el mejoramiento edilicio y de comunicación de esa importante arteria, puesto que los trabajos deberán iniciarse en el transcurso de pocos días.

Diariamente tendrá usted recortes de diarios y revistas de todo el mundo si se suscribe a
LOS RECORTES
Cangallo 940 — T. E. 35-2786
AGENCIA INTERNACIONAL DE RECORTES PERIODISTICOS

SECRETARIA DE ESTADO DE VIVIENDA

BANCO HIPOTECARIO NACIONAL

PLAN FEDERAL DE LA VIVIENDA

CON LA COOPERACION FINANCIERA DEL BANCO INTERAMERICANO DE DESARROLLO

LLAMADO A CONCURSO PUBLICO DE PROYECTO Y PRECIO CON PRECIO TOPE

Para la construcción de las siguientes unidades de vivienda con infraestructura

PROVINCIA	LOCALIDAD	PROYECTO Nº	LICITACION Nº	ENTIDAD INTERMEDIA	CANT. DE VIVIENDAS	PRECIO TOPE M$N	APERTURA SUC. BHN	APERTURA FECHA	APERTURA HORA
MENDOZA	DEPARTAMENTO "LAS HERAS"	027	1.465	UNION FERROVIARIA	150	196.634.750	MENDOZA	11/XI/68	10
	DEPARTAMENTO "GODOY CRUZ"	181	1.466	COOPERATIVA DE VIVIENDA OBRERA DE MENDOZA LTDA.	90	115.170.150	MENDOZA	12/XI/68	10
CORRIENTES	PASO DE LOS LIBRES	246	1.467	GOBIERNO PROVINCIAL	50	65.087.512	P. LIBRES	11/XI/68	10
BUENOS AIRES	BANFIELD	284	1.468	SINDICATO DE LUZ Y FUERZA-CAPITAL FEDERAL	420	544.325.000	CASA CENTRAL	11/XI/68	15
	VILLA MADERO (La Matanza)	312	1.469	COOPERATIVA OBRERA LTDA. DE VILLA LUGANO "GENERAL SAN MARTIN"	168	227.000.000	CASA CENTRAL	12/XI/68	15
RIO NEGRO	SAN ANTONIO OESTE	289	1.470	COOPERATIVA OBRERA METALURGICA SAN ANTONIO OESTE LTDA.	50	63.194.030	VIEDMA	12/XI/68	15
SANTA FE	ROSARIO	337	1.471	COOPERATIVA DE VIVIENDA, CONSTRUCCION, CONSUMO Y CREDITO DE ROSARIO LTDA.	80	106.474.000	ROSARIO	11/XI/68	15
CIUDAD DE BUENOS AIRES		324	1.472	"HOGAR" COOPERATIVA DE VIVIENDA LTDA.	96	127.400.000	CASA CENTRAL	13/XI/68	15

- FORMA DE COTIZAR: Ajuste alzado con reconocimiento de mayores costos.
- DEPOSITO DE GARANTIA: 1 % del PRECIO TOPE en cada caso.
- INFORMES Y PLIEGOS: Casa Central, Departamento de Suministros —Defensa 120, 6º piso, Ciudad de Buenos Aires— y/o Sucursal del Banco Hipotecario Nacional interviniente, a partir del día 3 de Octubre de 1968.
- VALOR DEL PLIEGO: En todos los casos m$n. 5.000.

MINISTERIO DE BIENESTAR SOCIAL

A siete días de los Juegos

Juan C. Dyrzka mejoró su record sudamericano

MEXICO, 4 (AFP). — Los atletas que participarán en los Juegos Olímpicos de México actuaron hoy en una reunión de control, en la que intervino el veinticinco por ciento de los 700 inscriptos iniciales.

El argentino Juan Carlos Pablo Dyrzka empleó 50s. al finalizar tercero en los 400 metros con vallas. De esa manera mejoró el record argentino y sudamericano que él mismo poseía con 50s.2, desde el 1º de mayo de 1963, cuando triunfó en los Juegos Panamericanos de San Pablo.

Al finalizar la competencia, Dyrzka sufrió en forma espectacular los efectos de la altitud, demostrando dificultad para poder respirar, y debió ser transportado a la enfermería.

Su compatriota Andrés Calonge, quien venció en su serie de 400 metros, también dio señales de tener problemas respiratorios al transponer la línea de llegada y fue ayudado por sus compañeros.

En los 5000 metros, ganados brillantemente por el mexicano Martínez, los abandonos fueron numerosos y ocuparon los tres primeros puestos atletas acostumbrados a la altitud.

La posta cubana de 4 por 100 metros igualó el record mundial femenino al emplear 43s.6, mientras que la posta 4 por 100 metros, caballeros, realizó el mejor registro del año con 38s.8. En esta prueba fue segundo Rusia, con 38s.9, igualando el record europeo que está en poder de Francia.

El resultado de las dos series de 400 metros con vallas fue el siguiente:

Primera serie: 1º, Garry Knock, Australia, 49s.7; 2º, Vladisalv Skomorojof, Rusia, 49s.7; 3º, Juan C. Dyrzka, Argentina, 50s., y 4º, Wilhem Westand, Polonia, 51s.5.

Segunda serie: 1º, Alejandro Sánchez, México, 51s.3; 2º, Miguel Olivera, Cuba, 52s.2; 3º, Wel Brooker, Canadá, 52s.3, y 4º, Mohamed Swel, Líbano, 54s.7.

Otro revés en hockey

MEXICO, 4 (AP). — Nuevamente fue vencido el equipo argentino de hockey sobre césped. Lo batió Nueva Zelandia por 1 a 0.

En un match de fútbol, Hungría sólo pudo igualar en un gol con Nigeria. Sorprendió la labor de éstos, especialmente en la parte defensiva.

Roelants con problemas

MEXICO, 4 (R.). — Gastón Roelants, ganador de la medalla dorada de los 3000 metros con obstáculos en los Juegos Olímpicos de Tokio, debió limitar sus entrenamientos durante estos últimos días como consecuencia de un persistente dolor en su pie izquierdo.

J. C. Dyrzka empleó 50s. en 400 metros con vallas

Su director técnico, Edmund Vandeneynde, explicó que Roelants sufrió una leve recaída de una vieja lesión, pero aclaró que no se trata de nada grave.

Minifaldas

MEXICO, 4 (R.). — Las atletas que habitan la Villa Olímpica realizaron ayer una maratón de costura en sus habitaciones acortando los dobladillos de sus indumentarias olímpicas.

La velocista británica Valerie Peat, quien es cortadora de vestidos, manifestó que todas las jóvenes británicas están transformando sus uniformes en minifaldas.

Valerie y su compañera de equipo Dorothy Shirley explicaron que la moral de las muchachas se ve robustecida cuando después de las sesiones de entrenamiento cambian su ropa de fajina por hermosos minivestidos floreados.

Jay Delhgren, integrante del conjunto atlético canadiense, dijo: "Fuimos traídas con vestidos por debajo de las rodillas. Todas nos hemos revelado y acortamos las faldas aproximadamente en diez centímetros. Las prendas están hechas con telas fuertes y tienen un grueso elástico en la parte inferior. Las hemos alterado, haciéndolas más livianas y fáciles de llevar".

Los hombres no están de acuerdo con los puntos de vista de los dirigentes británicos, quienes recientemente se quejaron de que los actuales vestidos son demasiado cortos.

Se clasificaron Polonia y España

MONTERREY, México, 4 (AFP). — España y Polonia ocuparon los dos primeros lugares del torneo preolímpico de basquetbol efectuado en esta ciudad y se clasificaron para intervenir en los Juegos Olímpicos.

En la última jornada, Polonia venció a España por 83 a 82 y Uruguay a Australia por 78a 76. De esta manera, igualaron el primer puesto Polonia, España y Uruguay, debiéndose decidir las ubicaciones por el sistema de goal average olímpico.

Candidaturas

FRANCFORT, Alemania Federal, 4 (AFP). — Trece ciudades de Alemania Occidental presentaron sus candidaturas para ser cabeza de zona del campeonato mundial de fútbol de 1974.

Se trata de Berlín Oeste, Dormund, Dusseldorf, Duisbourg, Francfort, Gelsenkirchen, Hamburgo, Hannover, Colonia, Ludwigshafen, Munich, Nuremberg y Stuttgart.

La elección definitiva estará a cargo del comité de organización de la Federación de Fútbol de Alemania Occidental.

Preparativos para un sudamericano

SANTIAGO DE CHILE, 4 (Reuter). — Motociclistas del Perú, Venezuela, Uruguay y la Argentina comenzaron a llegar a esta ciudad para participar pasado mañana en la primera jornada del campeonato sudamericano de motociclismo para máquinas de 250 y 125 centímetros cúbicos.

En forma paralela, los delegados de los distintos países que participan en el campeonato nacional realizarán un congreso en el que estudiarán la creación de la Confederación Sudamericana de Motociclismo.

En Chile se harán dos carreras de las cuatro que integran el campeonato sudamericano. Otra se efectuará en Buenos Aires y la última en Lima.

La segunda jornada en Chile se realizará en Limache, a 200 kilómetros al noroeste de Santiago, el viernes próximo.

Preolímpicas

Un interesante trabajo sobre las posibilidades en el lanzamiento de la bala y del disco publicó el diario deportivo francés "L'Equipe". Realizó sus cálculos sobre la base de los registros realizados en esta temporada. En bala, los candidatos a obtener medallas son Matson, de Estados Unidos, 21m30; Woods, Estados Unidos, 20m73; Maggard, Estados Unidos, 20m53; Birlenbach, Alemania Occidental, 20m18, y Hoffmann, Alemania Oriental, 20m10. En el lanzamiento del disco, el más firme aspirante el título es el norteamericano Silvester, con 68m40; seguido por su compatriota Carlsen, con 64m 14; Milde, Alemania Oriental, con 63m32; Danek, Checoslovaquia, 62m78, y Oerter, Estados Unidos, con 62m74.

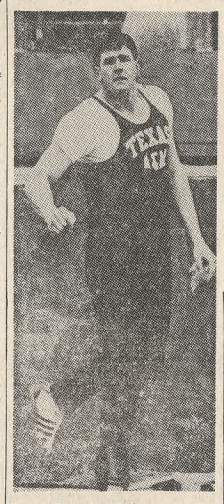

Randy Matson

- La famosa gimnasta checoslovaca Vera Caslavska, ganadora de tres medallas doradas en los Juegos Olímpicos de Tokio, se casará en México, después de los Juegos, con su compatriota Josef Odlozil, integrante del equipo.
- El ex boxeador Ignacio Ara, que desarrolló su actividad profesional en la Argentina y últimamente en el Perú, es el director técnico del equipo español. Ara considera que tiene a su cargo elementos muy jóvenes, con escasa experiencia, pero indicó que algunos de ellos son candidatos a ocupar posiciones destacadas.
- Con el objeto de facilitar el desenvolvimiento de las tareas del periodismo durante los Juegos Olímpicos de México, la empresa Olivetti de ese país montó un centro de prensa. De acuerdo con el comité organizador, instaló una amplia red de enlaces telegráficos entre los distintos lugares de competencias y un gran centro de comunicaciones en el hotel Plaza Vista Hermosa. Dicho centro fue dotado de equipos receptores impresores con perforadores de cintta, tansmisores y unidades de distribución automática.
- Entre el centro de prensa y los nueve subcentros fueron colocadas 180 máquinas de escribir, con ocho teclados diferentes en alemán, español, francés, ruso, etc. También fueron instalados 170 teleimpresoras y equipos periféricos de telegestión. Los ensayos realizados garantizan un promedio de 3 a 4 minutos entre la transmisión, recepción, impresión y difusión de cada información entre la gente de prensa.

En Tokio habrá hoy un combate por una corona

TOKIO, 4 (AP). — El ecuatoriano Jaime Valladares, segundo en el ranking mundial de los livianos juniors, afirmó que dará todo de sí para salir con éxito de su combate por el título con el campeón, el japonés Hiroshi Kobayashi.

Valladares, púgil de 32 años y larga experiencia, se medirá con Kobayashi en un match que se hará mañana en esta ciudad y para el que ya se agotaron todas las localidades.

El boxeador visitante no quiso hacer pronósticos acerca del resultado de la pelea y tan sólo expresó: "Estoy en mi mejor forma y pelearé lo mejor posible".

Indicó que no tendrá problemas de peso, dado que se sometió al entrenamiento más intenso de toda su campaña.

Los expertos japoneses confían en que Kobayashi está en condiciones de retener el título que conquistó el año último, al vencer a su compatriota Yoshiaki Numata, pero otras personalidades vinculadas al mundo del boxeo afirmaron que Valladares triunfará por knock-out.

Comunicaciones es el único puntero

Comunicaciones es el único puntero del campeonato de primera de damas de la Federación Metropolitana de Voleibol. En la decimocuarta fecha se impuso a Gimnasia y Esgrima por 3 sets a 2. En los otros encuentros, Municipalidad superó a F. C. Oeste por 3 a 1, River Plate a Estudiantil Porteño por 3 a 2, y Sociedad Alemana de Gimnasia a YPF por 3 a 0.

Los dos primeros chicos fueron netamente favorables a Comunicaciones merced a un excelente trabajo de conjunto, bien coordinado tanto en defensa como en ataque. En esa labor sobresalieron Marta Nóbile y Norma Rimaldi, quien tuvo una positiva pegada que desorientó a la débil defensa adversaria.

Reaccionó Gimnasia y Esgrima, fundamentalmente por la actuación de M. Scordo, ya que las demás integrantes se mantuvieron en un nivel irregular. En el set definitivo, Comunicaciones reformó su ritmo inicial y se ubicó rápidamente 12-0, para conseguir finalmente una merecida victoria.

Dirigió Jorge Janse. Los participantes se presentaron de la siguiente manera:

Comunicaciones: M. Nóbile, L. Rudman, N. Rimoldi, M. Rudman, N. Gurmendi, G. Rodríguez, A. Aguerriberry e I. Mosquera. Director técnico, César de Wilde.

Gimnasia y Esgrima: M. Scordo, A. Spinetto, E. Güiraldes, E. San Martín, S. Calvo, S. Werkman, E. Fernández, F. Gómez, C. Salazar, D. Hammer y V. Eisztein. Director técnico, Alcides Marques.

Progresión: Comunicaciones: 15-9, 15-6, 8-15, 9-15 y 15-6.

Marta Nóbile

Las posiciones

	J	G	Pp	Ps
Comunicaciones	14	12	2	26
G. y Esgrima	14	11	3	25
F. C. Oeste	14	11	3	25
S. A. de Gimnasia	14	11	3	25
Municipalidad	14	7	7	21
G. y E. de La Plata	13	6	7	19
River Plate	14	4	10	18
E. Porteño	14	2	12	16
Y P F	14	2	12	18
Obras Sanitarias	13	2	11	15

Certamen de caballeros

Finalizó la rueda de clasificación del campeonato de primera de caballeros. Se clasificaron para la final Comunicaciones, Sociedad Hebraica Argentina, Ateneo de la Juventud, River Plate, F. C. Oeste y Municipalidad.

Desacuerdo

La Mesa Coordinadora —agrupa a 25 instituciones que practican automovilismo— y la Asociación Corredores de Turismo de Carretera, emitieron un comunicado en el que hacen pública su disconformidad con el procedimiento seguido por el Automóvil Club Argentino para constituir una Confederación, por entender "inaceptable la formación de federaciones que sólo tienen uno o dos clubes". Invitan a las entidades en desacuerdo a ponerse en contacto con uno u otro organismo "para evitar —concluye el comunicado— mayores perjuicios al automovilismo deportivo".

Dos matches de fondo habrá hoy en el Luna Park

Dos combates de fondo tendrá la reunión de boxeo que se realizará hoy en el estadio del Luna Park. En el primero se medirán los gallos Ubaldo Duarte y Santos Silva, en tanto que en el segundo lo harán los medianos Carlos Salinas y Juan Aguilar.

Duarte y Silva, ubicados quinto y séptimo, respectivamente, en el ranking nacional, son dos promisorios elementos, de quienes cabe esperar una pelea acorde con sus esperanzas de mejorar posiciones, en busca de los puestos estelares de una categoría en la que no hay gran abundancia de figuras consagradas.

Salinas y Aguilar están vinculados por una feliz coincidencia. Ambos son sparrings de las dos figuras argentinas que dentro de poco tiempo combatirán por títulos mundiales —Salinas lo es de Ramón La Cruz, y Aguilar de Nicolino Locche—, y ambos viajarán a Nueva Orleáns y Tokio, respectivamente, con el fin de colaborar hasta el final en el entrenamiento de sus colegas.

Aguilar es challenger de los medianos y tiene una meritoria campaña, que abarca veinticuatro presentaciones, con solo cinco empates y dos reveses, estos últimos ante los campeones argentinos de los medianos y de los medianos junior, Carlos Monzón y José Chirino.

Carlos Salinas, pese a los altibajos de su trayectoria, es un púgil que ganó rápidamente el favor popular. Está colocado en el sexto puesto del ranking, aunque estuvo mejor ubicado y combatió treinta veces, con cuatro empates y siete contrastes.

Completarán la reunión, que se iniciará a las 21.45, dos preliminares de seis rounds. El precio de las localidades será el siguiente: popular, 400 pesos; especial, 700; pullman, 1200, y superpullman y ringside, 1500.

Fe y nuevo estilo en Independiente

Tres aspectos y tres comentarios, unánimes y elogiosos, en los últimos días, dentro del mundo del fútbol local: el éxito de Estudiantes de La Plata —desde luego, al tope de las opiniones—, el singular triunfo posterior de Independiente a expensas de Los Andes y el espectacular gol de Araquem de Melo con el que Huracán venció al campeón de América.

Eso de que el último domingo Independiente haya triunfado ante un adversario a la sazón invicto, tras actuar casi 50 minutos con dos jugadores menos, ambos expulsados, y que, por añadidura, en ese lapso señale nada menos que cuatro goles con la inesperada desventaja numérica en su formación, constituye una suma de factores que sin duda, justifican la alegría que ahora regresó a los rostros y a los espíritus de sus futbolistas, simpatizantes y dirigentes.

La importancia de Carniglia

En buena medida, Luis Antonio Carniglia, el recientemente incorporado director técnico del plantel de Independiente, tuvo un papel destacado en la concreción de esa victoria. En los vestuarios, y al finalizar el primer tiempo —por entonces igualado en un tanto y privado ya el team del concurso de Bernao y de Mírcoli—, "a modo psicológico —dijo el DT— ordené hacer para el segundo período un bloque de cinco en fondo, dejar libre el medio campo y que Yazalde y Tarabini, uno u otro en cada punta, atendiesen, cualquiera de ellos, esos sectores. Idas de ambos arriba, acompañados con Pastoriza y con Savoy, en tanto que atrás, y cuando las circunstancias lo exigiesen, las marcas debían formalizarse ubicados aquellos cinco del fondo en posición diagonal, respecto de las maniobras ofensivas que llevase Los Andes, para evitar con ello las llegadas".

"Notables condiciones físicas"

"Yiyo" Carniglia, que parece haber entrado con buen pie en la organización técnica del conjunto de Avellaneda —un trasplié frente a River (primera de sus intervenciones como DT), un posterior empate con Colón y un par de puntos ante Los Andes—, dirigió en el estadio de Independiente lo que él denominó un trabajo informal de adiestratamiento, al que asistieron la totalidad del equipo de primera y varios de los integrantes de la reserva.

Tras la tarea iniciada a las 10.30 y concluida una hora después, retomando su diálogo, afirmó que aquellas instrucciones, obligadas por las circunstancias, le habían resultado muy fáciles de inculcar. "Lo difícil era, para los jugadores que las realizasen. Afortunadamente todo salió conforme a los planes y a las indicaciones, y si ello se consiguió cabe atribuirlo, preponderantemente, a la indeclinable voluntad y a las notables condiciones físicas expuestas por los nueve elementos que estuvieron en la cancha".

Carniglia está plenamente satisfecho por lo hecho, pero también lo está porque "en todo el plantel existe gran disciplina, genuino espíritu para trabajar, seriedad, compañerismo y respeto. Con todo, hay que perseverar en una tarea que requerirá, todavía, algunos meses, para llegar a lo ideal, tanto en lo táctico como en lo técnico; por lo demás, tengo excelentes individualidades, aun cuando será indispensable solucionar unas pocas lagunas, para lo cual volcaré mi sincera experiencia, derivada de casi 37 años que compartí como jugador internacional y como director técnico en el extranjero".

La fórmula

Entretanto, Independiente espera confiado. Su casi hazaña de hace cuatro días lo ha incentivado. Desde luego que la estrategia para futuros compromisos que mande utilizar Carniglia no será la empleada en esos 50 minutos, frente a Los Andes: "Nada de jugar para atrás o los costados, hay que ir adelante. Velocidad, empeño, fuerza, tiros y ninguna demora", tal la fórmula que Carniglia está insuflando con tino, en lo que constituye un sistema moderno, ágil, alegre y hecho para ganar. Los hechos, en lo sucesivo, estarán al alcance de los jugadores.

Filmarán los Juegos Olímpicos para el Canal 7

En la Confederación Argentina de Deportes, productores del programa Estadiovisión, que se propala por el Canal 7, y de la compañía Coca Cola, dieron detalles al periodismo sobre una serie de transmisiones de películas de los Juegos Olímpicos de México, que se conocerán en nuestro país 24 horas después de cada jornada y que serán propiciadas por esa firma comercial.

Asistieron a la reunión el secretario de la Confederación, Félix Domínguez Moy; el escribano Fernando Madero, presidente interino del Comité Olímpico Argentino; el agregado cultural a la embajada de México, licenciado Javier Wimer; el gerente de Relaciones Públicas de The Coca Cola Export Corporation, Sucursal Argentina, coronel (R.) Eduardo Carlos Thölke, el jefe del equipo que Estadiovisión enviará a México, Eduardo Rodríguez Lamas, y diversos invitados especiales.

Dieron la bienvenida a los organizadores de la reunión de prensa, Domínguez Moy y el escribano Madero. El coronel Thölke agradeció la colaboración prestada y explicó que las transmisiones se harán del 14 al 30 del actual, de lunes a sábado de 19.30 a 20.30, con películas tomadas 24 horas antes. En cuanto a Rodríguez Lamas, dijo que es la primera vez que se filmarán los Juegos Olímpicos con mentalidad y ojos argentinos.

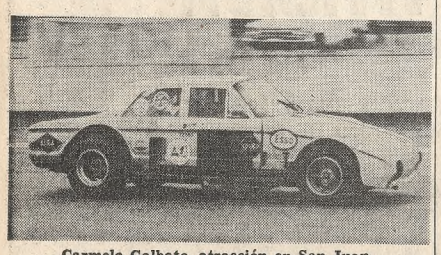

Carmelo Galbato, atracción en San Juan

Eduardo Copello

Carlos Pairetti

La clasificación de TC en San Juan

En el Autódromo Zonda (San Juan) se realizará hoy la prueba de clasificación de los pilotos que comprometieron su asistencia a la competencia que para coches TC, por el premio Cien Millas YPF, organizó la Asociación Sanjuanina de Volantes.

De los 37 corredores reglamentariamente inscriptos iniciarán mañana la primera de las dos series en que se divide el concurso, los veinte que establezcan en la sesión de hoy los mejores tiempos. Este argumento aparece lo suficientemente sólido como para anticipar, finalmente, una jornada activa, que comenzará a las 16.30.

No podrán girar más de diez autos simultáneamente; salvado este obstáculo, los participantes recorrerán el circuito cuantas veces lo deseen, advirtiendo al director de la prueba el momento en el que se disponga cada uno a buscar su mejor tiempo.

Un calificado escenario

En corto tiempo, el escenario sanjuanino ganó resonancia, como consecuencia de las exigencias que plantea a hombres y máquinas. La múltiple combinación de tramos veloces con sectores trabados, obliga a la performance renovada. Este hecho, unido al de lo calificado del grupo comprometido para correr (Copello, Estéfano, Di Palma, Marincovich, Pairetti, Malnatti, Martínez Boero, Bonano, Gastón Perkins, Reuteman y Galbato, entre otros) deriva en otra resultante: la carrera de San Juan arrojará luz sobre las posibilidades del contingente TC, qué tan asiduamente se movilizó este año en autódromos y circuitos.

Aspectos reglamentarios

Las Cien Millas YPF se integran con dos baterías de 25 vueltas al circuito del Zonda, que mide 3230 metros. Entre una y otra, los corredores dispondrán de cuarenta minutos para reacondicionar sus unidades.

No podrán iniciar la segunda serie quienes no hayan participado la primera o aquellos que a la conclusión de la primera parte no ingresen sus autos en el parque cerrado. La clasificación final será establecida por suma de tiempos. En este encolumnamiento serán aceptados los pilotos que hayan diligenciado cuando menos las dos terceras partes de la distancia absoluta. La serie de apertura comenzará mañana a las 10.

Premios y primas

En un esfuerzo que suscitó el reconocimiento de propios y extraños la Asociación Sanjuanina de Volantes distribuirá con carácter especial en la prueba de clasificación de esta tarde, 2.500.000 pesos (la escala adjudica 200.000 a cada uno de los cinco primeros; 150.000 del 6º al 10º; 100.000 del 11º al 15º, y 50.000 del 16º al 20º). A esta gratificación, que será abonada como derecho de partida al iniciar mañana la prueba a cada piloto ocupante de una de las primeras veinte posiciones, se agrega la que se estructuró en distintas clasificaciones: pesos 4.129.785, de los que 302.500 pesos corresponden al resultado del ordenamiento de hoy. 753.500 serán distribuidos en cada serie de mañana y 2.200.000 escalonados en la clasificación final.

Como director de la prueba fue designado el ingeniero Rafael Sierra y actuarán como oficiales deportivos los señores Marón, Arnaiz y Neira.

El entrenamiento de ayer

SAN JUAN. — Durante las pruebas de entrenamiento realizadas ayer se lograron tiempos que superan en tres segundos la marca obtenida por Galbato en la competencia del año último. En una de sus vueltas, este piloto clavó las agujas en 1m.23s., mientras Pairetti hizo 1m.24s. Eduardo Copello también salió a probar, y marcó un tiempo que fue sorpresa para muchos: 1m.23s. Bonanno, incluído en la lista, no estará en la línea de partida, según se informó.

Comunicado de YPF

En el comunicado de prensa número 7, el Club YPF señala que dio por concluida la contlatación y/o inscripción de nuevas máquinas, con excepción de las que pudieran ser aportadas por la fábrica BMW, de Alemania Occidental.

Trastienda de la F. 2

Imperio del Lotus-Ford y un fin con estrépito

II

"La sola limitación de un, carburador no aparece suficiente para reducir costos y mantenimientos de las futuras categorías; el gran contrasentido cobró cuerpo. Nosotros creamos la clase y hoy carecemos de los elementos mecánicos de que disponen ingleses, franceses y alemanes. La especialización resulta muy difícil; únicamente le queda a uno esperar que la transformación útil sea hecha por el camino del buen sentido y de la lógica".

Una suave amargura, en cierto modo justificable, se trasparentaba en la declaración emitida por Giovanni Lurani (el hombre que formalmente se constituyó en el padre de la categoría Junior en documento que signó el 30 de noviembre de 1956) cuando así apuntaba al nacer 1963, mirando muy adelante.

Que el carburador único no limitaría ni costos ni mantenimientos, se vería muy pronto. Que Italia quedaba atrás, que lo estaban viendo los más capaces. Las esperanzas de Lurani sobre una evolución sensata quedaban como objetivo.

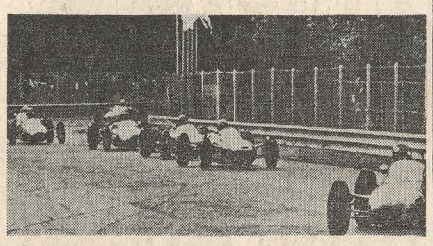

La última prueba de Junior; ocurrió en Monza. El que doblaba adelante es Brambilla (Wainer) antes de sufrir un peligroso despiste. Ganó Manfredini

- **Autos chicos que fueron grandes**

El año concluyó con los Junior. Fue de corte fatigante. Todos buscaron alcanzar, semana tras semana, lo que no habían podido conseguir desde la implantación de la fórmula.

A la batalla se plegaron otros nombres, que se adosaban a los conocidos: Mitter DKW, OSCA, Bianchi - Jano, Nova Special, SAAB, Foglietti y De Tomaso fueron muestras.

Casi siempre con Chapman como dominador absoluto. Casi en el límite de lo terminante. Con tiempo —todavía— como para exponer en el Cuarto Salón del Auto Deportivo de Londres, en el mes de febrero, un Junior derivado directamente de las unidades de Fórmula 1 (el Lotus 27), que sería la plantilla sobre la que se estructuró el primer episodio formal de la inminente Fórmula 2.

La que entraría en vigencia junto con la 3, desde el 1º de enero de 1964.

El Lotus 27 gobernó en Solitude, el Tourist Trophy, Albi, el Anglo-European Troph (siempre con Arundell) y hasta en la Lotteria de Monza (con Maglia); por su parte, Brabham, con idéntico motor Ford, triunfaba en Garda, Pergusa, la Copa del Salón (montando Schlesser), Reims (con el hoy renombrado Hulme) y Rouen (con Hawkins), mientras que el Lola imponíase en Mónaco (llevado por Attwood).

Entre progreso y sacrificio

El número de cultores de la categoría había crecido y desarrollado. Tanto que la construcción de los pequeños monopostos llegó a adquirir contornos casi industriales, cuando menos para las marcas de mayor relumbre. Empero, la industria artesanal, de contados ejemplares, todavía subsistía resistiendo la avalancha de poder y potencia que desplazaban los complejos que se robustecían con ideas, primero. Con éxitos, después. (El grupo era selecto. Reducido. Con perfecciones continuas).

Los autos llegaron al epílogo de vigencia de la fórmula transformados con relación al arranque de su creación. El Cooper, equipado con el motor BMC de 1100 c. c. y dos carburadores Weber doble cuerpo, tenía 2m.30 entre ejes y se levantaba 76 centímetros del piso. El Lola, proyectado por Bradley, recurría al lastre para reforzar el bastidor. (La idea era cortés. Pero no dejaba de serlo.) Y Brabham, con motor Ford 105-E —elaborado por Holbay o Cosworth—, estaba tocando los 105 HP, girando a 7400 vueltas con caja de cinco marchas sincronizadas, sobre un bastidor técnicamente perfecto.

Gordon Wilkins, reputado crítico británico, esclarecía con flema: "El Lotus es la unidad que más progresó en el campo de los bastidores; Cooper asombra en suspensión, y Brabham crece en bastidor y armado, en tanto Lola se robustece". (Era una radiografía de conquistas tecnológicas irreversibles.)

Y la de David Phipps era otra voz autorizada que llegaba desde las islas. Del Lotus 27 elaboró un complejo estudio y diagnosticó que el secreto del formidable auto consistía en su sencillez con un solo aspecto francamente negativo: no se podía reparar fácilmente. (Ergo: si se dañaba, había que tirarlo.)

Concluyó la última sesión empleando el motor Cosworth MK 11, que desarrolló más de 112 HP.; a ello contribuían pistones especiales con bielas y válvulas diseñadas privadamente. (¿Quién se acordaba del romántico espíritu de su creación? ¿Y quién reparaba en los sacrificios de los humildes.)

- **Un convulsivo epílogo**

Un periodista peninsular, Bruno Néstola, le dio emocionado adiós a sus cultores, cuando apuntó: "En Italia, donde nació la categoría Junior, se cerró su ciclo. La competencia fue corrida en Monza el 29 de septiembre. Un ciclo positivo que encontró en su origen un coro de opositoras voces, concluye con un suceso de proporciones. ¿Quién podrá olvidar que aquí nació una juventud que asombrará mañana? ¿Qué técnico permanecerá indiferente cuando se le mencione al Ford 105E, matador en los más extraños dibujos?".

El final fue a toda orquesta. Con la aparición de un nuevo coche —el Antonucci Ford, diseñado para incursionar al año siguiente en Fórmula 3—, con un aparatoso accidente de quien encarna en este momento una esperanza italiana (Ernesto Brambilla). Con un tremendo arremolinamiento en el público que aplaudió a Geki —frustrado segundo— y abuchéó a Manfredini —ganador repentino en los últimas vueltas—; con tres horas de demora antes de que las autoridades de la prueba dieran a conocer la clasificación definitiva.

Nacían las Fórmulas 2 y 3. Para ésta llegaba un desafío desde el Oriente. (La Unión Soviética proponía un campeonato mundial que jamás se concretó.)

Aquélla entraba pisando firme. Por lo menos, con nombres altisonantes y de prosapia (Ferrari, Lotus y Cooper, entre otros). Con exhorbitantes costos de salida. Con conductores particulares asfixiados por las exigencias de crecidos dineros que sólo las grandes usinas estaban en condiciones de gastar.

El mundo se conmovía con nuevos ruidos.

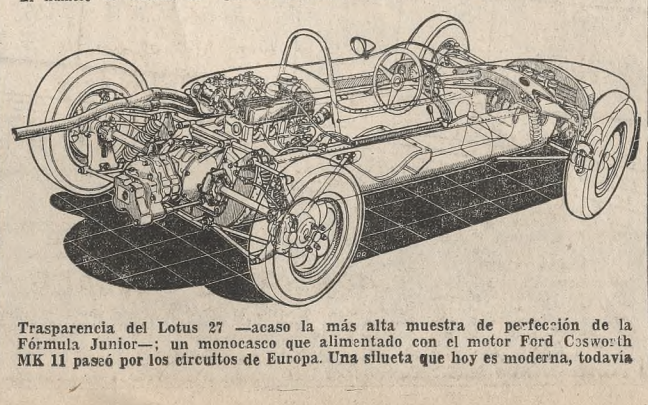

Trasparencia del Lotus 27 —acaso la más alta muestra de perfección de la Fórmula Junior—; un monocasco que alimentado con el motor Ford Cosworth MK 11 paseó por los circuitos de Europa. Una silueta que hoy es moderna, todavía

Racing - Independiente jugarán mañana: 16.15

El mal tiempo malogró la realización del encuentro de anoche entre Racing-Independiente y la mayoría de los anunciados para esta tarde. La intervención en la AFA transfirió el clásico de Avellaneda para mañana a las 16,15, nuevo horario que tendrán los campeonatos Nacional y Promocional.

En cuanto a la jornada de hoy, a las 15,30, solo se harán los cotejos del torneo Reclasificación del Metropolitano —Unión v. Almagro se medirán mañana en Santa Fe, a las 16,15— y el de Liniers-Excursionistas, del Promocional B, jue se jugará en San Lorenzo a las 18,10 y será televisado por Canal 7. Pero en todos ellos no habrá preliminares. Por supuesto, que si persiste la lluvia —hasta anoche se habían registrado 81 milímetros, caídos desde el miércoles a las 21— la AFA adoptaría una determinación alrededor de las 11 o bien dejaría que los árbitros decidieran sobre el terreno.

Tampoco se efectuarán los encuentros de divisiones inferiores, de cuarta a novena, previstos para hoy y mañana, en todas las categorías. Por ahora, mañana se harán los preliminares de tercera y reserva.

Los partidos de hoy

Comenzará hoy a las 15.30 la rueda de los desquites del torneo Reclasificación del Metropolitano, con los matches de la décima fecha, de la que se destacan F. C. Oeste v. Atlanta y Quilmes v. Gimnasia y Esgrima, pues los dos visitantes, que marchan primero y segundo, respectivamente, tendrán que vérselas con adversarios de sumo riesgo y que mantienen también pretensiones para no perder su categoría.

Con los resultados de la primera rueda entre paréntesis damos seguidamente la nómina de los partidos, con sus respectivos árbitros y la probable formación de los equipos.

F. C. Oeste v. Atlanta, en General Martín de Gainza 250. Arbitro, Luis Pestarino.

F. C. Oeste (0): R. Zapata; R. Vassallo, N. Echeverry, R. G. Somoza y P. M. Sartirana; T. Collado (capitán) y R. A. Tartaglia; R. R. Pérez, C. A. Vidal, E. Soto y A. H. Paz. Guardavalla suplente, J. R. Borzi. Director técnico, Eduardo Collado.

Atlanta (2): C. A. Biasutto; R. A. Vizzo, H. Maguna S. Rico, H. Zerillo; C. de la Iglesia y M. A. Raimondo (capitán); J. Domínguez, O. P. Gómez, B. E. Valencia y R. A. Juárez. Guardavalla suplente, M. A. Bertani. Director técnico, Victorio Luis Spinetto.

Quilmes y Gimnasia y Esgrima de La Plata, en Guido y Suipacha 1185. Arbitro, Duval Goicoechea.

Quilmes (0): O. A. Cavallero; I. F. Andrade (capitán), A. A. Bertolotti, C. J. Siciliano y O. A. Laginestra; H. M. Zarich, M. A. Sernia y M. A. Reguera; L. F. Leeb, O. López y M. Benito. Guardavalla suplente, M. A. Sánchez. Director técnico, Florencio Doval.

Gimnasia y Esgrima (2): H. R. Carballo; J. R. Mocoroa, R. N. Rezza, J. C. Masnik y H. Caprari; A. González y E. M. Giordano; H. R. Pignani, J. R. Spedaletti, J. C. Trebucq (capitán) y J. J. Castiglia. Guardavalla suplente, R. M. Luque. Director técnico, José Varacka.

Nueva Chicago v. Deportivo Morón, en Francisco Bilbao 6900. Arbitro, Alberto Ducatelli.

Nueva Chicago (0): J. C. Lugano; L. S. Raspo, L. A. Urrutia, R. Codina y J. García; J. Dedovich, H. O. Morales (capitán) y D. G. Newmann; O. R. Del Curto, A. Suárez y A. J. Alcíbar. Guardavalla suplente, J. R. Zepps. Director técnico, Juan Manuel Guerra.

Deportivo Morón (0): O. V. Bargas; R. Pérez, J. M. Solana, A. Skoniaowicz y J. R. Ricci; Roberto López, H. V. Avalos (capitán) y V. J. Vega; Oscar T. López, L. G. Gigliani y J. C. González. Guardavalla suplente, E. R. Ucha. Director técnico, Ricardo Félix Arauz.

Platense v. Tigre, en Manuela Pedraza 3880. Arbitro, Guillermo Nimo.

Platense (1): E. J. Topini; A. Trimarchi, J. C. Piris, H. Rivero y J. C. Murúa; G. V. Muggione (capitán) y F. E. Brandán; E. A. Cávoli, J. C. Zapata, N. G. Subiat y L. Medina. Guardavalla suplente, J. C. Hurt. Director técnico, Juan Carlos Murúa.

Tigre (1): N. M. Hernándorena; J. O. Creado, M. E. Bellavigna, O. A. Debuono y E. M. Capdevila; F. O. Marchesi, F. F. Russo y N. A. Silva Pacheco (capitán); C. L. Santana, A. A. Córdoba y R. del C. Herrera. Guardavalla suplente, M. Ch. Pesciotti. Director técnico, José Curti.

Unión (1) v. Almagro (1), jugarán mañana a las 16.15 en Santa Fe.

Promocional primera B

Liniers v. Excursionistas, en San Lorenzo, avenida La Plata 1674, a las 18.10 (televisará Canal 7). Arbitro, Sergio García.

Liniers (1): A. D. Olivera; H. E. Caccialanza, V. Mauro, R. E. Britos y H. E. Nielsen; C. M. Lettieri y H. J. Sierra (capitán); Juan C. García, J. C. Laurita, R. O. García y J. D. Heredia. Guardavalla suplente, R. J. Marín. Director técnico, Juan Carlos Montaño.

Excursionistas (2): J. A. Amén O. J. Masciottra, A. Lirte, J. C. Pilla (capitán); y M. G. Vaquero; R. D. Motta y R. O. Nario; L. A. Gilardenghi, L. A. Ugarte, L. A. Vargas y A. R. Morriello. Guardavalla suplente, R. Keremer. Director técnico, Alejandro Romero.

Distinción a jugadores

La Asociación Argentina de Arbitros distinguió como los futbolistas mas correctos del año y entregará una plaqueta, a Roberto Telch, de San Lorenzo; Jorge Piñeiro, de Sportivo Italiano; Osvaldo J. Fernández, de Comunicaciones y Ricardo D. Toscano, de Juventud Unida, premios que recibirán en la comida conmemorativa de los referees del viernes próximo.

Leeb (Quilmes)

Déficit en River Plate

En la reunión de la comisión directiva de River Plate, un miembro de la comisión Fiscalizadora adelantó la cifra desalentadora que arrojó el balance al 31 de agosto último, contenida en el dictamen que ese cuerpo firmó por unanimidad. Al señalar que el déficit de recursos en lo jue va del año alcanza a casi 100 millones de pesos y que puede acentuarse si no se logra una moderación de los gastos, hizo una seria advertencia a la comisión directiva, que motivó una réplica del presidente Kent, quien señaló que se tomaron todas las medidas para afrontar esta "época de vacas flacas", y que el club posee recursos morales y materiales para posibilitar una positiva recuperación en ejercicios venideros.

Con respecto a las meddas judiciales dictadas por el Juez doctor Hermelo en contra de la institución, hizo algunas aclaraciones el asesor letrado, Dr. Galeano, quién expresó, que si bien el Juez cerró el sumario —de 8 cuerpos— con algunos elementos de juicio que le permitieron dictar el auto de prisión preventiva y embargo a dos empleados del club, dos de las pericias son altamente contradictorias y que, sobre la base de que el personal cumplió con sus funciones al retirar los molinetes y que el resto de los controles fueron sobreseídos, el club presentó un recurso de apelación ante la Cámara de Apelaciones.

En cuanto al tema de fútbol, se informó que frente a Lanús jugará el mismo equipo que actuó en el último cotejo y que Carlos M. Rodríguez sigue lesionado. Además, se informó que el club pedirá una aclaración a la AFA respecto de las desventajas de los clubs que deben enfrentar a la reserva de Colón, en Santa Fe, ya que Colón no presenta su equipo de reserva en Buenos Aires. También un miembro de la oposición solicitó el informe final del equipo de médicos que desde hace tres meses realiza el control permanente del plantel profesional, ya que el jueves próximo vencerá la etapa previa de estudio. En una reunión especial se abordará este importante asunto.

Jugadores a un seleccionado

Gatti, Perfumo, Viberti y N. López integrarán el equipo que el 9 del mes próximo jugará en Chile un cotejo internacional. El conjunto sudamericano será dirigido por Néstor Rossi.

Rehabilitación de Touriño

Quilm

Chile y Ecuador son los finalistas en Venezuela

CARACAS, 4 (AP). — Chile, campeón el año último, y Ecuador son los finalistas en el campeonato sudamericano de tenis por la copa Mitre, cuyos matches semifinales se resolvieron en el Altamira Tenis Club, donde se juegan las ruedas decisivas del certamen.

Chile eliminó a la Argentina al imponerse Jaime Fillol a Modesto Vázquez, por 6-3, 6-4 y 10-8, y obtuvo así un score de 3-1. En el otro match semifinal triunfó el Ecuador, por la victoria en dobles de Francisco Guzmán y Miguel Olvera sobre Jairo y Munil Velasco, por 6-0, 7-5 y 6-2.

La representación argentina es finalista en los torneos por las copas Alvaro Osorio, para mujeres; Colombia, niñas juveniles; copa Chile, niñas menores, y copa Harten, niños menores.

Los resultados

Copa Mitre, semifinales. — Chile 3 v. Argentina 1: Jaime Fillol (Ch) venció a Modesto Vázquez (A), 6-3, 6-4 y 10-8. **Ecuador 3 v. Colombia 0:** Francisco Guzmán - Miguel Olvera se impusieron a los colombianos Jairo y Munil Velasco, por 6-0, 7-5 y 6-2.

Copa Bolivia, final. — Brasil 1 v. Venezuela 1: Jorge Andrews (V) venció a Fernando Gentil (B), 6-4, 6-8 y 6-4, y Carlos Hernández Brito (B) a Carlos Menéndez (V), 10-12, 6-2 y 6-3.

Copa Osorio. — Colombia 3 v. Perú 1: Ana María Salas (C) a Ada Cowan (P), 6-2 y 6-3. Colombia se medirá en el match final con el equipo argentino.

Copa Colombia, final. — Argentina 1 v. Brasil 1: Ana María Cavadini (A) a Regina Ferreira (B) 6-2 y 6-2, y Vera Cleto (B) a Inés Roget (A) 6-4 y 6-4.

La copa Davis

MUNICH, 4 (AP). — Wilhelm Bungert, de Alemania Occidental, venció al indio Raumanathan Krishan, por 4-6, 6-0, 8-6 y 7-5 y con ello empató 1-1 en la copa Davis, semifinal interzonas.

El primer match de singles lo ganó el indio Premjit Lall, quien superó al alemán Ingo Buding, por 2-6, 6-2, 6-3 y 6-4. El match entre Bungert y Krishnan duró casi dos horas y media.

Regazzoni

MODENA, Italia, 4 (AP). — El piloto suizo Claudio Regazzoni, con un coche Tecno de fórmula dos, mejoró, extraoficialmente, el record del circuito de Modena para este tipo de monopostas mientras practicaba para la próxima temporada argentina.

Regazzoni recorrió el circuito de 2366 metros en 52s.5, a un promedio de 162km.420. El anterior registro, también extraoficial, pertenecía al neocelandés Chris Amon (Ferrari Dino) con 52s.8, a un promedio de 161km.050.

Francisco Guzmán, a la izquierda, y Miguel Olvera, equipo del Ecuador finalista en la copa Mitre

En los palenques

Cuando todos los aficionados se preparaban para gustar de un fin de semana intenso en cuanto a actividad polística respecta, la lluvia trajo aparejada la suspensión del certamen por la copa General José de San Martín, en que todavía queda por clasificarse un semifinalista, que será el ganador del match entre Los Cóndores y Pergamino. La postergación ha creado un problema para el Club Los Indios, organizador de la competencia, puesto que ya el martes próximo comenzará el abierto de Hurlingham y en lo inmediato no quedan fechas libres para que la entidad de San Miguel pueda dar a su torneo la culminación que merece.

● En uno de los matches del abierto de Los Indios, La Primavera eliminó en muy buen cotejo a Mar del Plata, y Jorge Marín Moreno, uno del ganador, fue pilar de esa victoria pese a una lesión en la mano derecha que por propia confesión "le hizo ver las estrellas cada vez que intentaba pegarle a la bocha. Además lució un flamante casco tipo colonial, similar al usado en algunas oportunidades por Daniel González, pero al finalizar el partido aclaró que no había cambiado de preferencias en cuanto a su equipo personal. "Simplemente, llegué hace poco de Inglaterra y mi casco habitual todavía está empacado. Este es un regalo de Hanut Singh, quien me lo envió desde la India. Es muy fresco cuando hace calor, pero prefiero el otro tipo de casco, que ofrece mucho más protección".

● La juvenil veteranía de tres de los integrantes de La Primavera dio lugar al risueño y turfístico comentario de un especiador, poco después que este team eliminó a Mar del Plata, tras estar en desventaja y concretar su victoria en el último chukker: "Los viejitos ganaron de atrás y pegando".

● Guillermo Villanueva ya fue señalado varias veces durante la temporada actual como una firme realidad del polo argentino. Su equipo, Los Indios (Santa Catalina), superó a la fuerte formación de Tortugas Aurora en el certamen de Los Indios, y en ese encuentro, Villanueva marcó un gol que provocó primero asombro y luego admiración, tanto por la serenidad del autor como por la calidad de la acción. Peleó una bocha en la mitad de la cancha y junto a las tablas triunfó en la lucha, con un tacazo se adelantó escasos metros, midió la distancia y desde tan difícil posición colocó un justo y largo remate que entró junto a uno de los postes. Decididamente, un gol que entra en la nómina de los tantos del año.

Jorge Marin Moreno

En Palermo se harán pruebas motonáuticas

Mañana a las 14 se realizará en el lago del Parque Tres de Febrero en Palermo la quinta competencia del campeonato motonáutico de la Ciudad de Buenos Aires, auspiciado por Yacimientos Petrolíferos Fiscales y la Dirección de Educación Física y Deportes de la Armada Argentina.

Participarán embarcaciones de las categorías C. I. U., D. T., H. T., J.T., E.T., O.D. y Mojarra.

La selección de un torneo de ajedrez

Finalizaron las ruedas preliminares del torneo intercolegial metropolitano de ajedrez organizado por la Administración Nacional de Educación Física, Deportes y Recreación, con el patrocinio de la empresa Kalidad S.A. De acuerdo con el orden que les correspondió en el sorteo, fueron finalistas:

1, Colegio Nacional Buenos Aires; 2, Colegio Nacional No. 9 Justo José de Urquiza; 3, Liceo Militar General San Martín; 4, Escuela Nacional de Educación Técnica No. 28; 5, Colegio Nacional No. 3 Mariano Moreno; 6, Colegio Nacional No. 7 Juan M. de Pueyrredón; 7, Escuela Normal Próspero Alemandri de Avellaneda, y 8, Escuela Nacional de Comercio No. 5 José de San Martín.

Los equipos no clasificados para la final jugarán un torneo por sistema suizo, y deben ratificar su inscripción antes del 3 del actual para un torneo promocional que comenzará el 15.

Exitos de Villa Martelli

El Círculo de Ajedrez de Villa Martelli se impuso a la Federación de Chacabuco por 7½ a 2½ puntos, de acuerdo con este detalle (en primer término el Círculo):

C. Juárez ½ v. Pélikan ½, Naim 1 v. O. Bracchi 0, Bosco 1 v. Garello 0, Studenetzky 1 v. Francolino 0, Hrynkiewicz 1 v. Etcheverry 0, G. Soria 1 v. Bergaglio 0, Laplaza 0 v. H. Braschi 1, Vázquez 1 v. Martignone 0, Menotti 1 v. Pagola 0 y Franzeco 0 v. Guareschi 1.

—Frente a River Plate, la entidad obtuvo el triunfo en cuarta y categoría juvenil por 8½ a 7½ puntos. El detalle de ambos encuentros fue como sigue (los ganadores en primer lugar):

Míguez 0 v. A. Chiocci 1, Señora ½ v. Braña ½, Dalinger ½ V. Molteni ½, Furlan ½ v. C. Chiocci ½, Casagrande 1 v. Kvotoschin 0, Vicente 1 v. Pizzoglio 0, M. López 0 v. Padula 1, A. Bianchi 1 v. Romero 0, Seidler ½ v. Galagovski ½, Massenzzana ½ v. F. Rodríguez ½, Godoy ½ v. M. Varga ½, D. López ½ v. J. Quarracino ½, Benedetti 0 v. J. Varga 1, G. Bianchi 1 v. Rovner 0, D. Giménez 0 v. Lamas 1 y Argufiáriz 1 v. Siutky 0.

Federación Nordeste

En los torneos de ajedrez organizados por la Federación Nordeste de la Provincia de Buenos Aires, H. Guanca se adjudicó el concurso de tercera categoría, y Eduardo Lazarovski, el certamen juvenil 1968.

Ajedrez Club

En el Ajedrez Club se jugó el torneo rápido No. 78, con estos resultados:

J. Torres, 18½ puntos; Mosquera, 17; R. Vidal, 16½; Agdamus, 15; Klimisch, 14½; Haiad, 13; Tealdi, Zuccotti y Ferrajoli, 12; C. Levy y J. L. Ferrari, 11; Hojman, 9½; Salles y Mosis, 9; Tanner, 8½; P. García, 8; R. Gay, 6; Feldmann, 5; Kalb, 4; Losada, 3½, y C. Velázquez, 3.

Torneo Universitario

El aficionado Horacio Abramson, de la Facultad de Ciencias Médicas, ganó el torneo rápido de ajedrez organizado por la Dirección de Asuntos Estudiantiles de la Universidad de Buenos Aires. Participaron diecisiete ajedrecistas y la colocación de los finalistas fue como sigue:

Abramson, 7 puntos; Puricelli (Ingeniería) y Hojman (Derecho), 4; Farber (Derecho), 3½; Lois (Farmacia), 3; Sancovici (C. Médicas), 2½, y Castillo (Derecho), y Bondarovsky (Filosofía), 2 puntos.

Actos deportivos para hoy

AJEDREZ

Dirección Municipal de Deportes: Torneo rápido y partidas simultáneas a cargo del maestro Emilio Cafure, en el Parque Chacabuco, Curapaligüe número 1150, a las 17. **Jaque Mate:** Torneo rápido, en Santiago del Estero 952, a las 21. **Caissa:** Torneo rápido, en Esmeralda 480, a las 16.

ATLETISMO

Federación Atlética Metropolitana: Torneo Año Olímpico, para federados, en el estadio municipal de Lomas de Zamora, avenida Molina Arrotea y Faluchо, a las 15.

BASQUETBOL

Asociación Buenos Aires: Campeonato de primera, Independiente v. Lanús, en avenida Mitre 430, Avellaneda, a las 17.30. **Asociación Metropolitana Femenina:** Campeonato de primera, rueda de clasificación, zona A, Vélez Sarsfield de Martínez v. Teléfonos del Estado, Córdoba 143, Martínez; Harrod's Gath y Chaves v. Unión Florida, en Virrey del Pino 1711, y Defensores de Santos Lugares v. Villa Cerini, en Bonifacini 1150, Santos Lugares; zona B, Unidos de Pompeya v. Racing, en Comunicaciones, Las Heras 3915; Boca Juniors v. Talleres, en Brandsen 805, y Vélez Sarsfield v. 17 de Agosto, en Imperio Juniors, en General César Díaz 3025, a las 15.30.

BOXEO

Luna Park: Combates de fondo de 10 rounds, Carlos Salinas v. Juan Aguilar y Ubaldo Duarte v. Santos Silva, y preliminares, en Corrientes y Bouchard, a las 21.45.

EQUITACION

Hípico Argentino: Reunión interclubs, pruebas de salto y adiestramiento, en Figueroa Alcorta 7285, a las 8 y a las 14.

ESGRIMA

Federación de la Ciudad de Buenos Aires: Torneo de florete para caballeros, primera categoría, en Bartolomé Mitre 1137, a las 19.

FUTBOL

Primera: Torneo de Reclasificación, décima fecha. Nueva Chicago v. Deportivo Morón, en Francisco Bilbao 6900; F. C. Oeste v. Atlanta, en Martín de Gainza 250; Quilmes v. Gimnasia y Esgrima de La Plata, en Guido y Sarmiento, Quilmes, y Platense v. Tigre, en Manuela Pedraza y Crámer. Todos los matches comenzarán a las 15.30. **Primera B:** Torneo Promocional, Liniers v. Excursionistas, en la avenida La Plata 1674, a las 18.30.

GOLF

Argentino: Copa T. T. Watson, N. O. damas y caballeros, eliminatorias, en ruta 8, kilómetro 41,500. **Bartolomé Mitre:** Copa Boulogne, eliminatorias, en Miguelete. **Boulogne Golf Club:** Premio Octubre, para socios, 36 hoyos, primeros 18, en Boulogne. **Hurlingham:** Campeonato interno de caballeros, K. O., eliminatorias, en Hurlingham. **Hindú:** Campeonato local de caballeros, 36 hoyos, clasificación y premios Primavera y Simón, primeros 18, en Don Torcuato. **Jockey Club:** Copa Carlos Pellegrini, campeonato local de caballeros, K. O., primera rueda, en San Isidro. **Lomas:** Copa A. N. de Tonney, 18 hoyos, clasificación y premios Parada La Unión Ferroviaria. **Libertad:** Copa Octubre, damas y caballeros, en Libertad. **Olivos:** Premio A. A. P. G., 18 hoyos, damas y caballeros y finales, campeonatos internos de Veteranos y Menores, en General Pacheco. **Ranelagh:** Copa La Dolce Vita, fourball abierto, damas y/o caballeros, 36 hoyos, primeros 18, en Ranelagh. **San Martín:** Copa Amista, K. O., eliminatorias, en Sáenz Peña. **Smithfield:** Campeonato interno de socios, en Zárate. **Tortugas:** Premio Secretario, 36 hoyos y clasificación, campeonato local, primeros 18, en Tortuguitas. **Universitario:** Campeonato local de caballeros, 36 hoyos, clasificación, primeros 18.

HOCKEY SOBRE CESPED

Asociación: Campeonato de primera división damas, última fecha, San Fernando v. Gimnasia y Esgrima, en Sarmiento y Escalada, San Fernando; San Martín v. Olivos, en Lope de Vega y Colón, Sáenz Peña; Atlético de San Isidro v. Quilmes, en Roque Sáenz Peña 499, San Isidro, y Banco Nación v. Arrows, en Zufriategui 1251, Vicente López. Todos los matches comenzarán a las 15.30.

HOCKEY SOBRE PATINES

Federación Porteña: Campeonato de primera división, desempate del primer puesto, Huracán v. Racing, en la avenida del Libertador y Republiquetas, a las 16.30.

PESAS

San Lorenzo: Torneo de tercera por la copa Antodel García, en Inclán 4866, a las 20.

TENIS

Belgrano A. C.: Campeonato de la ciudad de Buenos Aires, semifinales y finales, en Virrey del Pino 3456, a las 8.30 y a las 12.45. **Estudiantil Porteño:** Campeonato del Oeste, en Barcala 716, Ramos Mejía, a las 9. **Banco Nación:** Campeonato metropolitano, en Zufrietegui 1251, Vicente López, a las 8.15 y a las 13. **Gimnasia y Esgrima:** Campeonato Doctor Ricardo C. Aldao, en la avenida Figueroa Alcorta 5575, a las 8.15 y a las 13. **River Plate:** Torneo René Choisie, en la avenida Figueroa Alcorta y Ramsay, a las 9.30 y a las 13.30. **Sportivo Villa Ballester:** Torneo abierto, en Roca 223, Villa Ballester, a las 15.15. **Círculo Policial:** Torneo abierto, en la avenida del Libertador 7801, a las 13. **Temperley:** Torneo abierto, en 9 de Julio 360, Temperley, a las 12. **Gimnasia y Esgrima de Villa del Parque:** Torneo abierto, en Tinogasta 3475, a las 13. **Teléfonos:** Torneo abierto, en Segurola 1720, Vicente López, a las 13. **Deportivo San Andrés:** Torneo abierto, en Casares 50, San Andrés, a las 13.30.

TIRO

Tiro Federal: Torneos por los trofeos Orbea y Julio A. Chmelar, y competencia de tiro al cisne con pistola, en la avenida del Libertador 6935, a partir de las 9.

VARIOS

River Plate: Torneos Estadio Monumental, Club Atlético River Plate, Bodas de Plata y Teresa L. P. de Stagnaro, ceremonia de clausura, en la avenida Presidente Figueroa Alcorta y Ramsay, a las 17.30.

VOLEIBOL

Ateneo de la Juventud: Torneo de primera por la copa Río Branco, semifinales, River Plate v. Provincial de Rosario y Comunicaciones v. YMCA. de Rosario, en Riobamba 179, a partir de las 9 horas.

Avisos Agrupados

Por centim. de columna: composición tipográfica únicamente, $ 1.200; con grabados, $ 1.300. Descuento por pago antes de la public. 5 %

Propiedades urbanas

Compra-venta, hipotecas o alquiler, de casas, departamentos, locales y terrenos

PAMPA - 3 de FEBRERO
PISO GRAN CATEGORIA
Totalmente externo, hall, living, comedor, escritorio (6 40, dorm.), 3 dormitorios, antecámara con amplios placards, 2 baños y toil., office-cocina, comedor diario, lavadero, 2 piezas servicio y baño
cochera - dos terrazas
POSESION DICIEMBRE 1968
SUPERFICIE 312 m2
Meyreles - Williams: 743-8859
Cano Propiedades: 42-9288/8124

EXTRAORDINARIOS ULTIMOS PISOS
SOLER 3502
PRONTA TERMINACION
3 dormitorios, living, comedor, terraza cubierta, comedor diario, todo externo, 2 baños, toilette, garaje en su propio piso, dependencias de servicio, portero visor, etc., vende
COMPAÑIA ARGENTINA DE INMUEBLES
VIAMONTE 610 - P. 1º — 392-6665/5950

MAR DEL PLATA
PLAYA CHICA: Bdo. de Irigoyen 2675, casi Rawson; hermoso chalet c|amplia recepc., 4 dormits., depends., gje., teléf., etc. y jardín.
PLAYA GRANDE: R. Peña 100 esq. A. del Valle, Magnífico chalet, muy amplia recep., 3 dormits., depends. de serv., gje., etc., calefac. automát., teléf. y jardín.
HERMOSO DEPTO: Av. Colón 1497, 10º piso esq. Alsina. En excepcional ubicación. Amplia terraza y vista panorámica, recepc., 3 dormits., depends., etc.
VENDE: MEISSNER, SRL., Florida 229, 30-3553, 33-7869 y en Mar del Plata: Rivadavia 2671, 4-5014 y 2351

EXCEPCIONAL RESID. - BELGRANO-R
SUCRE 3668 entre Martínez y Washington, extraordinaria ubicación, residencial por excelencia, c|muy amplia, elegante recepción, gran planta, dormitorios, depto. de servicio, gje. p|varios coches, calef. automát., teléf., etc. **s/un bellísimo parque de aprox. 1300 m2.**, vde. (ver sáb.-dom., 10-13 y 15-18 hs.):
MEISSNER, SRL., Florida 229, 30-3553, 33-7869 y M. del Plata: Rivadavia 2671, 4-5014 y 2351

PUEYRREDON - MANSILLA
Piso categ., hall, ampl. recep., balc., 3 dorm., comed. diario, baño y toil., dep|serv., lav. cub., teléf., entr. indep. de serv. ¡¡OPORTUNIDAD!!, con sólo $ 3.000.000 ctdo. y 3 anualidades de $ 1.750.000 c|una
Vde. ADM. GRIEBEN
T. E. 33-4170 (feriados: 42-5178)

ECUADOR - SANTA FE
Dúplex a estr., ideal profes., estudio, etc., hall, liv.-comed. amp., 3 dorm., baño, toil., dep|serv., patio, jdín. Total $ 9.000.000, con sólo $ 3.600.000 contado y saldo 1 y 2 años.
Adm. GRIEBEN, 33-4170 (feriados 42-5178)

2 REGIOS PISOS - BELGRANO/BARR.
GOROSTIAGA 2364/68, 3o. y 7o., casi Av. Cabildo: c|recepc., 3 dorms., 2 bs. y toilette, depends. de serv., cochera, amplio balcón-terraza, etc. VENDE a precios muy convenientes, con facilid. de pago (ver directamente SAB.-DOM., 10-13 y 15-18 hs.):
MEISSNER, SRL., Florida 229, 30-3553 y 33-7869

HERMOSO DEPTO. BELGRANO
3 de Febrero 1283, 4º, "A", casi Teodoro García. Muy amplia recepción, 2-3 dormitorios, depends. de serv., balcón al frente, teléf., etc. VENDE (para ver concertar hora): MEISSNER, S.R.L. Florida 229 — 30-3553 y 33-7869

BOTANICO
EDIFICIO TORRE GRAN CATEGORIA
Ugarteche 2811 Esq. Juncal
Piso a estrenar (4o.) con garaje y baulera individ., hall, liv.-com., 3 dorm., 2 baños completos, múltiples placards, doble circulación, dep. servicio, lav., coc. amoblada, entrada serv., balcón y terraza, calefacción por losa radiante, agua caliente central. Facil. 4 año. Visítelo sábado y domingo de 10-12 y 14-18 horas.
Vende:
PASTORE. T. E. 797-7930

C. ARENAL 1996
4o. PISO - No. 10
ESQ. L. M. CAMPOS
Calle, hall, liv. y com., 2 ó 3 dorm., baño, dep. serv., lav., coc.-office, antig. 8 años, pesos 1.900.000 y gr. fac. Visitar de 10 a 12.30 y 14.30 a 17.30 horas.
PLAZA
PROPIEDADES
40-5411 — 40-3302 — 40-5412

GUIDO 1558
Pisos de Jerarq. 4 ambientes
Dependencias de servicio. Precio total $ 10.750.000, 70% financ. bancaria a 10 años.
ENTREGA MARZO 69
Inf. en obra 9 a 19 hs.
Otra Obra INGECO S.A.
Paraná 425, 5º piso, 46-0669

LOCALES EN MARTINEZ
GALERIA DEL SOL
Av. del Libertador 13143
Amplias facilidades
ATENCION AL PUBLICO EN OBRA
Vende
COMPAÑIA ARGENTINA DE INMUEBLES S. A.
Viamonte 610, P. 1º. 392-6665|5950

ZABALA 1770
3 DORM. C/GJE.
A estrenar, desde $ 10.310.000 con 30 % al boleto y poses., saldo 50 cuotas mens. Visitar todos los días. Vende:
PLAZA
PROPIEDADES

Av. Alvear 1816
9º piso, "B"
Palier indiv., hall, gr. liv.-com., 3 ampl. dorm., 2 baños, coc. y office, lavad., dep. serv. **Todo a la calle**, luz y sol, moquet., teléf.
VISITAR HOY DE: 11 a 13 y 14.30 a 17.30 HS.

BELGRANO
L. M. Campos 1111 y Olleros Tercer piso
Piso: liv.-com., 3 dorm., depend., $ 1.395.000 poses. inmed., saldo a 10 años. Tomamos su depto.
CENIT S. A. - 30-7534 y 34-7737

BARRIO NORTE
Dos dormitorios, living-comedor, bño. coc., baulera. A estrenar. Vende dueño, buen precio. Sin comisión. Hipoteca 3 años. Visitar: Larrea 1472, 3o., e portería. Sábado, domingo, 9-13 y 16-18 horas — 83-0331

CALLAO 1470
A METROS AVDA. LAS HERAS
PISOS CATEGORIA
A estrenar. 260 m2. Sobria y lujosa entrada. Recep. amplia 3-4 dormits. Ventanales corredizos de aluminio. Detalles de gran calidad. Visitar de 10 a 17 hs. Incluso sábados y domingos
DESDE $ 20.000.000 - FACIL. A 48 MESES
INMOBILIARIA MERCAU
(De la Cámara Argentina de la Prop. Horizontal)
SARMIENTO 559, 3o. — TEL. 49-2824, 3986, 5803

QUINTANA y MONTEVIDEO
3 DORMITORIOS
Piso de gr|recep., liv. y comed. y escrit. ó 4º dormit., 2 baños, compl., office y coc., 2 hab. serv., tel., lavad., gran balc. al frente. Sup. tot. 235 m8. Prec. Tot. pesos $11.700.000, cdo. $ 4.000.000 y sdo. a 1 y 2 años. Visit. directamente hoy 10-12 y 14.30-17 hs.
MONTEVIDEO 1716, 1er. p.
(LLAMAR PORTERO ELECTRICO)

D.B. corneille e hijo s.a.
T. E. 32-2343|5882 y 7344 al 47

A. C. TAQUINI Y CIA.
San Martín 388 — T.E. 49-5458|59
EN VENTA PARTICULAR
EN BARRACAS - AUSTRALIA 1936 - DESOCUPADO Espacioso galpón para industria o depósito, frente a la plaza Herrera, sobre Avda. Montes de Oca. Terreno con 19m.20 de frente y superficie de 817m2. Se visita de 8 a 12 horas.

AVDA. QUINTANA 486
DUPLEX 10o. y 11o.
PISO 11º: amplio living c|2 balcones, comed., coc. y office, lavadero, 2 hab. de servicio, toil. de recepc.
PISO 10º: 3 o 4 dormit. (1 doble), gran hall íntimo con chim., 2 baños compl. En el piso 12º terraza de uso exclusivo. Mucha luz y sol. IMPECABLE DECORADO.
VISITAR HOY SABADO de 11 a 13 y 14.30 a 17.30 hs.

CHALET de pl. baja - BELGRANO-BARR.
VIRREY DEL PINO 1731, extraordinaria ubicación, sobre un terreno de ideales medidas (aprox. 15x42 m.), c|amplia, eleg. recepción, 3 dormits., depto. de serv., cal. automát., teléf., etc. y PILETA DE NATACION, vende desocup. (p|ver, concertar hora):
MEISSNER, SRL., Florida 229, 30-3553, 33-7869 y M. del Plata: Rivadavia 2671, 4-5014 y 2351

ESPLENDIDO CHALET - LONGCHAMPS
AV. LONDRES 1043 —muy cerca de la ruta y estación—, dentro de **un bellísimo parque de aprox. 3.300 m2.**, con arboleda fina y añosa, además chalet p|hués|pedes, gran quincho-parrilla, amplia pileta de natac. (12 x 7m.), riego automático, teléf., etc., etc., vde. (p|visitar, concertar hora): MEISSNER, SRL., Florida 229, 30-3553, 33-7869 y M. del Plata: Rivadavia 2671, 4-5014 y 2351

AYACUCHO - LIBERTADOR
Antiguo, categ., impec. ext., ideal profes. Comedor, liv.-room, 3 dorm., dep. serv., baño y coc. nuevos, teléf., serv. indiv. Oportun. Tot.: $ 5.600.000, con sólo $ 2.000.000 contado y saldo 3 anualidades de $ 1.200.000 cada una. Ver hoy - mañana: 15-18 hs. — AYACUCHO 2189, 5º "A"
ADM. GRIEBEN, 33-4170 (feriados: 42-5178)

PETIT HOTEL MOD. BELGRANO
BLANCO ENCALADA 3355-57, casi Conde. Construcción de pocos años, c|muy amplia recepc., 4 ds., depends. de serv. gje. p|varios coches, **amplio subsuelo p|oficinas y|o depósito**, calef. automát., teléf., etc. y jardín., vde. (p|ver concertar hora). MEISSNER SRL. Florida 229; 30-3553, 33-7869, y M. del Plata: Rivadavia 2671, 4-5014 y 2351.

BELGRANO
80 CUOTAS MLES.
DE ..... $ 45.000
4 amb. c|y sin depcias. serv.
MENDOZA 2051
¿Ud. necesita más de 80 meses?
¿Quiere cprar. un depto. o desea cprar. financiación? Nosotros le ofrecemos... Calidad, ubicación, precio bajo y buena financiación
¿Qué más le pueden ofrecer?
TORRES Inmbiliaria
Lavalle 1588, 8º "B" 45. 45-4619

Pampa y O'Higgins
5º piso en esq.
A estrenar, gran recep., 3 dorm. y muy amplias depcias. de serv., cochera y bauleras. Todos los ambtes. al exterior. Total pesos 11.500.000, c|30 % ctdo. y facilid.
INFICO
Suipacha 552, 4º piso
Atención en obra incluso sáb. y dgos. de 9.30-12.30, 14.30-18

BUSCO
BARRIO NORTE
URGENTE piso categoría, exter., g|recep., 3-4 dor. tel., dep. dobles, c|s|gje., 3º hasta penúltimo piso. Alred. 20.000.000 o alq.
791-6362 - 792-1982

BELGRANO RESIDENCIAL
Casa ampl., recep., 3 dorm., tel., bñ. y toil. Oport. $ 7.900.000, 50 % ctdo. y sdo. a convenir.
ADM. GRIEBEN - 33-4170
(Feriados: 42-5178)

Rivadavia 5216, 5º, "D"
REAL OPORTUNIDAD
VDO. URGENTE
3 DORM.
P. Tot.: $ 10.000.000 c/fac.
Liv. y com., dep. serv., baño y toil., office y coc., baul., balcón, antig. 4 años. Visitar de 13 a 18 hs.
PLAZA
PROPIEDADES

STA FE 3425
3 DORM. C/GJE.
A estrenar, desde $ 7.700.000, 30 % boleto y posesión. Saldo en 50 cuotas mens. Visitar todos los días. Vende:
PLAZA

3 DORMITORIOS
FIGUEROA ALCORTA y TAGLE
Categ., liv.-com. 9x4, 2 baños y toil., office y coc., dep. serv., teléf. GARAJE, balcón terraza. Estupenda vista
Total $ 14.000.000, c|fac.
ACHAVAL RODRIGUEZ
Charcas 806 — 32-0043|3714

COMPRO
PISO O DEPARTAMENTO
Muy amplio. Categoría. B. Norte, Palermo, Belgrano. Trato con dueño directo. Sin intermediarios
83-7349

Trabajo

GAMASI SEGUROS
busca segundo jefe para Sección Marítimos, con amplios conocimientos del ramo y dominio idioma inglés. Contestar por carta manuscrita dando curriculum vitae, pretensiones y número de teléfono
Tucumán 509 - Capital

GERENTE
necesita COMPAÑIA AMERICANA. Preferentemente MBA, graduado universidad EE.UU., con experiencia en MARKETING y/o INVESTIGACION DE MERCADO en ESPECIALIDADES MEDICINALES o INDUSTRIA SIMILAR. Sueldo abierto
Enviar resumen de experiencia e ingresos percibidos inmediatamente a Superí 1710, Capital

HARINA DE PESCADO
Experto en la elaboración de harina de pescado, según los últimos procedimientos utilizados en el Perú, Estados Unidos y Europa, ofrece sus servicios para la industria argentina. Dirigirse a:
ZUMUN 35 — Florida 337, Capital

IMPORTANTE COMPAÑIA AMERICANA
DE SOLIDO PRESTIGIO INTERNACIONAL
Ofrece
Excelente oportunidad a:
Profesionales o Estudiantes del último año de Ciencias Económicas, Exactas e Ingeniería.
No mayor de 32 años.
Con conocimientos de inglés.
Se los capacitará sobre los más modernos sistemas de computación en cursos que no tienen carácter selectivo para ocupar cargos de responsabilidad.
Escribir enviando curriculum vitae y datos personales a:
C.I. No. 5.225.222
Suc. No. 1 - Poste Restante

SHELL
SHELL COMPAÑIA ARGENTINA DE PETROLEO S. A.
NECESITA
para su Refinería Buenos Aires ubicada en Dock Sud
Ingeniero Electro-mecánico, Ingeniero Mecánico o Ingeniero Electricista que reuna los siguientes requisitos:
- Preferentemente con alguna experiencia en industria petrolera, química o similar.
- Conocimiento de idioma inglés.
- Edad máxima: 28 años.

Dirigirse por carta suministrando datos personales de actuación anterior y sueldo requerido a:
R. I. - CASILLA DE CORREO 1759
CORREO CENTRAL

EMPRESA DE MONTAJES ELECTROMECANICOS
EMPLEADO ADMINISTRATIVO
Bilingüe (castellano-inglés), dactilografía veloz, interesante si tiene conocimientos sobre manejo de materiales. Lugar de trabajo. Ensenada (Bs. As.). Escribir mencionando datos personales, antecedentes y pretensiones a
JEFE DE PERSONAL — CASILLA DE CORREO 59 SUC. 1 — BUENOS AIRES

SECRETARIA
TAQUI-DACTILOGRAFA
mínimo 3 años experiencia, buena presencia, edad 25|30 años, se necesita. Escribir mencionando datos personales, antecedentes y pretensiones a: Jefe de Personal
Casilla de Correo 59, Suc. 1, Buenos Aires

IMPORTANTE INDUSTRIA
del Gran Buenos Aires necesita
PROYECTISTA DE PRIMERA
Con amplia experiencia en equipos e instalaciones. Edad 35 a 45 años. Buenas perspectivas, comedor en fábrica. Sábados libres
Enviar carta detallando antecedentes y pretensiones a:
CASILLA DE CORREO 2727 - CORREO CENTRAL

Varios

COMPRESOR NH3 PARA 500.000 FR/h.
NECESITA
IMPORTANTE EMPRESA
- Régimen de 15ºC + 30ºC.
- Cilindros refrigerados para agua de 28ºC. para trabajar en ambiente de hasta 40ºC.
- Con todos los accesorios de control, presión, temperatura, etcétera.
- Sin motor.

OFERTAS a C. C. 207 — Correo Central

DEUDORES MOROSOS
Gestión en tipais, sin gasto alguno al acreedor si no cobra.
DRES. TRABA
PARAGUAY 1307 - 44-3324

PROPIEDADES
LAVARROPA FRIGIDAIRE
Muy poco uso, totalmente automático, importado, vendo por ausentarme. 80-4245

IMPORTANTE FUNDICION
De acero y hierro, con mecánica propia, desea conectarse con ingeniero o Empresa Comercial, para fabricación de maquinarias.
Escribir a:
C. I. 6.455.463 - Correo Central

Viaje y temas para dos congresos sobre fútbol

El interventor en la Asociación del Fútbol Argentino presentó a los delegados doctor Aldo Porri y señor Juan José Russo, que participarán en los congresos de la Confederación Sudamericana y de la FIFA, que se harán en la ciudad mexicana de Guadalajara, y luego se refirió a los temas que se tratarán en esos días.

Manifestó el señor Armando Ramos Ruiz que el lunes y martes próximo en Guadalaja la CEF abordará la modificación del reglamento del organismo, para dar lugar a la realización del torneo por la copa Interamericana entre los campeones de la Libertadores de América y de la Confederación Centroamericana y del Caribe.

También se oficializará la modificación introducida en los partidos por la copa Europea-Sudamericana, determinación adoptada por su cuenta por el titular de la Confederación, doctor Teófilo Salinas Fuller, y el presidente de la UEFA.

Luego, tendrá entrada una propuesta de la AFA, para modificar el certamen por la copa Libertadores de América, como una forma de acortar su realización. De prosperar esta expresión de deseos, la cuestión será llevada al congreso que se efectuará en diciembre en Asunción o en Río de Janeiro. También se propiciará oficializar el campeonato entre los ganadores de la Europea-Sudamericana, que se efectuará en Old Traford el 16 del actual.

Con ese motivo, mañana frente a Colón actuará un conjunto combinado de tercera y reserva: G. M. Flores; R. Forteis, H. Spadaro, E. Barale y R. Fucceneco; R. Cremasco y R. Pagnanini; F. I. Lavezzi, R. Orife, J. Taverna y L. C. Zibechi Guardavalla suplente, J. Oleynicki.

Festejos

SANTA FE. — Cuando se conoció la resolución de la AFA acerca del jugador Drago, en el Club Colón se reunió inmediatamente un considerable número de asociados, que festejó entusiastamente hasta la madrugada el éxito de la gestión del presidente de la entidad ante las denuncias sobre mala inclusión del citado futbolista.

Dos intransferibles

Platense declaró intransferibles a J. C. Piris y H. Rivero, por quienes se interesaron algunas instituciones.

Final por el trofeo Bodas de Diamante"

Arsenal de Sarandí v. Deportivo Español, en el estadio General San Martín de Tandil.

Arsenal: R. Cámpora; P. Auazik, R. J. Minutti, P. M. Espíndola (capitán) y A. Glavosich o J. Domínguez; S. P. R. Collazo y N. Espada; J. C. Grudzien, J. C. Santiago, H. E. Grandona y A. Villar, Guardavalla suplente, A. J. Pepe. Director técnico, Juan Emilio Elena.

Deportivo Español: R. Viegas; R. O. Gonzalo (capitán), J. D. Castiñeiras, T. Rolan y M. R. H. Sarmiento; R. O. Pérez, E. Alfano y J. Maldonado; Ch. J. Rudzki, G. R. Coronel y E. Teiseire. Guardavalla suplente, R. Castello. Director técnico, Oscar Roberto Resquín.

Desvinculación de Delfín Benítez Cáceres

Delfín Benítez Cáceres se desvinculó de Estudiantes —equipo de primera B— y se adiestra en F. C. Oeste. La entidad de Caseros suspendió por 15 días al jugador Mastropascua, por faltar a los adiestramientos.

Medalla a Morales

Nueva Chicago entregará hoy una medalla al half Morales, por haber jugado 150 partidos consecutivos en el equipo de primera B.

Certamen de rugby de séptima división

En el Club Atlético de San Isidro se realizará hoy a partir de las 9 un certamen de rugby de séptima división en el que intervendrán la entidad organizadora, Obras Sanitarias, Olivos, Universitario, San Isidro Club y Escuela Argentina Modelo.

Microfútbol

En un suplemento en colores, el "Daily Mirror" publicó en Inglaterra una fotografía del equipo de Estudiantes y datos de sus jugadores. A Verón le dicen "El brujo del ala", con magia en su pie izquierdo y a Pachamé "Máquina voladora".

● Uno de los asesores del interventor de la AFA fus expresamente a ver la actuación del referee Arturo Ithurralde, que dirigió Lanús-San Lorenzo. Volvió muy bien impresionado.

● La letra del flamante himno de Estudiantes de La Plata es del ex jugador de la vieja época y luego dirigente de la institución doctor Jorge Calandra y la música de un hincha de ley de los platenses, el cantor Jorge Sobral.

● Roberto "Torito" Aguirre, de Newell's Old Boys, tiene en sociedad con un hermano una empresa de transportes con varios camiones, con servicios en el Gran Buenos Aires.

● Es llamativa la facilidad de Ermindo Onega para dormir en cualquier lugar, aun con ruido.

● El temperamental tucumano Roque Salvador Nievas, de Vélez Sarsfield, vive en Villa Lugano con su compañero Espeche. Le gusta el folklore y toca la guitarra, formando dúo con su otro compañero Iselin Ovejero.

● River Plate, al margen de sus desventuras económicas, está pasando por un excelente momento deportivo. Casi todos sus equipos de fútbol marchan a la vanguardia: primera, reserva, cuarta, quinta, sexta, séptima y octava y en el segundo lugar en tercera y novena.

● Entre los trofeos de Estudiante de La Plata figura un plato de cobre labrado con esta dedicatoria: "Recuerdo de Universidad de Chile al campeón de América, 11-9-68".

● Al grito de "Laucha, Laucha", los bahienses ovacionaron a Jorge Recio a su llegada a Bahía Blanca. Radios, noticieros, reporteros gráficos, familiares y amigos estuvieron con el hijo dilecto de la ciudad sureña. Recio, para retribuir tanto honor, frente a Huracán "se tragó la cancha".

● Reinaldi, delantero de Belgrano de Córdoba, está a punto de recibirse de arquitecto. De ahí que frente a Boca Juniors haya jugado matemáticamente...

● Amadeo Carrizo parece buscar otros rumbos en su actividad comercial. Estuvo en un mercado de Villa Del Parque haciendo averiguaciones con la intención de instalar un puesto para la venta de carne y derivados en sociedad con un matarife.

● El promisorio delantero Jorge Alberto Vicente, de Lanús, trabaja de 7 a 13 en la carnicería de un hermano.

● Al "Negro" Obberti, de Los Andes, lo llaman ahora "Bocaza" por su costumbre de hablar todo el día, de cualquier tema.

● El half Oscar Alberto De Buono, de Tigre —cumplirá 30 años el mes próximo— por las mañanas es empleado civil en la Dirección Bomberos de la Policía Federal.

● El preparador físico de F. C. Oeste y del seleccionado nacional, Adolfo Mogilevski, tiene una fábrica de camisas en sociedad con otra persona.

Desde la llave

Un serio problema se le presenta a la Confederación Argentina de Basket Ball con el campeonato sudamericano y el certamen nacional. Uruguay rechazó el pedido de prórroga que presentó nuestro país y por lo tanto el sudamericano se efectuará a partir del 15 de marzo próximo. Por el otro lado San Luis anunció que no puede adelantar el torneo argentino, el que finalizará el 7 de ese mes. Es decir, que si desea estar presente en Montevideo deberá recurrirse nuevamente a la improvisación, ya que en siete u ocho días es imposible preparar una selección.

● Existen por supuesto soluciones, pero ellas van a chocar con el regionalismo de dirigentes y jugadores. Parecería que importase más representar a un ciudad o provincia que vestir los colores nacionales. Eso está debidamente demostrado a través de varias competencias internacionales, pero lo lamentable es que justamente esos mismos dirigentes, jugadores y entrenadores son los que hablan de la desorganización de nuestro plantel en asambleas, conferencias o reuniones.

● La Confederación Argentina cuenta ahora con un plazo suficiente como para tomar una resolución. De concurrir al campeonato sudamericano —que clasifica para el certamen mundial de Yugoslavia, que se hará en 1970— lo debe hacer con un plantel que supere el alicaído nivel de nuestro basquetbol, y eso sólo se consigue con tiempo y preparación.

● La fiebre de los gimnasios invadió a la Capital Federal. A los que hace poco inauguraron Nolting, Morón, Scholem Aleijem, Don Bosco, se sumará, a partir del 10 de octubre próximo el de Ateneo Popular de Versailles, mientras que Náutico Hacoaj adquirió un terreno en Estado de Israel entre Rawson y Gazcón para construir un pequeño estadio.

● La Municipalidad de San Isidro, mediante la ordenanza 161/68, creó un impuesto adicional de diez pesos moneda nacional a toda entrada para espectáculo público, de cualquier naturaleza, con el objeto de recaudar fondos para el campeonato argentino de basquetbol, que se efectuará en esa ciudad. Esta ordenanza tendrá vigencia hasta el 31 de marzo de 1969.

E. Onega: duerme bien

Varios punteros en el certamen de primera B

Un meritorio triunfo conquistó Luz y Fuerza A (H. Linale - A. Gil Espinosa) en la cuarta fecha de los desquites del campeonato de pelota de primera B. Como local batió a Liniers (H. Thorne - C. Salvador) por 30 a 26 con esta progresión: 4-9, 12-16, 16-16, 21-16, 22-22, 24-24, 29-24 y 30 a 26. Con mayor pegada y sentido para la definición, los ganadores reaccionaron luego de estar en desventaja en la primera mitad. El diferente rendimiento de los delanteros resultó decisivo.

Otros resultados

Zona A: San Miguel 30 v. Gimnasia y Esgrima de Villa Devoto 17 y Sportivo Haedo A 30 v. Racing 27; zona B: Belgrano 30 v. San Lorenzo 22 y Liniers B 35 v. Luz y Fuerza B 33.

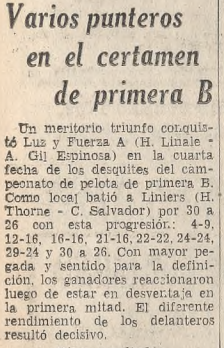

La Argentina necesita un conjunto bien preparado

Nuevas autoridades

Federación Argentina de Pelota

Presidente, Luis Batlle; vicepresidente, Carlos Speroni; secretario, Alberto Brau; prosecretario, Antonio Zola; tesorero, Oscar Villamil; protesorero, Federico Berdiñas; vocales titulares, Pastor Paganini, Juan Salaberry, Romeo Oneto, Alfredo Lorente, Tomás Vázquez y Miguel Muerga, y vocales suplentes, Luis Caniello, Jorge Núñez, Benjamín Galván, Juan D'Amico, Saúl Granel y Florentino De la Parra.

Notable bajante en la regata de la clase Grumete

Como parte de los festejos en celebración de su 11º aniversario, el Club Deportivo Riomar hizo correr una regata para la clase Grumete, en la que participaron marineros y contramaestres de clubes náuticos.

La competencia se hizo con viento nordeste de 20 kilómetros y marea en bajante frente a Olivos, y desde la partida, Florencio Abalos, con Escorpión, y Cándido Urrens, con Yagán, ambos del Yacht Club Argentino, encabezaron la prueba, seguidos muy de cerca por Evaristo Cabrera, con Ventura, del Club Universitario, y Miguel A. Cornejo, con Tango II, del Deportivo Riomar.

El borde a tierra hizo que los dos vanguardistas perdieran posibilidades al varar debido a la intensa bajante, y Cabrera tomó el comando del lote y a poco quedó inhabilitado Cornejo, al tocar una de las marcas del recorrido. Juan Suárez, con Caribou, se ubicó muy cerca del líder, al cual no pudo doblegar, ya que éste cruzó victorioso la línea final.

El resultado de esta competencia, que controló Francisco Botella, fue el siguiente: 1o., Evaristo Cabrera, Ventura, 2h. 12m.35s.; 2o., Juan Suárez, Caribou, 2h.13m.15s.; 3o., José López, Star Dust, 2h.14m.25s.; 4o., Enrique Araneda, Antú, 2h.15m. 33s.; 5o., Carlos Herrara, Sosiego, 2h.27m.40s.; 6o., Florencio Abalos, Escorpión, 2h.32m. 57s., y 7o., Cándido Urrens, Yagán, 2h.37m.31s.

Posteriormente, los participantes se reunieron en un almuerzo en el Club Náutico Olivos, donde se hizo entrega de los premios.

Argentinos en la Unión

La Federación Argentina de Yachting de Carrera confirmó la participación de los timoneles Luis Orella y Pedro Dates y sus tripulantes Manuel de la Orden y Fernando de Aldecoa en el próximo Campeonato del Hemisferio Occidental de Snipe, que se realizará en Jacksonville, en la Unión, a partir del 20 del actual. En calidad de delegado se designó al veterano yachtsman Horacio Campi. Nuestros representantes viajarán por vía aérea el 15 de este mes.

Casa LAZARO COSTA S.R.L.
Servicios de Calidad
CALLAO Y SANTA FE 44-1778 y 42-9871/72
RIOJA 280 97-8000 y 97-0091/92

— AVISOS FUNEBRES —

— SEPELIOS —

✝ Comandante **D. OSCAR ADOLFO AZAR**, q. e. p. d., falleció el día 4/10/68. El Círculo de Gendarmería Nacional tiene el pesar de comunicar el fallecimiento de su estimado asociado y que sus restos serán inhumados hoy a las 15.45 hs. en el cementerio de La Plata. Cjv., Calle 57 No. 918, La Plata. Buenos Aires. Cjd., Calle 62 No. 817, La Plata. S

✝ **ANA WIDIFREDA GILES DE CARLSON**, q. e. p. d., fall. el 4-10-68. — Su esposo, Juan C. Carlson; su hijo Juan Víctor; su hija pol. Mónica Inés Chacon; su hna. política Susana C. de Rossiter; primos, sobrinos y dld. invitan a acompañar sus restos al Cementerio Británico hoy a las 14.30 hs. Cjv., Pedro Ignacio Rivera 5341, Depto. "A". Cjd., Tronador 2769. — Servicio Casa Mauricio Usal, Monte 3512|14. T. E. 73-7790. S

✝ **HERIBERTO M O G E N S ENGEL**, q. e. p. d. fall., 3|10|1968. — Su hijo Juan J. R. Engel (a.); su hija pol. Hilda Schmidt de Engel (a.); sus nietos Jorge Engel (a.) y Heriberto Engel, Máximo y Lotte Lenz; sus hermanos, hermanos pol., sobrinos y dld. (a.) part. su fallecimiento e inv. al sepelio de sus restos que se efectuará desde la capilla del Cementerio Alemán hoy a las 10 hs. — Cochería Alemana.

✝ **JORGE ALEJANDRO GIARDINI**, q.e.p.d., falleció el 4-10-68, c.a.s.r. y b.p. — Su esposa, Elsa Matilde Tossi; su hijo Jorge Alejandro; su Sra. madre, Raquel Rosel de Giardini; sus Sres. padres políticos, Alberto Tossi y Dora López de Calle de Tossi; sus hermanos políticos, Rodolfo Jorge y Roberto Raúl Tossi; tíos, primos y demás deudos invitan a acompañar sus restos al cementerio de la Chacarita hoy a las 15 hs. Casa velatoria, Malabia 150. — Guerrieri Hnos., Corrientes 6773. S

✝ **JORGE ALEJANDRO GIARDINI**, q.e.p.d., falleció el 4-10-68, c.a.s.r. y b.p. — La Unión del Personal de la E.N.E.T. No 11 Manuel Belgrano invita a velatorio y a acompañar los restos del compañero desaparecido al cementerio de la Chacarita hoy a las 15 hs. Casa velatoria, Malabia 150. — Guerrieri Hnos., Corrientes 6773. S

✝ **MARIA ELENA JAMES (Malena Sandor)**, q. e. p. d., fall. 4/10/68, c. a. s. r. y b. p. — Su esposo, José E. Terza, invita a acompañar sus restos al cementerio de la Chacarita hoy a las 16 hs. C|m., Billinghurst 2491, piso 4o. "G", — Cía. Argentina de Carruajes. S.

✝ **MARIA ELENA JAMES (Malena Sandor)**, q. e. p. d., fall. 4/10/68, c. a. s. r. y b. p. — Su señora madre, Rebeca B. de James (aus.); sus hnos. Leonardo y Clara (aus.); hna. pol. Isabel G. de James; sus sobrinos Leonardo Alejandro Patricia y Alejandra; sus tíos, primos y dld. invitan a acompañar sus restos al cementerio de la Chacarita hoy a las 16 hs. C|m. Billinghurst 2491, piso 4o. "G". Cía. Argentina de Carruajes. T.E. 773-0276 y 2263. S.

✝ **MARIA ELENA JAMES (Malena Sandor)**, q. e. p. d., fall. 4/10/68. c. a. s. r. y b. p. — El directorio de Cibernética Argentina invita a acompañar sus restos al cementerio de la Chacarita hoy a las 16 hs. C|m., Billinghurst 2491, piso 4o. "G". — Cía. Argentina de Carruajes. S.

✝ **MARIA ELENA JAMES (Malena Sandor)**, q. e. p. d., fall. 4/10/68, c. a. s. r. y b. p. — El personal de Cibernética Argentina invita a acompañar sus restos al cementerio de la Chacarita hoy a las 16 hs. C|m., Billinghurst 2491, piso 4o. "G", — Cía. Argentina de Carruajes. S.

✝ **MARIA ELENA JAMES (Malena Sandor)**, q. e. p. d., fall. 4/10/68, c. a. s. r. y b. p. — El Estudio Peraza invita a acompañar sus restos al cementerio de la Chacarita hoy a las 16 hs. C|m., Billinghurst 2491, piso 4o. "G", — Cía. Argentina de Carruajes. S.

✝ **MARIA ELENA JAMES (Malena Sandor)**, q. e. p. d., fall. 4/10/68, c. a. s. r. y b. p. — La Sociedad Gral. de Autores en la Argentina (Argentores) invita a acompañar sus restos al cementerio de la Chacarita hoy a las 16 hs. C|m., Billinghurst 2491, piso 4o. "G", — Cía. Argentina de Carruajes. S

✝ **MALENA SANDOR**, q. e. p. d., fall. el 4|10|68. — La Sociedad Argentina de Escritores invita al sepelio de sus restos que se efectuará hoy a las 16 hs. en el cementerio de la Chacarita. S

✝ Dr. **MANUEL LORENZO**, q. e. p. d., falleció el 4|10|68. — La Sociedad Argentina de Autores en la Argentina (Argentores) invita a acompañar sus restos al cementerio de la Chacarita hoy a las 16 hs. C|m., Billinghurst 2491, piso 4o. "G", — Cía. Argentina de Carruajes. S.

✝ **MALENA SANDOR**, q. e. p. d., fall. el 4|10|68. — La Sociedad Argentina de Escritores invita al sepelio de sus restos que se efectuará hoy a las 16 hs. en el cementerio de la Chacarita. S

✝ Dr. **MANUEL LORENZO**, q. e. p. d., falleció el 4|10|68, c. a. s. r. y b. p. — Sus hijas Lucía Fernanda; su Sra. madre, Ana Ramona Demarco de Lorenzo; su Sra. madre política Enriqueta Montero de Granados; sus hermanas política L. de Fuentes y Argentina L. de Salina; sus hermanos políticos Cayetano Galli y Ricardo Salina, Victoria Granados de Miguens y Ramón Miguens; sus tíos, sobrinos, primos y dld. invitan a acompañar sus restos al C. de Flores hoy a las 10.30 hs. C|m., Pueyrredón 1741. — Casa Lázaro Costa. S.

✝ Dr. **MANUEL LORENZO**, q. e. p. d., falleció el 4|10|68, c. a. s. r. y b. p. — Sus sobrinos Francisco Messina y Julia Fuentes de Messina, Carlos Fuentes, Dora Riesco de Fuentes, Carlos Gavalda y Marta Galli de Gavalda, Eduardo Galli y Alicia Couto de Galli, Alicia Inés y Susana Miguens, invitan a acompañar sus restos al C. de Flores hoy a las 10.30 hs. C|m., Pueyrredón 1741. — Casa Lázaro Costa. S.

✝ Dr. **MANUEL LORENZO**, q. e. p. d., falleció el 4|10|68, c. a. s. r. y b. p. — Sus sobrinos nietos Daniel Messina, Marcelo Carlos, Carlos Mariano y María Mercedes Fuentes y María Marta y José María Gavalda, invitan a acompañar sus restos al C. de Flores hoy a las 10.30 hs. C|m., Puyrredón 1741. — Casa Lázaro Costa. S.

✝ Dr. **MANUEL LORENZO**, q. e. p. d., falleció el4|10|68. — Dr. Horacio Alberto Macagno invita a acompañar los restos de su dilecto amigo al C. de Flores hoy a las 10.30 hs. C|m., Puyrredón 1741. — Casa Lázaro Costa. S

✝ Dr. **MANUEL LORENZO**, q. e. p. d., falleció el 4|10|68, c. a. s. r. y b. p. — Sus hijas Lucía Fernanda; su Sra. madre, Ana Ramona Demarco de Lorenzo; su Sra. madre política Enriqueta Montero de Granados; sus hermanas política L. de Fuentes y Argentina L. de Salina; sus hermanos políticos Cayetano Galli y Ricardo Salina, Victoria Granados de Miguens y Ramón Miguens; sus tíos, sobrinos, primos y dld. invitan a acompañar sus restos al C. de Flores hoy a las 10.30 hs. C|m., Puyrredón 1741. — Casa Lázaro Costa. S

✝ **ADELAIDA JULIA CLEROT DE SUAREZ**, q. e. p. d., falleció el 4|10|68, c. a. s. r. y b. p. — Su esposo, Adolfo Ismael Suárez; su hija Dora Beatriz (Noni); hermana María Eugenia Clerot de Girolamo; futuro hijo político Juan Manuel Díaz; hermana política María Luisa Tapia de Clerot; sobrinos, sobrinos nietos, sobrinos políticos y dld. invitan a acompañar sus restos al cementerio de San Isidro hoy a las 15 hs. C|mort., Alsina 82, San Isidro. St.

✝ **FLORA E. DE IRURETA VDA. DE MUNARIS**, q. e. p. d., falleció en Miramar el 4-10-68, c. a. s. r. y b. p. — Sus hijos Flora M. de Andueza, Iride M. Vda. de Freijo y Segundo; sus hijos políticos Anselmo L. Andueza y América Llorens de Munaris; sus nietos Alejandro José, Leonardo José y Mario José Freijo y María Matilde, María Mercedes, María Marta y Segundo Munaris; su hermano Juan; hermanos políticos, sobrinos, primos y demás deudos invitan a acompañar sus restos al cementerio local, previa misa de cuerpo presente en la parroquia San Andrés a las 16 horas. Casa de duelo, calle 17 Nº 1331, Miramar. — Servicio Casa Granzotto, Diag. Fortunato de la Plaza 1523, T. E. 50. S

✝ **GUILLERMO B. O'GORMAN**, q. e. p. d., falleció en Lobos el 4|10|68, c. a. s. r. y b. p. — Sus hermanos María Alicia O'G. de Ruggieri, Magdalena, Eduardo, Delia, Patricio, Anita O'G. de Vistalli, Pedro José, Carlos y Jorge Hernán políticos Jorge G. Ruggieri, Magdalena Robaldi, Elisa Panero, Juan Vistalli, Leonilda Blasco y Claudina Semino; tía política Catalina Heavin de O'Gorman; primos, sobrinos, sobrinos políticos y demás deudos invitan a acompañar sus restos al cementerio local hoy a las 15.30 hs. C|mort., Salgado 636, Lobos. — Casa Regina. S

✝ **ERNESTO EDELMIRO PRAT**, q. e. p. d., falleció el 4|10|68 a los 53 años, c. a. s. r. y b. p. — E. Jorge Mutti y Cía., S. C. participa el fallecimiento e invita a acompañar los restos de su socio-director-martillero hoy 5 de octubre a las 10 hs. al cementerio de San Nicolás, en cuya iglesia catedral, Sus restos son velados en Chacabuco 179. Hogar de duelo, Nación 340, dpto. 6. — Servicio Fernández y Cía. S. R. L., Irigoyen 365.

✝ Sor **ANDREA (Zunilda) RODRIGUEZ RIVADAVIA**, q. e. p. d., falleció el 4|10|68, c. a. s. r. y p. d., La Comunidad de Santa Escolástica participa su fallecimiento e invita a la misa de cuerpo presente que se celebrará hoy a las 10 hs. en la iglesia del monasterio (Martín Rodríguez 547, Victoria).

✝ **CARLOS F. SARDA**, q. e. p. d., falleció el 4|10|68, c. a. s. r. y b. p. — Sus hermanos Rodolfo y Esther S. de Dubourg; hermana política Teresa W. de Sarda; sobrinos, sobrinos nietos, primos y dld. invitan a acompañar sus restos al cementerio de Chacarita hoy a las 15.30 hs. C|mort., Jujuy 84. — Casa Lázaro Costa. S

— PARTICIPACIONES —

✝ Mayor **ALVARO N. ALVAREZ REYNA**, q. e. p. d., falleció el 2|10|68. — Asoc. Ofic. Ret. FF. AA. part. restos digno consocio fueron inhumados el 2|10|68 en Luján. P.

✝ **CARMEN GARRIGA DE FERRER**, q. e. p. d., falleció en Rosario el 4|10|68. Sus hijos Ricardo, Alberto y María; hijas políticas Delia y Susana; nietos Ricardo y Marta Ferrer, Susana F. de De Lallosa y Alberto Guillermo Ferrer Lura; nieto político Juan Ramón De Lallosa; bisnietos María Valeria y Juan Martín De Lallosa; hermanos y demás deudos participan su fallecimiento y que sus restos fueron inhumados ayer en la ciudad de Rosario. Casa de duelo, Echeverría 758. Acassuso. P.

✝ Alférez **RAUL ANTONIO FERREYRA CAMPOS**, q. e. p. d., falleció el 3|10|68. — La comisión directiva del Círculo de Aeronáutica participa el fallecimiento del camarada socio, ocurrido en Córdoba. Cjd., Balcarce 74, Córdoba. P.

✝ **JUANA FONTANA DE FONTANA**, q. e. p. d., falleció el 2|10|68, c. a. s. r. y b. p. — Su esposo, Carlos Fontana; sus hijos Luis, Haydée y Osvaldo; hija política Elisabet Marrov; sus nietos Silvia, Carlos y Cristina; hermana Rosa F. Vda. de Val; sobrinos y dld. participan su fallecimiento y que sus restos fueron inhumados en el cementerio de Olivos. Cjdelo, Rawson 2774, Olivos. — Casa Trezza, de Franco Hnos.

✝ **SILVIA E. KNUTTY CASTAÑEDA DE FUNES**, q. e. p. d., falleció el 4|10|68, c. a. s. r. y b. p. — Su esposo, Teodoro Funes; sus hijos Teodoro, María Silvia y María Sara; su madre, Sara Castañeda Vega de Knutty; sus tíos Rafael Castañeda Vega y Ecilda C. V. de Tarradellas y tíos políticos José Manuel H. Albarracín, Elida D. Tarradellas, María Esther M. A. de Castañeda Vega y Zelmira A. de Castañeda Vega participan que sus restos serán inhumados en el cementerio de San Gerónimo hoy a las 9 hs. Cíd., Arturo M. Bas 398, Córdoba. P.

✝ **SILVIA E. KNUTTY CASTAÑEDA DE FUNES**, q. e. p. d., falleció el 4|10|68, c. a. s. r. y b. p. — Sus primos Silvia y V. de Moyano Crespo, María Teresa C. V. de Allaza García, Rafael Castañeda Vega, Horacio Albarracín, Elías D. Tarradellas, Ecilda M. Tarradellas y Martín Tarradellas, Rosario C. V. de Peloti, Julia C. V. de Ordóñez y Silvia Castañeda Albarracín y María Inés Castañeda Albarracín participan que sus restos serán inhumados en el cementerio de San Gerónimo hoy a las 9 hs. Cíd., Arturo M. Bas 389, Córdoba. P.

✝ **CLARA PIAGGIO DE GARCIA**, q. e. p. d., falleció el 4|10|68, c. a. s. r. y b. p. — Sus hijos Francisco R. y Francisca E. Goyo de García Piaggio; sus nietos Francisco M., Clara E. y Gloria M.; sus hermanos Lorenzo y Beatriz Piaggio, Clara Gómez, Argentina Ibaceta Echegaray y Marta Echegaray y dld. participan que sus restos fueron inhumados ayer en el C. de la Chacarita. Cíd., Belgrano 817. Ramos Mejía. — Casa Lázaro Costa. P

✝ **CLARA PIAGGIO DE GARCIA**, q. e. p. d., falleció el 4-10-68. — El estudio jurídico del doctor Francisco R. García Piaggio participa que sus restos fueron inhumados ayer en el C. de la Chacarita. Cjd., Belgrano 817. Ramos Mejía. — Casa Lázaro Costa. P

✝ **JUAN BAUTISTA GOITY**, q. e. p. d., falleció en San Juan el 29 de septiembre de 1968, c. a. s. r. y b. p. — Su esposa, Graciana Amestoy de Goity; su hija Lía Esther; su nieto Argentino Goity de Espil y Gregorio Goity; sus hermanas políticas María, Mariana, Carmen Ana Amestoy y Magdalena G. de Goity; sobrinos, primos y demás deudos participan su fallecimiento y que sus restos fueron trasladados a la ciudad de Santa Fe, velándose en lo Asociación Bancaria, e inhumados en el cementerio municipal previa misa de cuerpo presente. Casa de duelo, San Martín 2192. P.

✝ Ingº **MARIO GUGLIELMETTI**, q.e.p.d., falleció el 2-10-1968, c.a.s.r. y b.p. — Sus hermanas Margarita y Rina; primos y demás deudos participan su fallecimiento y que sus restos serán inhumados el 3 del corriente en el cementerio de la Chacarita, Cídulo, Rodríguez Peña 703, piso 10º, Dto. A. — Casa Perissé-Laffue, Entre Ríos 840. P

✝ **GRACE KATHLEEN (Kitty), Viuda de A. M. HENDERSON SCOTT C. B. E.**, q. e. p. d., falleció el 25 de septiembre de 1968 en Inglaterra a los 81 años de edad. — Hija mayor del fallecido Dr. George Mackern y señora, por muchos años residentes en Cinco Saltos, Río Negro. P.

✝ **MARIA SOFIA VANNEY DE PIANGIARELLI**, q.e.p.d., falleció el 3 de octubre de 1968. — Su Sra. madre política, Carmela G. de Piangiarelli; sus hermanos políticos Mario Piangiarelli, Enriqueta P. de Vicien, Lina P. de Bompadre, Blanca P. de Micelli, Luisa P. de Piangiarelli, Eugenia del V. de Piangiarelli, Jorge Vicien, Edmundo Bompadre y José Micelli; sus sobrinos y primos políticos participan su fallecimiento y que sus restos fueron inhumados ayer en el cementerio de la Chacarita, Cídulo, Timoteo Gordillo 973. — Servicio Carbone e Hijos. P

✝ **MARIA MARGARITA NAZAR MIGUENS DE VILLALONGA**, q.e.p.d., falleció el 4-10-68, c.a.s.r. y b.p. — Sus hijos Roberto Carlos N. de Gaviña Naón, Elena, Graciela V. N. de Colombres, César, Lucía V. N. de Virasoro, Víctor Rómulo, María Cecilia Teresa V. N. de Plá Señoras, Martha V. N. de Masehwitz e Inés; hermana Doroteo Nazar Miguens de Undurraga; hijos políticos Hortensia Rinch Aitgell de Villalonga Nazar, Ramón Rivas G. Colombres, Nelly Agüero Zabaleta de Villalonga Nazar, Raquel Capobianco de Villalonga Nazar, Julio Plá Señoras y Enrique Maschwitz; nietos Villalonga Rinch, Colombres, Virasoro, Villalonga Ezcurra, Villalonga Agüero, Villalonga Capobianco, Plá Señoras y Maschwitz; hermanos políticos Valentina García Mansilla de Nazar, Roberto Carlos, María Dolores Villalonga, Francisco José Villalonga, María Antonia Villalonga y Susana Brandt de Villalonga; sobrinos, primos y dld. participan que sus restos fueron inhumados en el cementerio de la Recoleta, previa misa de cuerpo presente en la iglesia Abadía Regina Pacis. — Casa Andaluz, P (Pensa).

✝ **BLANCA LEDA CERUSICO DE CARDOSO (Negrita)**, q. e. p. d. Falleció el 11-9-68. — Su esposo, sus hijos, su madre y familiares agradecen profundamente las expresiones de condolencia recibidas. Sólo Dios, razón y causante de todas las cosas, nos podrá hacer resignar y aceptar el porqué se llevó de este mundo a esta hija, esposa y madre excepcional llena de amor, ternura y bondad.

✝ Doctor **JUAN GUILLERMO CASAS**, q. e. p. d., falleció el 23-9-68. — Sus familiares agradecen a sus amigos, relaciones e instituciones la asistencia al velatorio y sepelio, ofrendas florales y demás expresiones de condolencia recibidas. A

✝ **LUCIA AMERIO DE CELASSO**, q. e. p. d. Falleció el 5-9-68. — Su esposo, Carlos Celasso; sus hijos capitán de corbeta (R.E.) Renato Celasso y Hugo Celasso; sus hijas políticas y demás familiares agradecen ofrendas florales y demás expresiones de condolencia recibidas.

✝ **DOMINGO CELHAIBERRY**, q. e. p. d., falleció en Supacha el 23|9|68, c. a. s. r. y b. p. — Su esposa, Ana María Etchepareborde de Celhaiberry; su hijo Domingo Pedro; su madre política Ana J. de Etchepareborde; su hermana María Celhaiberry; hermanos políticos, sobrinos, primos y demás deudos agradecen a sus relaciones la asistencia al velatorio, ofrendas florales y demás expresiones de condolencia recibidas. A.

✝ **MARIA TERESA GRECO DE VARELA**, q. e. p. d., falleció 3|9|68. — La familia agradece profundamente todas las expresiones de condolencia recibidas. A.

— MISAS Y FUNERALES —

✝ **EMILIO BIRGER**, q. e. p. d., falleció el 5|10|67.—Su esposa, Leonor Morgen de Birger; su hijo Alfredo E., hijas políticas Albertina E. F. y Sara E. R.; nietos Pablo E., Alfredo I. y Alfredo E. y dld. invitan al funeral que por el eterno descanso de su alma se oficiará en la basílica San José de Flores, Rivadavia 6050, hoy sábado 5, a las 9.45 hs. v5

✝ **EMILIO BIRGER**, q. e. p. d., falleció el 5|10|67. — Birger S.A.I.C. invita al funeral que por el eterno descanso de su alma se oficiará en la basílica San José de Flores, Rivadavia 6050, hoy sábado 5, a las 9.45 hs. v5

✝ Dr. **CARLOS F. CAPURRO**, q. e. p. d., falleció el 5|9|68, c. a. s. r. y b. p. — Su esposa, Helena Barni de Capurro; su Sra. madre, María P. Martignone de Capurro; sus padres pol., parientes y demás familiares invitan a la misa que por el eterno descanso de su alma se oficiará hoy a las 19.30 hs. en la parroquia de Santa Elena (José F. Segui 3815). v5

✝ Doctor **MARCELO TORCUATO DE ALVEAR**, ilustre presidente de la Nación Argentina, 1868 - 4 de octubre - 1968. q. e. p. d. — La Comisión Nacional de Homenaje en el centenario de su natalicio, invita a los que fueron sus colaboradores, amigos, relaciones, instituciones de bien público y al pueblo en general a prestar su adhesión a los actos recordatorios que se llevarán a efecto hoy, sábado 5 de octubre a la hora 10.30, en la basílica del Pilar y a las 11 hs. en el cementerio de la Recoleta. M|Y|F

✝ **RUBEN OSCAR GONZALEZ OCANTOS**, q. e. p. d., falleció el 4-10-67. — Su esposa, Mabel E. de González, Ocantos e hijos invitan al funeral que por eterno descanso de su alma se oficiará hoy, 5 de octubre, en la iglesia San Pablo de Turdera a las 10.30 hs., Sulpacha 110. M|Y|F

✝ **JOSE JUEGUEN**, q. e. p. d. Falleció el 6|10|67. — Su esposa, hijos y nietos invitan al funeral que se oficiará a su querida memoria, hoy a las 11 hs. en la basílica del Sagrado Corazón de Jesús (Av. Vélez Sarsfield 1351).

✝ **GISLENA ANA ROSAS DE MAS**, q. e. p. d., falleció el 28-6-68. — Su esposo invita a la misa que por el eterno descanso de su alma se oficiará mañana 6 a las 11 hs. en la capilla del Sanatorio del Diagnóstico (Marcelo T. de Alvear 2346). M|Y|F

✝ **ORIELE G. DE MONDINO (Ada)**, q. e. p. d., falleció el 5|10|67.—Su familia invita a la misa que en su memoria se oficiará hoy sábado 5, a las 11.20 horas, en la iglesia del Carmen, Rodríguez Peña 847. v5

✝ **MIGUEL PANDO**, q. e. p. d., falleció el 5-9-68, c. a. s. r. y b. p. — Sus hijos Miguel (José), Rafael, Manuel, Adela y Felisa; hijas políticas Sara Moreno, María Teresa Peralta Ramos, Mercedes Pacheco, María Celia González Calderón y Marcela Casado; nietos, bisnietos, sobrinos y demás familiares invitan al funeral que por el eterno descanso de su alma se oficiará hoy sábado 5 a las once horas en la basílica de Ntra. Señora de la Merced, Reconquista Nº 207. M|Y|F

✝ Doctor **ALFREDO J. PESCETTO**, q. e. p. d., falleció el 8-10-68, c. a. s. r. y b. p. — Su familia invita a la misa que se oficiará en su memoria el 8 de octubre a las 11 horas en la capilla del Hospital Italiano, Gascón 450. M|Y|F

✝ **JULIO SAENZ**, q.e.p.d., falleció el 9-10-67, c.a.s.r. y b.p. — Su esposa, Amalia Caballero; sus hijos Elsa A. Sáenz de Conde, Elida Sáenz de Hernández, Rodolfo Conde y Fernando Hernández (h); nietos Rodolfo Julio y Adriana Gabriela Conde Sáenz; Marcela María y Paula María Pujol Sáenz; hermanos, hermanos políticos, sobrinos, primos y dld. invitan a la misa que por el eterno descanso de su alma se celebrará el miércoles 9 a las 10.30 hs. en la Capilla de San Roque (Basílica de San Francisco, Alsina y Defensa).

✝ Doctor **MARCELO TORCUATO DE ALVEAR**, ilustre presidente de la Nación Argentina, 1868 - 4 de octubre - 1968. q. e. p. d. — La Unión

Carrera para productos es el clásico Bustillo

Vicasin tendrá en Vif y Chime a serios rivales

Un clásico para productos de tres años, sobre la tradicional distancia de una milla, es la prueba de mayor significación de la reunión que se desarrollará esta tarde en el hipódromo de Palermo.

Otras ocho atractivas competencias integran el programa de la reunión, cuya primera carrera se largará a las 11.

Se destacan Vicasin y Vif

En el cotejo inicial figuran inscriptos cuatro potrillos y dos potrancas, pero ya se registró la deserción de Matorral, el único perdedor del grupo.

De los restantes competidores se destacan Vicasin, y Vif, los cuales hasta el presente sobresalieron en pruebas de velocidad.

Vicasín demostró recientemente en el circo sureño que su porvenir no está limitado a las carreras de velocidad, puesto que el hijo de Vitelio apabulló a sus rivales sobre 1400 metros, finalizando la prueba con sus energías intactas. Además ya probó su adaptabilidad al terreno anormal, donde, seguramente, se desarrollará el encuentro de hoy. Estas circunstancias acentúan aún más sus probabilidades de triunfo.

Vif, su mayor enemigo, comenzó destacándose desde muy temprano. Su precocidad le permitió alcanzar su primera victoria apenas iniciada la temporada. De allí en adelante fue animado algunos cotejos clásicos sin mayor eficacia, pero últimamente volvió demostrar una marcada velocidad. Ahora hará un segundo intento en pruebas de distancia intermedia, y puede resultar un poderoso adversario.

Chime como tercera figura

La tercera figura de la carrera es Chime, la potranca que en el principio de su actuación pareció que podría tratarse de una de las mejores representantes de su sexo. Pero en las grandes pruebas de potrancas la hija de Datour no respondió en la medida esperada. Ahora tratará de reeditar sus triunfos en una prueba que, aún muy severa, no excede de su capacidad.

El handicap de velocidad

El retorno a la actividad de un ejemplar de la jerarquía de Aristides, da brillo al handicap de velocidad, denominado VII Congreso Nacional de Alergia e Inmunología, otra de las pruebas más atractivas de la jornada, y que con mayor detalle se comenta en la apuesta triple.

HIPODROMO DE PALERMO — REUNION No. 84

1a. carrera — Premio CHEAPLOVE — 1600 metros — A las 11

Comalal	6P	6P	2P	2P	1	**Armonista**	10	H. Ciafardini	3 56
Carcarañá	—	—	6L	0P	2	**La Baby**	5	J. Rolón	3 56
L. Arq'ta	—	—	7P	4L	3	**Hilada**	4	J. Martino	3 56
Cl. Ryan	—	—	9P	4P	4	**Arapecha**	7	A. Richart	3 56
Clarín	0L	0P	5L	4L	5	**Trafilada**	13	X. X.	3 56
Cyllene	—	—	—	—	6	**Charatey**	6	C. O. Sáenz	3 56
L. Herr'ra	—	—	—	0P	7	**Requerida**	9	H. Ventura	3 56
El Resero	—	—	—	—	8	**Desenfrenada**	12	A. Sánchez	3 56
J.d.Atucha	—	—	—	—	9	**Axestone**	11	J. Torres	3 56
Congreso	—	0P	9P	7P	10	**Biblica**	3	R. Encinas	3 56
Tipuani	—	—	—	0P	11	**Candle Light**	1	M. De Santis	3 56
Pur Sang	—	—	—	—	12	**Oh-la-lá**	2	J. Fajardo	3 56
E.Tordillo	—	—	—	3P	13	**Discusión**	2	J. Mantilla	3 56

Sideral	Sincopa	J.Lapistoy
Last Order	Virg. Gaucha	E.Quijano
Lacydon	H. Tropezón	A.R.Bian'no
Argos	Pechadora	A.Tedeschi
Arab. Night	Temeridad	F.A.Calonje
Pechazo	R.d.Pago	J.F.Penna
C. Petition	Réplica	J.Martínez
Bell Hop	Sin Freno	J.Fregonese
Lisonjero	Codeina	D. Bordón
Jardiniere II	P.Buena	A.L.Salvati
Riesgo	Birmana	O. Ojeda
Lt.Gloaming	N.m.Olvides	J.A.Lema
Olse	B. Girl	M.Dacosta
Pechazo	Disidencia	C. Sola

LLAVE Nº 1: 1 Armonista, 3 Hilada — **LLAVE Nº 2**: 2 La Baby, 6 Charatey — **LLAVE Nº 3**: 4 Arapecha, 5 Trafilada — **LLAVE Nº 4**: 7 Requerida, 8 Desenfrenada, 12 Oh-la-lá — **LLAVE Nº 5**: 9 Axestone, 10 Biblica — **LLAVE Nº 6**: 11 Candle Light, 13 Discusión

Axestone (9) — Discusión (13) — Armonista (1)

2a. carrera — Premio TIBERIO — 1600 metros — A las 11.40

Hern'to	—	—	—	7P	1	**Red Girl**	8	J. Alvis	4 53
S. Spiritu	2P	3P	4P	3P	2	**Sargentia**	13	O. Cincuneguí	4 53
D. Victor	0P	6L	0P	4L	3	**Divorciada**	5	S. Elrin	4 53
Clan Ryan	5P	4P	5P	4L	4	**Zimriya**	15	J. Banega	4 53
Dyra	6S	6P	4P	5P	5	**Heródiana**	14	P. Palmieri	4 53
V. Tata	—	—	—	9P	6	**Hayaca**	8	N. Pérez	4 53
H. Alb'to	2L	5L	0P	2P	7	**Magrit**	3	no correrá	4 53
Chito 34	0P	8P	2P	7P	8	**Celsia**	9	J. Oural	4 53
19 d. O'bre	3P	7P	3P	7P	9	**La Calera**	19	M. Asa	4 53
S. Telmo	—	0S	7P	2L	10	**Tigresa**	4	N. Mezzotero	4 53
7 d. N'bre	8P	7P	5L	8L	11	**Cortadora**	2	L. Flores	4 53
P'cho M.	—	0P	0P	0L	12	**Evabien**	18	M. Barroso	4 53
A. Elena	6S	0P	5P	4P	13	**Pechina**	11	no correrá	4 53
Ramirito	5P	3P	2P	2P	14	**Snow Glory**	10	O. Yedro	4 53
Palermo	—	—	—	—	15	**Crucefia**	16	no correrá	4 53
Cacan	0P	2P	0P	4P	16	**Mesona**	12	R. Sosa	4 53
La Tripie	6S	4P	4P	6P	17	**Sexy Girl**	7	no correrá	4 53
D. Felipe	—	—	0L	9P	18	**Purretita**	1	J. Toro	4 53
R.d.l. Cruz	—	—	—	—	19	**Sacha**	17	no correrá	4 53

Aprobstol	Old Flame	M. Bergos
Guaián	Salvajona	C. Sola
M. Merry	Diabilla	S. Sosa
G. Medalist	Eirena	A. Spandrio
Hyphen	Tutora	F. Guerrero
Last Order	Marseillaise	R. Alvarez
Retrial	Maly	O. Sarina
Esquilino	Campeona	D. Castillo
Snow Cat	Qué Busca?	L. A. Ferro
Tahoe	Finojosa	L. A. Ferro
Hokusai	Mifariñera	N. Corrado
Madison	Eleodora	E. A. Fillol
Guatán	Fechuga	M. M. Sosa
Order	Big Star	N. Lugrin
G. Stream	Cruz Roja	A. Gioy'tti
Atlas	Hijamari	A. Salvati
Scotch	Kabiieña	G. Jerez
Aiell	A. of England	G. Alvariza
Riesgo	Sanguilé	O. Do'guez

LLAVE Nº 1: 1 Red Girl, 3 Divorciada, 13 Pechina — **LLAVE Nº 2**: 2 Sargentia, 4 Zimriya, 12 Evabien — **LLAVE Nº 3**: 5 Heródiana, 6 Hayaca, 9 Celsia, 10 Tigresa — **LLAVE Nº 4**: 7 Magrit, 11 Cortadora, 16 Mesona — **LLAVE Nº 5**: 8 Celsia, 15 Crucefia, 17 Sexy Girl — **LLAVE Nº 6**: 14 Snow Glory, 18 Purretita, 19 Sacha

Snow Glory (14) — Mesona (16) — Sargentia (2)

3a. carrera — Premio STOP DRINKING — 1000 metros — A las 12.30

(EN ESTA CARRERA COMIENZA LA APUESTA TRIPLE)

Estud'tes	—	0P	2L	5L	1	**Toquete**	8	H. Barrera	3 56
La Racha	—	—	—	—	2	**Isabelino**	2	no correrá	3 56
L. Alhajas	—	—	—	—	3	**El Macuco**	23	A. Pla	3 56
Sejo	—	9L	3L	7P	4	**Bior**	24	no correrá	3 56
M. Susana	0S	0S	0P	0P	5	**Kontradato**	10	E. Pellegrino	3 56
Pino	—	0S	0P	9P	6	**Mantaro**	20	J. Lococo	3 56
El Ruano	—	—	—	2L	7	**L. Chance**	28	J. Torres	3 56
El Ruano	6P	9P	5P	3P	8	**Barraza**	7	A. Sánchez	3 56
E. Ranc'ro	—	—	—	—	9	**Oriental**	29	J. Fajardo	3 56
B. M. A.	—	—	—	—	10	**Bambollero**	9	J. A. Díaz	3 56
L. 2 V'nes	—	—	—	—	11	**Sharped**	16	no correrá	3 56
C'solo N. O.	4P	4P	3P	4P	12	**Atardecer**	27	A. Etchart	3 56
Valentín	—	—	—	—	13	**(R. Egipcio**	25	A. Colocci'o	3 56
K.-Patri	—	—	—	0P	14	**(Beto**	6	P. Bustos	3 56
Cl Ryan	—	—	—	—	15	**Arco**	18	H. Prieto	3 56
A. U. F. d.	—	—	6S	9P	16	**Prevol**	30	no correrá	3 56
D. Arturo	—	—	—	—	17	**Almagro**	12	J. Iglesias	3 56
F. Vanesa	—	—	—	—	18	**Muezzin**	19	M. Garay	3 56
M. Elisa	8P	3P	3P	3P	19	**Manfred**	4	O. Nardi	3 56
C. M'cela	—	—	—	—	20	**Esquifoso**	13	J. G. Pereyra	3 56
R. Santa	—	—	9P	0P	21	**G. Piloto**	26	J. Oural	3 56
Fauro	5S	3S	7P	5P	22	**Musiero**	1	G. Pérez	3 56
R. y Moni	—	—	—	6P	23	**Batueco**	17	R. Honorato	3 56
T. y Lonja	2L	2L	4L	0P	24	**Dinero**	15	M. Inzúa	3 56
Victoria	0P	6P	0P	0P	25	**El Mucamo**	11	R. Encinas	3 56
L. P'chulos	—	—	—	—	26	**Alfiri**	14	H. R. López	3 56
A. Puesto	4P	6P	5P	2P	27	**V. Yacaré**	28	Idler	3 56
V. Cent'rio	5P	8P	7P	6P	28	**Idler**	5	O. Cosenza	3 56
Patita	0P	8P	3P	2P	29	**Montes**	21	J. Lago	3 56
R. d Janeiro	—	—	—	8P	30	**Mortifero**	22	A. Fernández	3 56

Negreta	A. Derito
C. Criolla	M. Loza
Malanga	A. Jacoby
J. Real	C. Sosa
Kontrafija	C. Martello
Lulea	F. Vitale
L. Luck II	E. Quijano
Bonachona	E. Quijano
Perv'sa	M. Dacosta
Bouteille	J. Lazzari
H. Empire	H. Saccone
S. Marta	J. Ferro
Maloggia	C. Quiroga
C. Quiroga	A. Tedeschi
Cofia	G. Benvenuti
Migala	A. Card'le
Amiguita	A. Scord'glia
Arabia	J. Penna
Sixtina	D. Bordón
Codeina	A. Zurita
Troña	H. Strigilo
Mushura	J. F. P'ez
B. Suit	P. R. Díaz
Billetera	J. Ojeda
Trevinga	J. Brondo
Monika	J. Calcagno
Bobita	D. Pascual
Mi Paulina	H. Casal'ti
Pertiguera	J. Lofiego
Una Luz	M. Baldini

LLAVE Nº 1: 1 Toquete, 3 El Macuco, 4 Bior, 5 Kontradato, 6 Mantaro, 7 L. Chance, 8 Barraza, 9 Oriental, 10 Bambollero, 11 Sharped, 12 Atardecer, 13 (R. Egipcio, 14 (Beto, 15 Arco, 16 Prevol, 17 Almagro, 18 Muezzin, 19 Manfred, 20 Esquifoso, 21 G. Piloto, 22 Musiero, 23 Batueco, 24 Dinero, 25 El Mucamo, 26 Alfiri, 27 V. Yacaré, 28 Idler, 29 Montes, 30 Mortifero — **LLAVE Nº 2**: 2 Isabelino — **LLAVE Nº 3**: 16 Sharped — **LLAVE Nº 4**: 17 Almagro — **LLAVE Nº 5**: 26 Alfiri — **LLAVE Nº 6**: 28 Idler

Manfred (19) — Montes (29) — Viejo Yacaré (27)

4a. carrera — Premio PREMIO FORE — 1800 metros — A las 13.20

(EN ESTA CARRERA CONTINUA LA APUESTA TRIPLE)

M. y M'celo	7P	2P	6P	4P	1	**Buena Prenda**	1	C. Sauro	4 57
Sp. Club	0P	4P	4P	7P	2	**Deserlora**	4	O. Domínguez	4 57
Candilejas	3P	3P	0P	1P	3	**Embrumée**	9	V. Sanguinetti	4 57
Jean Bart	0P	1L	3P	8P	4	**Supra Nóbile**	5	no correrá	4 57
S. Cristina	7S	8L	5L	8P	5	**Magaña**	12	J. A. Díaz	4 54
L. y Dany	1P	0P	4P	6P	6	**Cholgoia**	8	R. Ramírez	5 54
Gardelito	1P	4P	5P	5P	7	**Chit-Chat**	10	A. Pla	4 54
Elume	8L	0S	0S	9P	8	**Old Star**	2	J. Fajardo	5 54
V. Sarm'to	0L	0L	0L	0P	9	**P'cesa Mora**	13	P. Colman	4 54
Brignoles	4L	5P	5P	2P	10	**Mar y Sierra**	6	R. Encinas	5 54
L. Higuera	4L	0P	6L	8L	11	**Arfada**	7	F. Fagin	5 54
El Jabalí	3L	1L	3L	5P	12	**Stambuka**	11	no correrá	5 54
M. Nenas	5P	2P	2P	3P	13	**Firmly**	14	V. Sabin	4 54
E. Coyita	0P	0P	0P	7P	14	**Sheting**	3	no correrá	5 51

Bonín	Prendada	I. Núñez
Deauville	Madrás	J. Maldotti
Malambo	Embrocada	J. Calcagno
Again	Cristiza	A. Gioy'tti
Apúrese	Moruna	M. Escaglés
Gold Medalist	Choli	F. Pérez
Rugosa	Camberra	H. Soriano
Toreador	Old Flame	G. Larriera
P. Colman	Mercería	B. Moreno
Tanteador	Mar Clara	R. Bruno
Beigler Bey	La Gloire	R. Ghigl'tti
Espadín	Perugia	O. Puente
Sabio	Solidez	D. Pascual
Poderoso	Conada	R. Romero

LLAVE Nº 1: 1 Buena Prenda, 4 Arapecha, 5 Trafilada — **LLAVE Nº 2**: 2 Deserlora, 3 Embrumée, 4 Supra Nóbile, 5 Magaña, 6 Cholgoia, 7 Chit-Chat, 8 Old Star, 9 P'cesa Mora, 10 Mar y Sierra, 11 Arfada, 12 Stambuka, 13 Firmly, 14 Sheting — **LLAVE Nº 3**: 16 Miyauca, 19 Pial — **LLAVE Nº 4**: 7 Requerida, 8 Desenfrenada, 12 Oh-la-lá — **LLAVE Nº 5**: 11 Candle Light, 13 Discusión

Firmly (13) — Mar y Sierra (10) — Embrumée (3)

5a. carrera — Premio "VII CONGRESO NACIONAL DE ALERGIA E INMUNOLOGIA" — A las 14.5

(EN ESTA CARRERA FINALIZA LA APUESTA TRIPLE)

El Zorzal	2S	1P	1S	2P	1	**Aristides**	7	J. Torres	4 62
Mirko	2P	2P	1P	6P	2	**Beque**	2	E. Jara	4 61
Los Cinco	1S	3P	1P	6P	3	**Your Time**	5	A. Sánchez	4 59
Titicita	4P	1P	1P	1P	4	**Afinité**	6	V. Sabin	3 56
Ele	1P	2P	2P	4P	5	**Cranky**	9	O. Yévez	4 55
Vicky	8P	1P	1P	1P	6	**Cavalier**	1	A. Hernández	5 54
B. Aurora	9L	1L	1P	6P	7	**Oliden**	8	L. Camoretti	4 51
Lina	6P	1P	4P	2P	8	**Poor Man**	10	G. Pérez	4 49
E. T'lero	5P	5P	7P	7P	9	**Cielito Lindo**	4	no correrá	6 48
Papiyo	3L	3P	4P	3P	10	**Iñaki**	3	V. S. Pires	4 48

Make Tracks	Aroma	J. Brondo
Jerry Honor	B. Morisot	S. Lema
Good Time	Juvatada	J. Lapistoy
Vitello	Afinidad	J. Maldotti
At Home	Quetrala	J. Alvariza
Harinoso	Cosecha	A. Herrera
Etchart	Wien	J. Lofiego
Casanova	Peor Girl	M. Hidalgo
Sin Susto	O. de Cielo	P. Blanco (h.)
Patito	Friedland	A. Zappala

Aristides (1) — Afinité (4) — Beque (2)

6a. carrera — CLASICO HORACIO BUSTILLO — 1600 metros — A las 14.50

T. Nenes	1P	1L	6P	1L	1	**Vicasin**	1	N. Vismara	3 57
H. Alberto	—	—	1S	5L	2	**Empeltre**	4	O. Yévez	3 57
18 d. Novbre.	—	—	—	0S	3	**Matorral**	6	no correrá	3 57
S. Eufemia	3S	5S	1P	2P	4	**Vif**	5	J. Fajardo	3 57
Comalal	1P	1P	6P	7P	5	**Chime**	3	G. Chiardini	3 54
J. d. Atucha	6P	4P	3P	5P	6	**Spiaggia**	2	J. Torres	3 54

Seductor	Kasina	E. Clerc
Orpailleur	Espita	O. Sarina
Seductor	F. de Cardo	L. Ferro
Tobago	Chispoleta	J. Etchechoury
Datour	Melodie	J. Lapistoy
Babu's Pet	Spray	A. Salvati

Vicasin (1) — Vif (4) — Chime (5)

7a. carrera — Premio DIA DEL MUTUALISMO — 1600 metros — A las 15.35

18 de N'bre	—	—	—	0S	1	**Matorral**	15	no correrá	3 56
Emeyeme	—	0P	0P	0P	2	**Tiuque**	1	A. A. Dom'guez	3 56
Celege-M.	—	2P	6P	2P	3	**Pensieroso**	13	O. Nardi	3 56
América	—	—	—	0P	4	**Vic Cupid**	10	J. Torres	3 56
Bajour	—	6L	0P	4L	5	**Foliáceo**	9	no correrá	3 56
Alinor	—	—	—	—	6	**May Pole**	17	A. Etchart	3 56
Upper Cut	—	—	—	—	7	**Mozarteum**	14	J. Camoretti	3 56
C. Augusto	—	—	—	8P	8	**Algo Bueno**	2	R. Rodríguez	3 56
El Zorzal	—	—	6P	2P	9	**El Bolero**	4	J. Fajardo	3 56
L. Tientos	—	—	—	—	10	**P. Truncado**	5	M. Soria	3 56
E. Señorito	6P	5P	2P	5P	11	**Tano Alegre**	3	H. Guías	3 56
L. Gertrina	—	—	0P	9P	12	**Amotinado**	12	O. Cuevas	3 56
Lonjazo	—	—	—	0P	13	**Porte Pago**	8	L. Calvete	3 56
L. Espuela	—	—	—	—	14	**Planisferio**	11	O. Domínguez	3 56
E. T'ngulo	—	—	—	0P	15	**Gran M'tro**	6	O. Cosenza	3 56
El Querí	—	—	—	—	16	**Payol**	7	J. O. Baldo	3 56
Crack 64	—	—	2P	4P	17	**Luger**	16	H. R. López	3 56

Sobrepique	F. de Cardo	L. Ferro
Profes'r White	Novedosa	G. Figueroa
Kilcock	Pensadola	R. Labrador
Mi Muñeco	Cristina	A. Salvati
Clarete	G. Noble	T. Montero
Rugantino	M. Flowers	J. Lema
Discoverer	Melody	R. Bra'cio
Roll	Sideral	L. Florio
Farrista	Zamba	M. Dacosta
Seductor	Señalar	G. Alonso
Sideral	Tana Fea	J. Albin
Alconquín	Intrigante	V. Cevasco
Gibraltar	Pagada	G. Alvariza
A. Celeste	Huerfanita	M. Teixeira
Sculptor	L. Tucumana	O. Bazán
Venusto	Payola	V. Santos
Estampido	Medaña	D. Pascual

LLAVE Nº 1: 1 Matorral, 2 Tiuque, 3 Pensieroso, 4 Vic Cupid, 5 Foliáceo, 6 May Pole, 7 Mozarteum, 8 Algo Bueno, 9 El Bolero, 10 P. Truncado, 11 Tano Alegre, 12 Amotinado, 13 Porte Pago, 14 Planisferio, 15 Gran M'tro, 16 Payol, 17 Luger — **LLAVE Nº 2**: 3 Pensieroso, 4 Vic Cupid, 5 Foliáceo, 6 May Pole, 8 Algo Bueno, 9 El Bolero — **LLAVE Nº 3**: 5 Herodiana, 6 Hayaca, 10 Tigresa — **LLAVE Nº 4**: 7 Magrit, 11 Cortadora, 16 Mesona — **LLAVE Nº 5**: 10 Pico Truncado, 12 Amotinado, 13 Porte Pago — **LLAVE Nº 6**: 14 Planisferio, 16 Payol, 17 Luger

Luger (17) — Pensieroso (3) — Mozarteum (7)

8a. carrera — Premio PROFUNDO — 1000 metros — A las 16.25

Boshunsha	5L	1P	2P	8P	1	**Sobrepique**	4	L. R. Martínez	4 57
E. Naranjo	6P	0P	1P	7P	2	**Prof. White**	12	J. Torres	4 57
Vallim'ca	1P	4P	8S	0S	3	**Basei**	3	A. Etchart	4 57
D. Ombúes	7P	3P	0P	3P	4	**Costalete**	20	J. Jara	4 57
S. Isidro	—	—	2P	1P	5	**Kilcock**	18	V. Sabin	4 57
Ele	—	—	3P	1P	6	**Mi Muñeco**	19	no correrá	4 57
V. Elena	9P	0P	9P	8P	7	**Clarete**	9	P. Sierra	4 57
E. Chispazo	6P	0L	0P	0P	8	**Rugantino**	8	L. Rodríguez	4 57
El Rosal	3L	5P	8L	6P	9	**Relato**	7	G. Pérez	4 57
Los Cinco	4S	7S	0S	5P	10	**Discoverer**	1	A. Sánchez	4 57
M. Grac'la	2L	2L	3P	1L	11	**Meilleux**	21	E. Olguín	4 57
Macerata	4P	2L	0P	9P	12	**Constantino**	10	J. Camoretti	4 57
G. Chopitea	2P	1P	2P	2P	13	**Ad-Valorem**	13	L. Camoretti	4 55
L. Maulas	3P	9S	0P	4P	14	**Miamigo**	16	C. Sauro	4 55
San Juan	4L	0P	3L	6L	15	**Clarus**	14	H. Ciafardini	4 54
Enrojo	8L	0L	0L	9L	16	**Miyauca**	15	no correrá	4 54
Candilejas	7P	6P	1S	3P	17	**Croix-Dorée**	6	no correrá	4 54
Sly-Hen	1L	6L	5L	9L	18	**Opulenta**	2	no correrá	4 54
B'ch H.J.M.	1P	8P	0P	0P	19	**Pial**	5	no correrá	5 54
C. Alb'to	—	1P	0S	0P	20	**Flaca**	17	M. Villagra	4 54
C. Alb'to	4P	7P	0P	2P	21	**Florentina**	11	J. Albornoz	5 51

Albemarle	J. R.d'l Cruz
Novice	E. Quijano
Extra II	J. Lazzari
Caracolera	F. Ludovisi
Kontra'za	S. Sosa
Barmeure	J. Alvariza
S. Lady	R. Cortez
Esc'monde	C. Agüete
N. Vera	J. Boquín
Lunaison	J. Lapistoy
Ramachuza	A. Sarati (h.)
Pelusilla	O. Bazán
Blanca	J. Penna
Milgracias	L. Pecci
Magdalena	J. Bian'no
Milflores	J. Bon
Blanche	J. Calcagno
Observancia	P. Gorosito
Piquera	J. Etch'ry
Laroche	A. Saleb
Floripes	A. Saleb

LLAVE Nº 1: 1 Sobrepique, 3 Basei, 11 Meilleux, 15 Clarus — **LLAVE Nº 2**: 2 Profesor White, 4 Costalete, 17 Croix Dorée, 18 Opulenta — **LLAVE Nº 3**: 5 Kilcock, 16 Miyauca, 19 Pial — **LLAVE Nº 4**: 6 Mi Muñeco, 7 Clarete, 12 Constantino — **LLAVE Nº 5**: 8 Rugantino, 10 Discoverer, 14 Miamigo — **LLAVE Nº 6**: 9 Relato, 13 Ad-Valorem, 20 Flaca, 21 Florentina

Ad-Valorem (13) — Sobrepique (1) — Miamigo (14)

9a. carrera — Premio HUSKY — 1800 metros — A las 17.15

O. Times	2P	2L	4L	3L	1	**Facundo**	6	J. Corso	3 58
I. Pachona	4P	4P	2P	3P	2	**Michimango**	5	O. Cosenza	5 58
1º de N'bre	0P	4L	1L	5L	3	**Fuisse**	8	C. Montenegro	5 58
Solo Dos	1P	0P	2P	9P	4	**Shut Up**	11	J. Oural	5 56
A. A.	2L	1L	2L	5P	5	**Brandy Bravo**	7	N. Yalet	5 56
M. y María	1P	4P	6P	2P	6	**Tapalqué**	9	H. R. López	5 56
Las 3 Z	1S	4P	8P	1P	7	**Rabalero**	2	A. Sánchez	5 56
Yaguané	5P	7S	4S	5S	8	**Flint**	12	A. Etchart	5 56
Vally'ca	2P	3P	1P	5P	9	**Borobí**	1	C. Sauro	5 56
Primarosa	1S	3S	3P	0S	10	**Claugus**	13	J. Camoretti	5 56
E. Chispaso	—	—	0P	1P	11	**Almibar**	3	no correrá	5 53
A. María	6P	6L	7P	2P	12	**Snow Whisker**	4	R. Encinas	5 53
E. Tacurú	1L	0P	5L	6P	13	**Don Ale**	10	J. Ortiz	5 53
Folvorin	1P	2P	0P	5P	14	**Palatinado**	14	no correrá	5 53

Paradiso	Petisita	A. M. Mor'ira
Hokusai	Mimochela	A. P. Glov'ti
R. of Way	Chambolle	D. Demaría
Nabis	Solar F'me	F. Delleutraz
Brander	Bravatiña	R. O. Pardo
Timor	Zaref	M. López
J. Honor	Punzada	G. R. Wagner
Orpailleur	Feira	G. Desvard
Bonicate	Appendix	G. A. Cervi
Tahoe	Barbatula	P. González
A. Night	L. de Miel	C. Agüete
Snow Cat	La Venus	J. P. Ojeda
Soulier	Tacona	N. A. Mad'ga
Pretexto	Renania	A. L. Salvati

LLAVE Nº 1: 1 Facundo, 2 Michimango, 13 Don Ale — **LLAVE Nº 2**: 3 Fuisse, 4 Shut Up, 7 Rabalero — **LLAVE Nº 3**: 5 Brandy Bravo, 11 Almibar — **LLAVE Nº 4**: 6 Tana qué, 9 Borobí — **LLAVE Nº 5**: 8 Flint, 12 Snow Whisker — **LLAVE Nº 6**: 14 Palatinado

Borobí (9) — Michimango (2) — Rabalero (7)

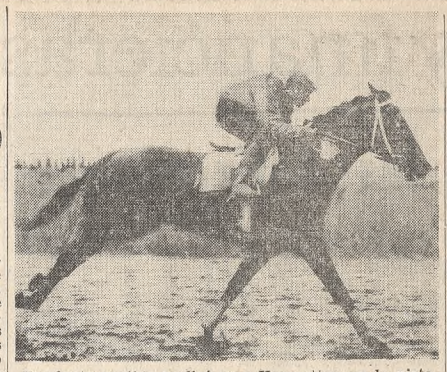

Excelente partida realizó ayer Harmattan en la pista fangosa de San Isidro a las órdenes de E. Jara

A la vista del Nacional

Jornada para el análisis final

Una nueva variante: la producida por el mal estado de las pistas en las cuales dieron por finalizada su preparación casi todos los inscriptos en el Gran Premio Nacional 1968 se produjo ayer, un día muy esperado para tener una impresión final sobre los competidores de mañana.

Velvet Grass se lució en Palermo

Sobre la pista auxiliar fangosa se realizaron las partidas de los dos animales que son entrenados en Palermo. Allí sobresalió netamente Velvet Grass, el cual de segunda vuelta empleó 49s para los 800 metros, montado por Osvaldo R. Tévez, y superando a Nubosa. Luego de esta partida subieron las acciones del hijo de Grass Court, que mostró perfecta adaptación, a pesar de su volumen, a la pista anormal.

Dirigido por el aprendiz Héctor Prieto —que debió ser especialmente autorizado por la comisión de carreras para actuar en este gran premio—, Suponte recorrió 1000 metros de cabo a rabo, en 1m.4s.2/5, con acción cómoda.

Harmattan y Bonpa sobresalieron en San Isidro

Las partidas que se controlaron en el hipódromo norteño, sobre la cuarta pista de arena fangosa, destacaron de manera especial a Harmattan y Bonpa.

El primero, con Eduardo Jara, empleó 51s.3/5 para los 800 metros; rematando los 200 finales en 12s.3/5, y dominó con facilidad a Agufillio.

A su vez Bonpa, con la monta de Ramón Isabel Encinas, concedió una ventaja de tres cuerpos a Pianella y la dominó por varios cuerpos, registrándosele una marca de 48s.3/5, algo menos de 12s. para el remate de los 200 metros finales, actuando con mucha desenvoltura.

Cerro Moro, que figura en la nómina como uno de los más probables ganadores, con su jinete habitual, Oreste A. Cosenza, ejercitó en 51s.2/5, con 12s.1/5 para los 200 metros finales, dejando la sensación de hallarse en su mejor estado.

Igualmente impresionó de manera por demás favorable el potrillo Snow Glass, con la monta del jockey uruguayo Oscar Domínguez. Para cubrir 800 metros el hijo de Snow Cat marcó 50s.4/5, rematando con gran acción en 12s.2/5.

Frescor ejercitará en la mañana de hoy

Tal como es la modalidad de su entrenador, Juan C. Etchechoury, el casi seguro favorito de la prueba, esto es Frescor, realizará su partida final en las primeras horas de hoy. Para ello concurrirá a la pista de ensayos su jinete, el peruano Juan Camoretti Tapia, quien tiene un año excepcional en cuanto a los animales que casi por casualidad le tocó dirigir, entre ellos nada menos que el mismo Frescor y la excelente Farm. ¿La suerte que parece acompañar ahora a este jinete, no le hará ganar su segundo Gran Premio Nacional?

Reunió el tattersall a figuras del turf

El presidente del Jockey Club, D. Manuel Anasagasti, durante su exposición

Las figuras de mayor relieve del turf se encontraron anoche en el tattersall, en una amable reunión previa a dos grandes acontecimientos inminentes: el Gran Premio Nacional y la iniciación de las ventas anuales de productos.

En torno de la amplia mesa tendida en el mismo ring de ventas, las tertulias alcanzaron la animación que es natural a esta altura de la temporada. Tal circunstancia estiró los diálogos en los que se alternaron productores, propietarios y hombres relacionados de alguna manera con el Pura Sangre de Carrera.

Explicó el motivo de tal reunión el titular del Jockey Club, D. Manuel Anasagasti, quien instalado en el elevado recinto del martillero, habló con claridad de temas actuales y recordó con afecto cosas de otro tiempo vinculadas con ese viejo lugar creado hace más de sesenta años por iniciativa del mismo Jockey Club, a cuyas manos acaba de regresar ahora.

Hizo, Anasagasti, una breve pero muy expresiva historia del tattersall y se refirió a las figuras vinculadas a ese lugar de tantas maneras distintas, deteniéndose especialmente en los Bullrich. Lo llamó lugar de tradición, jerarquía y señorío, y centro sudamericano indiscutido del Pura Sangre de Carrera.

Luego de algunas otras consideraciones que despertaron las expresiones de aprobación de la concurrencia, Anasagasti explicó que le emocionaba comprobar la tarea desarrollada por sus compañ

Actividades económicas y financieras del país y exterior

El Mercado de Valores

Algo más entonado fue el clima de la jornada al cierre

Con un mayor grado de animación se iniciaron ayer las negociaciones en la plaza bursátil en razón de que el sector inversionista dirigió órdenes hacia determinados valores privados.

El hecho señalado gravitó en el ritmo de las transacciones, que se desenvolvieron con mayor agilidad, a la vez que las cotizaciones fluctuaban con una leve tendencia que permitió que algunos papeles comerciales e industriales registraran niveles superiores a los de cierres anteriores.

Hacia la media rueda el mercado denotó signos de calma que se prolongó durante casi media hora, pero hacia los finales de la jornada volvió a apreciarse un clima más entonado, que se mantuvo sin variantes hasta el cierre.

El monto negociado fue de $ 91.321.820, nominales, de los cuales $ 51.170.820 correspondieron a los valores accionarios y $ 41.151.000 a los títulos de renta fija. El número de acciones operadas sumó 487.856 unidades, de las cuales 472.071 fueron ordinarias al contado; 2800 ordinarias a plazo, y 12.985 preferidas al contado.

En los 182 renglones distintos inscriptos en pizarras hubo 54 alzas y 30 declinaciones. En las alzas se anotó una de 30 puntos, en El Comercio, seguros; y de 10, en Columbia "A", seguros; en las mermas hubo una de 25 puntos, en Terrabusi; de 20, en Banco Avellaneda y Textilia, y de 10, en Crush y Perkins.

La evolución de las cotizaciones

Los precios de cierre de ayer en los títulos y en las acciones fueron los siguientes:

Crédito Argentino, 8%/60, a $ 96; operaciones, $ 123.000. Bonos Nacionales para Obras Públicas, 12%/68, a $ 98.50; operaciones, pesos 31.920.000. Cédulas Hipotecarias Argentinas, serie 1ª, a $ 85; operaciones, $ 94.000. Empréstito 9 de Julio, 7%/62, a $ 278; operaciones, 4.219.000 pesos. Bonos Y. P. F., 9 %, Serie 1ª a $ 920 y Serie 2ª a 881 pesos; operaciones, 265.000 pesos.

Sociedad. Anón. Acciones Preferidas	Cant.	Apert.	May.	Men.	Cierre	Dif/cier. ant.		1968 Máx.	Mín.
A. de Teléfonos, 7 %	3500	320	320	320	320	—		334	235
Bco. Galicia, 15 %	5940	118	118	118	118	—		118	105
Dalmine, Siderca, 8%	1220	140	140	140	140	—		140	129
Ind. Pirelli, 6½ %	1925	134	134	134	134	—		135	84
Inta, especial	100	310	310	310	310	+	3	310	238
Permanente, 15 %	200	99	99	99	99	—		104	80
Sedaiana, 6 % c/p.	100	150	150	150	150	—		170	110
Sociedad. Anón. Acciones Ordinarias	**Cant.**	**Apert.**	**May.**	**Men.**	**Cierre**	**Dif/cier. ant.**		**1968 Máx.**	**Mín.**
Acindar	31900	49,50	50	49,50	49,50	—	73,50	44,50	
Aduriz	1500	40	40	40	40	—		50	35
Alfa	250	40	40	40	40	—		40	32
Agrest	500	87	87	87	87	+	2	112	80
Arcamsa	500	43	43	43	43	—		61	43
Armando, A. J.	1050	80	81	80	81	+	1	114	75
Astarsa	520	45	47	45	47	+	2	57	38
Astra S. A.	5832	196	199	196	199	+	3	248	187
Atanor	2000	103	103	103	103	—	2	126	80
Atma	1155	40	41	40	41	+	1	53	35
Azucarera Arg.	4703	47	49	47	49	+	2	52	35
Bagley y Cía.	2060	590	597	590	597	+	7	640	345
BANCOS:									
Avellaneda	540	350	350	340	340	—	20	360	260
Del Interior	1400	115	115	115	115	—		128	106
Frances	370	215	215	215	215	—		255	193
Galicia	3220	320	320	320	320	—		330	260
Italia	2155	635	635	630	630	—	5	781	550
Nuevo Italiano	1020	370	370	365	365	—	8	413	205
Pop. Argentino	1857	200	202	200	201	—	2	210	126
Supervielle	2300	150	155	150	155	+	7	185	134
Berlingieri	210	103	103	103	103	—		110	100
Bernardin	1310	20	20	20	20	—		41	18
Bonafide	1300	215	215	215	215	—		400	200
Bromberg y Cía.	609	18	18	18	18	—		35	18
Buxton	300	70	70	70	70	+	8	83	62
C. A. F. I. C. I.	360	250	250	250	250	—	1	255	135
Canale	100	275	275	275	275	—		328	103
Capea	1000	120	120	120	120	—	6	140	103
Caputo	2700	87	87	87	87	+	4	78	31
Casa Arteta	100	91	91	91	91	—		125	90
Casado	750	95	97	95	97	+	2	115	71
Catuogno	200	105	105	105	105	+	1	125	100
Celulosa Argentina	59596	51,50	52,50	51	52	+	1	58	43
Cemac	500	118	118	118	118	—		120	80
C. I. D. E. C.	3800	116	117	116	116	—		148	115
Ciervo	400	86	86	86	86	—		99	85
Cincotta	1000	24	24	24	24	+	2	31	11
Cinzano y Cía.	1880	170	170	170	170	—		235	160
Cipo	330	42	42	42	42	+	1	50	39
Córdoba del Tucum.	300	50	50	50	50	—		45	30
Colorín	2220	67	67	67	67	+	1	71	44
Corcemar	31000	222	222	221	222	—		270	155
Cordonsed	18310	81	84	81	84	+	2	86	43
Cor. Plastic	3100	52	55	52	55	+	2	56	34
Crist. de Cuyo	1000	152	152	152	152	—		175	95
Crist. Rigolleau	2000	124	124	124	124	—		165	110
Cristalux	1010	91	91	90	90	—	1	135	70
Crush	2080	105	105	100	100	—	10	145	92
Cualicrom	1150	69	69	68	69	—		120	67
Cuareta Volcán	10	98	98	98	98	—		140	88
Cura	500	48	48	48	48	—		60	44
Daneri	450	77	77	77	77	—	2	102	73
De Angelis	230	70	70	70	70	—	5	80	70
Di Paolo	800	40	40	40	40	—		55	29
Diffusion	1530	28	28	28	28	—		36	25
Dockoll	300	39	39	39	39	—	1	52	36
Domec	1000	140	140	140	140	+	4	150	95
Dubarry	400	72	76	72	76	+	4	93	55
Editorial Codex	3630	74	73	74	75	—		113	61
Editorial Losada	1700	38	38	37	38	—		52	35
Editorial Sudam.	140	55	55	55	55	—		60	50
Electrocloc	555	70	71	70	71	+	1	95	58
El Globo	3800	39	41	39	41	+	2	56	32,50
El Sauce	2020	164	166	163	166	—	1	187	88
Estrada	2250	60	62	60	62	+	2	66	45
Fábr. Alpargatas	2580	134	137	134	136	+	2	177	134
Fabril Financiera	8165	54	55,50	54	55	+	0,50	79	51
Fava	200	118	118	118	118	—	2	125	86
Fiore, P. y Torrá	100	100	100	100	100	—		110	80
Fiplasto	1100	112	112	112	112	—		130	97
Finanfor	19	95	95	95	95	—		105	95
Flamex-Talamoni	800	44	44	44	44	—	2	50	40
Frig. La Pampa	500	290	290	290	290	+	5	305	225
Galimberti	240	40	40	40	40	+	1	50	36
Galileo	120	170	170	170	170	—		175	95
Garov. y Corraquin	350	44	44	40	40	—		52	32
Grafi. de Fósforos	2190	255	255	255	255	—		280	173
Goffre y Carbone	470	79	79	79	79	—		100	72
Gráfex	520	61	62	61	62	—		69	52
Green Argentina	310	72	72	72	72	—		110	71
Grieg, A.	60	106	106	106	106	—		142	98
Gurmendi	18680	87	91	87	91	+	4	94	54
Hafen	1000	46	46	46	46	—		70	46
Heredia	8800	53	54	53	54	—		56	40
Hidalgo Solá	100	150	150	150	150	—		155	100

Sociedad. Anón. Acciones Ordinarias	Cant.	Apert.	May.	Men.	Cierre	Dif/cier. ant.		1968 Máx.	Mín.
Hirschberg Tej.	172	52	52	52	52	—		65	20
Hulytego	550	81	81	81	81	+	1	105	77
Iggam	4400	96	96	96	96	—		122	80
Ika-Renault (*)	1501	440	445	440	445	—	5	550	310
Import. de Aceros	230	47	47	47	47	—		65	54
I. y Exp. Patagonia	8160	38	38,50	38	38,50	+	1	49	27
Indeco	120	200	200	200	200	—		200	140
Indo	615	47	47	47	47	—		75	47
Indupa	5000	100	100	100	100	—		139	100
Ind. Parag. Argent	200	126	126	126	126	—		139	80
Ind. Paraguaya (*)	150	158	158	158	158	—		210	140
Ind. Pirelli	5765	160	160	155	157	—	3	160	105
Ingenio San Pablo	7084	53	53	53	53	—		53	25
Ingenio Tabacal	11120	104	105	104	104	—		135	98
Inta	4140	51	51	51	51	—		51	40
Jabón Federal	150	58	58	58	58	+	1	71	47
Laborat. Anodia	200	48	50	48	50	+	3	58	40
La Cantábrica	10030	40	41	40	41	+	1	58	38
La Emilia	800	34	34	34	34	—		55	34
Laromet	200	48	50	48	50	+	5	50	20
Lauda	150	70	70	70	70	+	5	70	40
Ledesma	32140	71	73	70	72,50	+	2,50	82	63
Lombardi	2800	73	73	73	73	—	1	83	50
Lutz Ferrando	2500	107	109	107	108	+	1	115	75
Magnasco	4390	138	138	137	137	—	1	160	107
Manuf. Particular	1132	110	110	109	109	—	2	155	109
Marvel	1437	20	20	20	20	—		23	8
Masllorens	1150	14	14	14	14	—		23	14
Matafuegos Drago	1200	108	108	108	108	—		174	108
Mate Larangueira	1500	170	170	170	170	—		195	145
Merc. Abasto	600	220	220	220	220	—		230	150
Merc. Ctral. Frutos	230	300	300	300	300	—		300	275
Midland	200	125	125	125	125	—		131	100
Mol. Río de la Plata	2340	197	198	197	198	+	1	250	167
Morixe	100	156	156	156	156	—	4	180	150
Neroli	300	105	105	105	105	—		105	105
Nougués	3500	60	60	60	60	—		65	43
Odol	130	375	375	375	375	—		530	360
Orandi y Massera	440	70	70	70	70	—		93	60
Orus	204	50	50	50	50	—		50	47
Padilla	1000	42	42	42	42	+	1	62	41
Papelera Pedotti	200	22	22	22	22	—		28	20
Parodi	289	39	39	39	39	—	1	40	30
Patricios	400	29	29	29	29	—		42	28
Pérez Companc	850	143	145	143	145	+	4	177	115
Perkins	3760	245	245	240	240	—	10	265	89
Petracca	1200	162	162	162	162	—		162	106
Piccardo	100	88	88	88	88	—		172	77
Plavinil (1)	780	170	170	170	170	—	10	300	26
Pol. Ambrosio	396	42	42	42	42	—		70	40
Polledo	285	52	52	52	52	—		55	40
Porcel. Amer.	540	120	120	120	120	—		130	110
Protto Hnos.	32080	33,50	36	33,50	36	+	2	36	21
Química Estrella	800	118	118	118	118	+	3	163	165
R. y Razzetti	250	24	24	24	24	—		36	22
Rossi Segundo	100	50	50	50	50	—		80	50
Saint	3592	52	52	51	51	—		74	50
SAIPE	550	32	32	32	32	—	1	40	25
Salvo	9110	190	194	190	194	+	4	194	113
Santa Rosa	1100	238	238	238	238	+	2	268	170
Sasetru	2200	40	40	39	39	—	2	54	39
Schcolnik	500	240	240	240	240	+	5	240	175
Schiavoni	400	47	47	47	47	+	1	50	40
Schuster	300	59	59	59	59	+	1	70	38
Siam	650	27,50	27,50	27,50	27,50	+	0,50	34	24
Sniafa	3000	141	141	141	141	+	1	170	141
Sol, Expl. Petróleo	2500	32	35	32	34	+	2	48	29
Suixtil	1464	63	63	63	63	—		98	63
Talacasto	150	83	83	83	83	—		95	77
Tall. Adabor	200	23	23	23	23	—		27	20
Tall. Rivadavia	156	41	41	41	41	—		47	40
Tamet	460	64	64	64	64	—		89	61
Terrabusi	500	880	880	880	880	—	25	1250	690
Textilia	330	50	50	50	50	—	20	70	50
Textilyute	2797	40	40	40	40	—		60	35
Tintorería Müller	500	110	110	110	110	—		115	83
Tornquist	620	101	101	101	101	—		110	88
Tritumol	100	50	50	50	50	—		60	30
Vassalli	500	72	72	72	72	—		81	40
Volmar	30	73	73	73	73	—	1	79	61
Wells	724	92	92	92	92	—		96	60
Zanella	300	120	120	120	120	—		134	98
Zucamor	150	172	172	172	172	—	1	177	125

Cotizaciones fuera de rueda (**)

Carbometal	120	71	71	71	71	—		82	52
Palmas Chaco	4400	21	21	20	21	+	1	23	15
Wecheco	598	15	15	15	15	—		16	6

* Mientras las demás acciones tienen un valor nominal de $ 100 cada una, las de IKA-Renault son de $ 1000 y las de Industrial Paraguaya de 90 pesos.

** Sociedades en convocatoria de acreedores o pérdida del 50 % del capital (Art. 26 de la Comisión de Valores).

(1) Ex dividendo, 10 % en efectivo y 5 % en acciones. Ex revalúo contable, 5 por ciento.

Balances anuales

SOCIEDAD	Ejerc. cerrado al	UTILIDADES Del ejerc.	UTILIDADES Ej. ant.	CAPIT. INTEGRADO	DIVIDENDOS Efect.	DIVIDENDOS Acc.	Capit. Revalúo Contable
España y Río de la Plata	30-6-68	(1)-11.771,9	1.367,6	(2) 32.000,0	20	—	—
Cía. Arg. de Seguros	30-6-67	8.460,7	3.987,2	32.000,0	20	—	—
M. Heredia y Cía.	30-6-68	(3) 45.492,6	32.194,5	294.006,0	8	—	5
	30-6-67	37.810,8	2.868,9	294.006,0	—	—	—

(1) Pendiente de consideración por la Asamblea. (2) Impuestos. Incluye sobre dividendos. (3) Pendiente de consideración por la Asamblea. Se vio afectado en m$n. 14.472.480,88 por ajuste amortizaciones sobre Bienes de Uso ejercicio 1966|67, por Revalúo Contable ley 17.335.

Balances trimestrales

SOCIEDAD	BALANCE Trimest.	BALANCE Al	UTILIDADES Del ejerc.	UTILIDADES Ej. ant.	CAPITAL INTEGRADO
Finanfor	1º	31-7-68	13.808,1	33.882,3	400.000,0
	1º	31-7-67	21.044,1	59.906,3	300.000,0

Nota: Las informaciones consignadas en estas planillas, relacionadas con balances recibidos de las sociedades que cotizan en la Bolsa de Comercio, no implican responsabilidad por los errores u omisiones que pudieran contener, ya sean provenientes de la entidad emisora o de su trascripción.

Con un tono irregular operóse en Nueva York

NUEVA YORK, 4 (R.). — Las acciones clásicas volvieron a encabezar al mercado en una tendencia alcista en la rueda de hoy. Durante la mayor parte de la jornada bursátil la plaza mostró una tendencia imprecisa. Mientras que las noticias extrabursátiles fueron de poca relevancia, los inversores continuaron mostrando su reacción a la eufórica rueda de ayer.

Las acciones ferroviarias volvieron a exhibir una tónica firme, pero las automotrices tendieron a declinar, mientras las siderúrgicas estuvieron irregulares.

Las acciones petroleras operaron con tono sostenido. Las alzas tuvieron un ligero margen a favor con respecto a las bajas. El índice industrial del mercado subió 15 cents., a 60.98 dólares.

	Hoy	Ant.
Allied Chemical	36	35¾
Allis Chalmers	27⅞	28⅛
Alum. Co. of Amer.	74¾	73¾
American Can	49½	49½
American Cyanamid	32⅜	31¾
American Home Prod.	5¾	58⅜
American Motors	12⅜	13
American Tel. & Tel.	54½	53¾
Anaconda	40¾	41⅛
Armour	49⅛	49⅞
Atchison Topeka	34⅞	34⅛
Atlas Corporation	5¾	5¾
Bendix	47	47⅜
Bethlehem Steel	33¾	33¾
Boeing Airplane	61¼	61¾
Burroughs	235⅜	232½
Canadian Pacific	73⅝	69⅞
Case (J. I.)	20½	20⅞
Caterpillar Tractor	45½	45⅞
Chase Manhattan	82⅝	82½
Chrysler	68⅜	68¾
Coca Cola	72½	71¾
Colgate	24⅜	24⅜
Continental Can	58½	58⅜
Corn Products	42⅞	42⅝
Deere	57	54⅜
Dow Chemical	83⅜	83⅝
Dupont de Nemours	173½	171⅜
Eastman Kodak	82¼	84
Firestone	63	62⅜
Ford Motor	56⅞	56⅜
General Electric	89	88⅝
General Foods	83¼	87⅜
General Motors	85	84⅞
General Tire	32⅝	33⅛
Gillette	55⅜	56½
Goodyear	58⅛	58½
Hiram Walker	36⅜	36⅝
Int. Bus. Machines	331	324½
Int. Harvest	35½	35⅝
Int. Paper	35⅞	35⅝
Kaiser Aluminium	37⅛	36⅛
Lockheed Aircraft	58¾	57⅛
Merck	86	86¼
Metro Golduryn Mayer	50	51⅛
Moore Mc Cormack	27⅝	27⅝
Nat. Cash Register	137¾	134⅜
Nat. Dairy	44	44⅛
Norfolk & Western	112⅜	114⅛
N. Pacific	57⅛	58¼
Panamerican	25⅞	25⅝
Parke Davis	27⅞	27⅛
Pennzoil	170	172
Pepsicola	47⅞	48⅜
Pfizer Chas	69½	69½
Philips Morris	56⅞	56⅛

Promedios Dow Jones

	Hoy	Ant
Industriales	952,95	949,47
Ferrocarriles	273,04	272,33
Serv. públicos	129,86	130,08
General	340,77	339,90

STANDAD & POOR'S

Prom. 500 accs.	103,71	103,34
Ventas en miles	15.350	21.110

Fondos de inversión

Capital Growth Fund	15,58	15,70
Fund of Funds	25,67	25,61
Dollar Fund	13,99	13,92
Fund of New York	13.34	13,14
Dreyfus	17,39	17,33

Bolsa de París

PARIS, 4 (R.). — El mercado de valores operó hoy con tendencia floja, lina de las excepciones fue Credit Industriel et Commercial, que al subir alrededor de un 16 por ciento, recuperó parte de las pesadas declinaciones que experimentó durante la semana.

Pinay ganó medio punto entre los títulos de renta. Michelin cedió posiciones y Citroën quedó sin cambios, esperando los operadores el anuncio del gobierno sobre la fusión con Fiat.

Las acciones petroleras estuvieron vacilantes, mientras que las internacionales quedaron un poco más firmes.

Banque de Paris	211.—
Inserting Charter	42,45
C. Gen. F.	410.—
De Beeres	390.—
Pechiney	168,30
Peñarroya	76,70
Rhone Poulenc	179.—
Suez	384.—
Chargeurs Réun's	184,30
Quilmes	328.—
Schneider	167.—
Shell	49,45
Rente 3 ½ %	159,40
3 % perpetuel	38,30
Fonds. 5 % 1920/60	124,50
Fonds. 3 % 1945/54	67,80
Argentino conv. 3 %	s|ctz.
Banco Franco-Argentino	105.—
Canadian Pacific	312,50
Ch. de Fer Santa Fe	21.—
Ch. de Fer Paris-Lyon	100,50
Port. de Rosario	171.—

Bolsa de Londres

ACCIONES	Hoy
Antofagasta (Chile)	49
Bank of London	53/9
Cable and Wireless	28/6
Coats (J.P.)	67/6
Messina (Transv.) Mines	63/—
O. Wilson (Hold.) Ltd. O.	7/10
Roval Ducht Pet. Co.	30¾
S. Paulo (B.) Rly. Co. Lt.	4/9
Zambia Broken Hill	1/4
Bahia (St. of) 5 % 1928	41-43
Chilean Mixed	53
Chilean 2½ % Cons.	33¾
M. Geraes 1928/58, 6½ %	43-45
Niteroi 7%	25-29
Parana (St. of) 1938, 7%	89-91
Peru Nation. Loan 6 %	136
R. de Jan. (St.) 7 %, 1927	29-31
São Paulo 7 ½ %	60-62
S. Paulo 6 %, Serie "A"	89-91
S. Paulo 6 %, Serie "B"	89-91
S. Paulo 6 %, Serie "C"	89-91
Uruguay 3½ % cons.	44
Uruguay 5 % 1905	97
Uruguay 5 % 1915	98
Uruguay 5 % 1914	150
Blyvooruitzich Gold Mining Co.	37/3
British Am. Tobacco	138/6
British Motors	14/3
Broken Hill	181/6
De Beers Mines	32 1/16
Imperial Chemical	65/4
Metal Box Co.	57/6
Mont Isa Mines	67/6
New Broken Hill	139/9
Rank Organization	98/6
Shell Transport	84/6
S.K.F. "B"	30½
Western Holdings Ltd.	7 19/32
Woolworth (F.W.)	19/1

Bolsa de Zurich

Sch. Bankgesellschaft	4.990.—
Brown, Boveri	2.735.—
Ciba, Registered	8.640.—
Nestlé, Beaber	3.190.—
Nestlé, Registered	1.990.—
Aluminium Suisse Regist.	3.230.—
Dupont de Nemours	736.—
Eastman Kodak	359.—
General Motors	365.—
International Nickel	172,50
Standard Oil N. Jersey	336.—
Cia. Italo Arg. de Electr.	53,75
Societé d'Electr. (SODEC)	278.—
A. E. G.	579.—

Bolsa de Ginebra

Soc. Electr. Luxembourg	278.—
Italo-Argentina Elec.	34.—
Astra Petroleum	2,50

Bolsa de Milán

Prestito	9.755.—
Dalmine	1.005.—
La Centrale	6.291.—
Mira Lanza	46.800.—
Breda	3.814.—
Cartiere Burgo	14.350.—
Finsider	589.—
Italsider Altiforni	820.—
Olivetti	3.040.—
Saffa	5.045.—1
Stet	2.970.—
Assicurazioni	56.870.—
Montecatini	1.188.—
Flat	2.775.—
Pirelli	3.605.—
Pirelli S. P. A.	2.652.—
Snia Viscosa	3.219.—
Terni	241.—
Linificio e Canpificio	3.600.—
Marelli Ercole	570.—
Magneti Marelli	1.370.—
Lanerossi	3.290.—
Finmare	354,50

Bolsa de Roma

ROMA, 4 (R.). — Cierre hoy.

Italcable	7.290.—

Bolsa de Franctort

	Hoy
Allg. Elektr.-Gesellschaft	531.—
Bad. Anilin & Soda-Fabrik	247,50
Bemberg, I. P.	362.—
Brown Bouveri & CIE	540.—
Continental Grümmdwerke	248,50
Daimler-Benz	829.—
Deutsche S. - Sch. Degussa	413.—
Farbenkabriken Bayer	213,50
I. G. Farben Liquis	3,35
Hoechster Farbwerke	203,50
Hoesch AG	161,50
Kloeckner - Humboldt-Deutz	266,75
Kloeckner - Werke	143.—
Mannesmann	163,50
M. F. Augsb.-Nuernberg	495.—
NSU Motorenwerke	405.—
Rhein Stahlwerke	133.—
Schering	350.—
Siemens & Halske	317,50
Thyssen - Huette	207.—
Wolkswagenwerk	573,50
Deutsche Bank AG	342.—
Dresdner Bank AG	315.—
Norddeutscher Lloyd	176,50
4% B. Deut. Ab. Von 1957	107 ¼
5½ % Bund. Deu. Von 1959	100 ¼
6% Bund. Deut. Von 1960	100 ¼

Bolsa de Montevideo

Uruguay 5 % 1905	s|ctz.
Uruguay 5 % 1909	s|ctz.

Bolsa de Córdoba

Acciones: Cristalerías de Cuyo, 150 a 146 pesos; Estrada, 300 a 62; Celulosa, 280 a 51; Sastre, 100 a 44; Terrabud, 100 a 885; Corcemar, 1540 a 219; Atanor, 150 a 103; Electroclor, 200 a 70; Goffre y Carbone, 260 a 79; Cordonsed, 300 a 85; Casa Muñoz, 200 a 90; Astarsa, 160 a 45 pesos.

Bonos Obras Públicas (primera serie), 230.000 a $ 98,60.

Resumen: Bonos Obras Públicas, 226.780; acciones contado, 585.630. Total: $12.410 pesos.

En la Bolsa de la Pcia. de Buenos Aires

En el Mercado de Valores de la provincia de Buenos Aires se realizaron las siguientes operaciones:

ACCIONES

Banco Popular de Quilmes, 2400 a 81 pesos; Buenos Aires Building, 800 a 38; Cordonsed, 900 a 84; IKA-Renault, 950 a 440; Cualicrón, 1100 a 68; Hafen, 460 a 46, y Suixtil, 1700 a 64 pesos.

TITULOS

Empréstito 9 de Julio, 7%/62, a $ 277,50; operaciones, $ 610.000. Bonos Nacionales para Obras Públicas, 12%/68, a $ 98,50; operaciones, $ 370.000. Bonos de YPF del 9 %, series 1ª y 2ª, a 910 pesos; operaciones, 62.000 pesos.

Convocatorias y quiebras

Nuevo juicio

Ante el juzgado en lo Comercial del doctor Pedro R. Tarantco, secretaría Céspedes, se tramitará la convocatoria de acreedores solicitada por Tejsuper S. R. L., con fabricación de maquinarias textiles, tejidos y afines, con domicilio legal en Alsina 1323. No acompañó el balance de sus operaciones.

Proveimientos

Se proveyeron las convocatorias de acreedores de los siguientes comerciantes:

Dos de Mayo S. A., con imprenta y papelería en Senillosa 1535. Contador, don Domingo Córdoba Arán; junta, el 16 de diciembre. Juez, doctor Gaibisso; secretaria, Graham.

◇ Minuto Hnos. S. A., con ramo textil en Alsina 1390. Contador, don José F. Cervini; junta, el 19 de diciembre. Juez, doctor Gaibisso; secretaria, Patuel.

Quiebras decretadas

Fueron decretadas las siguientes quiebras:

Codilibro Ltda. Distribuidora de Libros y Publicaciones, con editorial, en Pasteur 771. Contador, don Carlos J. Rodrigo; junta, el 27 de noviembre. Juez, doctor Guzmán; secretaria, Mendoza Wilson.

◇ Enrique P. Hine, con venta de máquinas para la construcción en Nazca 1302. Contador, don Jorge M. Schejtman; junta, el 5 de diciembre. Juez, doctor Gainza; secretaria, González.

No podrán operar 30 firmas en la plaza financiera

El Banco Central informó que ha dejado sin efecto las solicitudes de inscripción en el registro de entidades financieras no bancarias presentadas por treinta firmas que, en consecuencia, no podrán realizar operaciones financieras sujetas a las disposiciones de la entidad, y deberán cancelar las obligaciones ya contraídas con inversores o comerciantes, dentro de los plazos convenidos.

Las firmas afectadas son las siguientes: en la Capital Federal, Alvarez Thomas SACIFI, Avda. El Cano 3636; Boulevard SACIF e I., Boedo 1638|40; Credinco

Los vacunos en Liniers

De sólo 296 cabezas fueron los ofrecimientos al cierre

Fue mínima la actividad final de semana en este mercado al sumar los ofrecimientos sólo 296 cabezas. Con la concurrencia de contados adquirentes, se le dio ubicación en forma rápido, pagándose valores que, dado el clima vigente, estimáronse nominales. Digamos de todos modos que en novillos tipo consumo se abonaron hasta $ 72, llegando los exportadores en livianos a 72,90, contra 73,10 y 72,30 del jueves.

Cotizaciones máximas

Novillos muy livianos, $ 72,90 por 10; con 384 kilogramos; livianos, 72 por 21, con 416; medianos, 72 por 10, con 432; overos negros, 63 por 4, con 595; novillitos, 75,80 por 10 con 71; vaquillonas, 63 por 5, con 326; terneros, 80 por 22, con 185; vacas, 50 por 3, con 683, y toros 50,20 por 6, con 558.

Ventas de ayer, base 2 cabezas

Arancedo y Cía.: Mendiola, nt. 10, 3790 kilogramos a $ 73 por kilo; n. 26, 8120 a 71,50.

Colombo y Magliano: Aguilera, nt. 10, 2710 a 75,80; nt. 7, 2340 a 75,70; toro, 6, 2330 a 50,20; ter. 3, 1280 a 48; 2, 860 a 42. **Casa Mazzina Ltda.:** García Alvarez, n. 29, 11.590 a 72. **Capdevielle, Kay y Cía.:** Córdoba, n. 4, 2380 a 63; v. 3, 2050 a 50; t. 9, 1620 a 70; nt. 4, 1400 a 73; vq. 5, 1630 a 63; tor. 3, 660 a 45; nt. 2, 790 a 55.

Elordy, J. y Cía.: Alsateco, nt. 11, 3750 a 74,10; n. 10 4320 a 72; n. 21, 8740 a 72; vq. 11, 3650 a 71,30; 7, 430 a 70,50.

Entraron 211 novillos, 21 vacas, 31 terneros y 15 toros. Total: 278, remanente 18, total en oferta 296.

De los frigoríficos compró el Monte Grande 104 animales.

Entre matarifes y exportadores privados adquirieron 190, quedando como remanente 2.

Precios extremos

Nov. muy liv.	$	71,60 a	72,90
„ livianos	„	70,50 „	72,—
„ median.	„	70,— „	72,—
„ ov. negr.	„	— „	63,—
Novillitos	„	55,— „	75,80
Vaquillonas	„	57,80 „	63,—
Terneros	„	— „	80,—
Vacas consumo	„	— „	50,—
„ conserva	„	— „	40,—
Toros	„	— „	50,20

Vida empresarial

SADRA inauguró su nuevo local

La Sociedad Argentina Distribuidora de Repuestos y Accesorios S. A. C. (SADRA) inauguró su nuevo edificio en Serrano 438/442, de esta capital. En la oportunidad, el presidente de la empresa, Dr. Héctor E. Badino, se refirió al acontecimiento y destacó la colaboración de sus proveedores, en especial de IN-DE-CO H. Minoli S. A. Posteriormente habló el titular de la firma Federal Mogul Corporation, de los Estados Unidos, Sr. Samuel Mac Arthur.

Día del Perfumista

Para celebrar el Día del Perfumista la firma Altai S. A. realizó en la zona de Palermo y en la Costanera Norte un interesante concurso que denominó Gran búsqueda del tesoro Altai. Participaron del certamen perfumistas de la Capital Federal y el Gran Buenos Aires, así como otros invitados especiales, quienes fueron agasajados por la citada empresa.

Convenio

De acuerdo con un convenio suscripto con el Automóvil Club Argentino, la empresa Ford Quintana S.A. otorgará, sin cargo alguno, a todos los compradores de unidades de esa marca —nuevas o usadas—, un carnet que los acreditará como socios de aquella entidad.

Sección hipotecaria

Acaba de cumplir su segundo aniversario la sección hipotecaria del Banco de Italia y Río de la Plata. Durante dicho lapso ha integrado una cartera compuesta por más de 150 modernos edificios, donde habitan aproximadamente tres mil familias. Entre los actos con que la entidad crediticia celebró la fecha figuró un programa de televisión, durante el cual se ofició la ópera "Il trovatore", de Verdi, en una versión especialmente grabada por Radiotelevisione Italiana (RAI).

Pabellón argentino

Es la Feria Internacional de Berlín fue inaugurado el pabellón argentino organizado por la Unión Industrial Argentina. Varias firmas industriales exponen sus productos en el stand argentino. Entre ellas Noel y Cía., Massalín y Celasco S. A., Tejeduría Patricios S.R.L., Cristalerías Querandí. Además intervienen en la muestra Aerolíneas Argentina, ELMA, la Dirección Nacional de Turismo y el Servicio Nacional de Exportaciones.

Area sudamericana

Con el objeto de aunar ideas y planificar actividades tendientes al mejor desarrollo para el futuro de su industria, se reunieron en la Capital Federal los directores generales de las sociedades Cinzano, que responden al área sudamericana. Para intervenir en la reducida convención, llegó de Italia el doctor Piero Gera, director general de Cinzano Internacional.

Autoridades

La Asociación Argentina de Agentes de la Propiedad Industrial realizó su asamblea anual. En la oportunidad fueron renovadas parcialmente sus autoridades, por lo que quedó así constituída la comisión directiva: presidente, Dr. Isidoro Barbat; vicepresidente, Sr. Leopoldo Mántaras; secretario, Sr. Angel Paracha; tesorero, Sr. Carlos M. Navarro; vocales titulares, señores Roberto Frank y Manuel A. Fernández, y vocales suplentes, señores Constantino Varela y Walter Wingenroth.

Guantes de golf

Por primera vez fueron exportados a los Estados Unidos guantes de golf. Se trata de una partida de 1600 pares destinados a una firma de Miami, que fue despachada el martes último en un vuelo de Braniff. El exportador es el señor Ricardo Jurado.

Nuevo gerente en General Motors

El director gerente de General Motors Argentina, Sr. Howard W. Vange, anunció la designación del mayor (R. E.) Eduardo H. Sevilla como gerente de Ventas a Gobierno y Fletilleros. El mayor Sevilla ingresó en la citada empresa en 1963, donde ocupó diversos cargos.

En Lintas

El señor Alberto Pescalín, gerente de medios de Lintas Argentina, regresó luego de efectuar una visita a Lintas Brasil, en San Pablo. Con el propósito de permanecer cuatro meses en nuestro país arribó el señor Helmut Bender, jefe del departamento creativo de Lintas de Hamburgo.

Cursos y seminarios

úl martes, el Ateneo del Instituto Argentino de Derecho Comercial, en los salones de la Cámara de Sociedades Anónimas, ubicada en 25 de Mayo 347, de esta capital, realizará una reunión en cuyo transcurso se debatirán los siguientes temas: oponibilidad en el concurso o quiebra del deudor, de los boletos de compraventa de inmuebles otorgados a favor de adquirentes de buena fe y a título oneroso; nuevas normas sobre el abuso de derecho y su reperousión en el ámbito comercial y la posibilidad de la resolución de los contratos en base de la excesiva onerosidad sobreviviente. El análisis de los temas comenzará a las 19.

—El Centro Argentino de Ingenieros realizará entre el 21 y 25 del actual las Quintas Jornadas de Ingeniería de la Organización. Los temas por tratar son: producción, finanzas, comercialización, organización estructural y dirección general y exposición plenaria. Hasta el 11, el Centro prorrogó la fecha de presentación de los trabajos para ser considerados en las jornadas que se desarrollarán en los salones del ex Concejo Deliberante de esta capital.

Nuevas oficinas

La firma Irigoyen y de Paoli, que actúa en plaza como matarife y abastecedora de carnes, inauguró sus nuevas oficinas en Florida 229, 10º piso. Anunció la ampliación de sus actividades, pues en adelante recibirá consignaciones de hacienda para su comercialización en los mercados de carnes.

Entrega de títulos

El Consejo Agrario Nacional entregó 50 títulos de propiedad a adjudicatarios de tierras ubicadas en colonias que el organismo posee en la provincia de Buenos Aires.

Fumigación

CORDOBA. — Se pondrá en actividad un plan de fumigación tendiente a neutralizar el problema de la tucura y de la isoca en la zona de la ciudad de Leones, departamento Marcos Juárez. Esa disposición se adoptó en una reunión presidida por el ministro de Obras Públicas, ingeniero Roberto H. Amengual, con los presidentes de reparticiones vinculadas a la actividad agropecuaria, que sufre daños por esas plagas.

Hilado de nylon

Patroquímica Sudamericana S. A. presentó al mercado local un nuevo hilado de nylon denominado Enkasheer, destinado a la fabricación de medias para mujer.

Contratación de un técnico

La firma Rohm y Haas Argentina S.A.C.I., por intermedio de la Fundación Gillette, contrató al técnico argentino en tinturas, barnices y pinturas señor Ernesto Calvo, quien trabajó en su especialidad desde el año 1959 en Colombia, y desde 1962 hasta 1967 en diversas fábricas de los Estados Unidos.

Panel publicitario

En la Asociación de Dirigentes de Ventas y Comercialización, Paraguay 1343, se realizó un panel publicitario con la participación de conocidos especialistas en marketing y publicidad. Intervinieron los señores Jorge A. Funes, subgerente de Mac Cann-Erickson Corp. S. A.; Osvaldo M. Lojo Bottaro, miembro del comité de esa empresa; Aldo Zicari, profesor de la Fundación de Altos Estudios en Ciencias Comerciales; Juan L. Giani, director de Eter Publicidad, y Miguel Gorfinkel, director de IPSA S. A.

Vajilla para mesa

Una nueva vajilla para mesa denominada "Porcel Art" ha presentado la firma Multiplas SAIC. La vajilla ha sido realizada con materiales sintéticos y procesos industriales propios.

Convención Atkinsons

La firma J. & E. Atkinsons efectuó su convención de ventas en los salones del Club Náutico Olivos. Fue presentada allí la nueva Línea Masculina Atkinsons, de gran éxito en Europa.

Convención Citrus

En la reciente convención efectuada por Laboratorios Citrus se estudiaron los futuros planes de comercialización de la empresa y el lanzamiento al mercado de nuevos productos.

Banco de Tokio

En un local propio de 500 m2., distribuídos en tres plantas, The Bank of Tokio instalará su filial Villa Crespo. Ubicada en la avenida Juan B. Justo 2701, la nueva agencia será inaugurada el próximo viernes y habilitada al público el 30 del actual.

Para la mejor atención de su clientela contará con un moderno servicio de cajas de seguridad, único en la zona. Su gerencia estará a cargo del señor Juan José Vieytes.

Representante

El representante de Chemical Bank New York Trust Company en Buenos Aires, Sr. José María Cascales, se encuentra en los Estados Unidos. En Nueva York visitará la casa matriz y asistirá a diversas conferencias en Washington. Durante su ausencia —que se prolongará hasta mediados de este mes—, estará a cargo de las oficinas en Buenos Aires, el Sr. Anthony E. Vallace.

Aniversario de una agencia

La agencia Walter Martínez Propaganda S.R.L. acaba de cumplir diez años de existencia. Con tal motivo su titular, señor Walter Martínez, y los socios gerentes, Sr. E. Luelmo Araus y Srta. Rosalía S. N. Elman, han recibido numerosas congratulaciones.

Distribución

La empresa Cyanamid de Argentina S. A. (División Hogar), subsidiaria de la American Cyanamid Co. de Wayne, Estados Unidos, confió la distribución de sus productos Overlay, Pinexo, Permatel y Monexol a la Distribuidora Trópico I.C.A.S.A.

Campaña Atma

Ha sido designado gerente de publicidad y promociones de la "Campaña Atma" el señor Rubén Héctor Pepe.

Abrasivos revestidos

Un grupo de técnicos de Abrasivos Argentinos S.A.I.C. viajaron a las ciudades de Rosario y Bahía Blanca, para asesorar a los representantes de la industria y el comercio sobre el mejor aprovechamiento de los abrasivos revestidos "AA". Con los expertos de la firma viajaron a aquellas ciudades promotores de De Ambrosi - Lameka S. A.

Dirigente francés

Una visita a las instalaciones de la planta industrial que la firma Elmesa S.A. posee en Culpina 3602, realizó el ingeniero Jean Roger Tschudnowsky, presidente de la Société Conditionnement en Aluminium Scal-GP, de Francia, que se encuentra en el país con motivo de las III Jornadas Metalúrgicas Argentinas. Durante la recorrida por el establecimiento el Ing. Tschudnowsky destacó la alta tecnificación alcanzada en nuestro medio en la refinación de cobre y en la fabricación de perfiles de aluminio.

XXV aniversario

Leyden Argentina S.A.I.C. y F. se halla preparando los festejos de su próximo 25º aniversario. El programa de actos contempla un crucero a bordo de la motonave 33 Orientales y una reunión en el local de la entidad, durante la cual se entregarán medallas de oro a quienes cumplen un cuarto de siglo en la empresa y medallas de plata para aquellos que cumplen quince años.

Mercado Argentino a Termino de Ganado

Novillos Liniers-Liv.

	Ajuste	Clausura Comp.	Vend.
Disponible	70,—	—	—
Noviembre	69,20	70,—	71,—
Diciembre	70,70	69,50	71,20
Enero	71,50	71,90	72,10
Febrero	73,—	72,—	74,—
Marzo	73,40	72,30	74,50
Abril	—	—	—

Liniers-Med.

Disponible	69,50	—	—
Noviembre	69,50	69,—	71,—
Diciembre	70,70	69,50	73,—
Enero	71,20	71,—	72,50
Febrero	72,70	72,—	73,50
Marzo	73,20	72,30	74,—
Abril	—	—	—

OPERACIONES REALIZADAS

Livianos

Enero	72.—	—	—

Mercado de Carnes de Londres

LONDRES, 4 (R.). — Precios máximos y mínimos en Smithfield.

Carne vacuna: Cuartos traseros y delanteros enfriados yugoslavos, sin cotización (1).

(1) Temporariamente se sustituyen los cuartos enfriados uruguayos y argentinos por yugoslavos, en razón de que los precios de los primeros mencionados no se hallan disponibles actualmente.

Cordero: N. Zelandia, de 31 a 32.

Entradas totales vacunos y terneras en toneladas: Argentina, 38; Reino Unido, 231; Irlanda, 155; Australia, 26; N. Zelandia, 3; Uruguay, 5; otros países americanos, 11; Países Bajos, 2; Yugoslavia, 143; otros países, 11. Tonelaje total, 625.

Las operaciones cambiarias

Las primas del dólar a término acusaron subas

En el mercado a término la divisa norteamericana acusó un aumento en su cotización, negociándose las primas, por día y por unidad, de la siguiente forma: para 30 días a 3½ centavos; para 60, a 3¾; para 90, a 4¼; para 120, a 4½; para 150, a 4¾, y para 180 días, a 5 centavos.

En el denominado mercado paralelo el dólar para transferencias mantuvo el nivel anterior, es decir, a $ 349,25 y $ 350,25, mientras que el dólar-billete registró un alza de cuarto de punto, para finalizar en $ 350,75 y $ 351,75, respectivamente, para los tipos comprador y vendedor.

También el peso uruguayo tuvo una mejora de un punto y cerró en pesos 137/140 para las cien unidades.

Billetes de banco

	Hoy	Ant.
Alemania, marcos D	880.—	884.—
Bélgica	690.—	690.—
Bolivia	29,50	29,50
Brasil	9,40	9,40
Canadá	325.—	325.—
Colombia	1930.—	1930.—
Chile	35,10	35,10
España	498.—	498.—
EE. UU.	350.—	350.—
Francia	7080.—	7080.—
Holanda	9650.—	9650.—
Inglaterra	846.—	846.—
Italia	56,60	56,60
Paraguay	269.—	269.—
Perú	700.—	700.—
Portugal	1220.—	1220.—
Suiza	8150.—	8150.—
Uruguay	139,50	140.—
Venezuela	7650.—	7650.—

Monedas de oro

Precios de compra

100 Soles	19.000.—
Mexicanos	18.000.—
Chilenos	9.000.—
Suizos	3.200.—
Libras Antiguas	3.500.—
Libras Isabel	3.500.—
Holandesas	3.200.—
Aguilas	8.200.—
Napoleones	3.200.—

Los cierres de fondos comunes de inversión

Valor de la cuota, parte en pesos:

	Ant.	Act.
Crecinco	66,04	65,89
Delval	94,03	94,04
Fima	69,34	69,33
Fdo. Inv. Rioplatense	75,07	75,33
Fdo. Pop. Argentino	58,03	58,33
Mil Once	36,42	36,41

Un especialista en reproducción animal arribará

Mañana llegará a Buenos Aires el profesor de zootecnia del Instituto Superior Agrario de Milán, doctor Telésforo Bonadonna, para desarrollar un ciclo de sus conferencias.

El programa es el siguiente: el 7, a las 10, en la Facultad de Agronomía y Veterinaria, departamento de zootecnia, sobre "Problemas de la carne y de la leche en el comercio internacional y en el Mercado Común Europeo"; a las 18, en el Instituto Cultural Italiano, sobre "Problemas técnico-económicos, sociales e históricos de la producción zootécnica mundial"; el 8, a las 18, en la Academia Nacional de Agronomía y Veterinaria, Arenales 1678, sobre "Factores de cría y reproducción de bovinos"; el 9, a las 10, en la Facultad de Ciencias Veterinarias de La Plata, sobre "Recientes avances en reproducción animal"; a las 19, en la Sociedad de Medicina Veterinaria, Chile 1856, sobre "Nuevos conocimientos sobre nemaspermia y fecundación artificial"; el 10, a las 18, en la Sociedad Rural Argentina, Florida 460, sobre "Problemas técnico-económicos, sociales e históricos de la producción zootécnica mundial".

Es esta la tercera vez que el profesor Bonadonna visita nuestro país y se lo cuenta como una de las máximas autoridades en el estudio e investigación de la fisiología y fisiopatología de la reproducción animal.

MERCADO UNICO DE CAMBIO

MONEDA de:		Cierre único de ayer	Cierre único anterior
Alemania, 100 marcos	m$n.	8802,50	8807,75
Austria (chelín nom.)	„	1356,25	1358.—
Bélgica 100 francos	„	695,35	695,80
Brasil, 1 cruceiro nuevo	„	94,90	94,90
Canadá, 1 dólar	„	326,25	326,30
Dinamarca 100 cor.	„	4667,25	4667,25
España, 100 pesetas	„	503,05	503,25
Estados Unidos, 1 dólar	„	350.—	350.—
Francia, 100 fr. nuevos	„	7036,75	7036,75
Holanda, 100 florines	„	9625.—	9628,55
Inglaterra, 1 libra esterlina	„	836,30	836,60
Italia, 100 liras	„	56,30	56,28
México 100 pesos	„	2801,75	2801,75
Noruega 100 coronas	„	4900.—	4900.—
Portugal, 100 escudos	„	1225.—	1225.—
Suecia, 100 coronas	„	6774,25	6776.—
Suiza, 100 francos	„	8139,25	8139,25
Uruguay, 100 pesos	„	140,15	140,15

En las plazas del exterior

En el Mercado Libre

NUEVA YORK, 4 (R.). — Cents por unidad. Cierre. Argentina, 0,28 y 0,29; esterlina, 233,97 y 238,99, 1 mes 238,71 y 238,78, 3 meses 238,10 y 238,17, 6 meses, 237,18 y 237,25 y Resident, 236 y 238; Austria, 3,8662 y 3,8762; Bélgica, 1,9880 y 1,9886; Canadá, 93,21 y 93,24, 3 meses 93,03 y 93,10 y 6 meses 92,89 y 92,94; Dinamarca, 13,3812 y 13,3362; Francia, 20,1037 y 20,1087; Italia, 0,160775 y 0,160825; Holanda, 2750 y 27,5050; Noruega, 13,9975 y 14,0025; Portugal, 3,4762 y 3,4862; Suecia, 19,3512 y 19,3562; Suiza, 23,25 y 23,2550; Alemania Occidental, 25,1600 y 25,1650; Brasil, 27,03 y 27,24; Colombia, 6,13 y 6,16; Chile, 12,05 y 12,13; México, 8 y 8,01; Perú, 2,28 y 2,31; Uruguay, 0,40 y 0,41; Venezuela, 22,26 y 22,29; Ecuador, 4,48 v.; Paraguay, 0,81 v.; Australia, 111,04 y 111,49; N. Zelandia, 111,04 y 111,49; Sudáfrica, 139,54 v.; Hong-Kong, 16,45 v.; Siria, 24,50 v.; India, 13,30 y 13,40; Japón, 0,2784 y 0,2786; España, 1,428 y 1,445; Filipinas, 25,52 y 25,59; 24,00 vend.

BILLETES

Argentina, 0,265 y 0,285; Bolivia, 7 y 8; Brasil 22 y 26; Colombia, 5 y 6; Chile, 9 y 10; Ecuador, 3,75 y 4,25; México, 7,90 y 8,10; Nicaragua, 12 y 14; Perú, 2 y 2,30; Uruguay, 0,35 y 0,40; Venezuela, 21,90 y 22,25; esterlina, 238 y 241; Austria, 3,80 y 3,90; Dinamarca, 13,20 y 13,50; Holanda, 27,40 y 27,65; Noruega, 13,80 y 14,10; Filipinas, 24 y 25; Suecia, 19,30 y 19,50; Suiza, 23,10 y 23,40; Alemania Occidental, 25,05 y 25,30; Bélgica, 191 y 196; Portugal, 3,45 y 3,55; España, 141 y 144; Francia, 19,80 y 21, e Italia, 150 y 161.

Cotización del peso

Milán, de 1,60 a 1,90 liras; Montevideo, 72 a 72,50 pesos uruguayos, y Zurich, 1,10 a 1,24 francos suizos.

A Colombia van piezas para las máquinas Summa

En el vuelo 020 de Avianca, Líneas Aéreas Colombianas, se enviaron a Bogotá 48 cajones con piezas para el armado de las máquinas sumadoras Summa Quanta 20, producidas por Olivetti Argentina S.A.C.I.

Este envío, cuyo valor es de 19.600 dólares, forma parte del programa de exportaciones de dicha empresa, según el régimen de la ALALC.

Trájose al país una réplica del arado de J. Deere

Una réplica del primer arado de acero que conoció el mundo, construído en 1837 por el herrero John Deere, llegó al país procedente de Moline, Estados Unidos, para ser exhibida en forma permanente en la planta industrial que la firma John Deere Argentina posee en Granadero Baigorria, Santa Fe.

La reproducción fue realizada por un pedido especial de la citada empresa, con motivo de celebrar ésta, el martes, su décimo aniversario de actividad en nuestro medio.

Frutas exportadas por Bahía Blanca

BAHIA BLANCA. — En el curso de la semana próxima el puerto de esta ciudad llegará en materia de exportación de frutas a una cifra que no figuraba en los cálculos de quienes emprendieron en meses recientes la tarea de derivar hacia los muelles de Bahía Blanca la mayor parte de la producción del Alto Valle de Río Negro y Neuquén.

Estímase, en efecto, que el lunes será embarcado en el Frigo América el cajón número 5.000.000 de la presente temporada. Meses atrás al llegarse al cajón 4.000.000 se realizó una ceremonia especial, colocándosele a éste un letrero que indicaba su significación para los productores del valle.

El lunes se realizará en el muelle nacional un acto para señalar la trascendencia del hecho, que se produce en momentos en que las autoridades nacionales, preocupadas por la búsqueda de un puerto natural de aguas profundas, proyectan importantes inversiones en la ría de la ciudad con el fin de otorgar a su canal de acceso hasta 60 pies de calado.

Ritmo reducido hubo en lanas

Dentro de un ritmo de actividad muy reducido y estrechamente relacionado con las pocas posibilidades que para concretar negocios tienen actualmente los compradores —por la escasez de existencias de mercaderías de discreta a buena calidad—, siguieron advirtiéndose condiciones muy favorables de venta en la plaza lanera local para partidas disponibles de diversas finuras y procedencias.

Las lanas de origen patagónico, aun dentro de la forma muy lenta en que se está operando últimamente, continuaron teniendo a los adquirentes de la industria local como principales compradores, quienes siguen seleccionando los lotes disponibles y ofertando valores firmes.

Las lanas de Buenos Aires, La Pampa y similares, ya se trate de cruzas finas y medianas como de cruzas gruesas, de regular a buena calidad, y limpias o con muy escasa proporción de semilla, se vendieron en forma muy aislada por las pocas existencias, pero con mercado firme.

En cuanto a los cueros lanares y cueros secos de vacunos, siguieron imperando en las ventas las mismas condiciones de días anteriores, pues sus respectivas demandas actuaron con buen interés y precios sostenidos. La actividad con cueros salados de vacunos no se materializó en negocios, pero subsistieron estimaciones firmes para las distintas categorías.

Lanas. — Enteras: San Julián, cruza fina, 30.000 kgs. a $ 2200. Santa Cruz, cruza fina, 7000 kgs a 2800. Buenos Aires Oeste, cr. fina y mediana, 4100 kgs. a 1750. Buenos Aires, cr. fina y mediana, 700 kgs. a 2000.

Borregas: Buenos Aires Oeste, borr., cr. fina y med., 200 kgs. a $ 1300.

Barriga/pedazos: San Julián, 2000 kgs. a $ 1150. Santa Cruz, 3500 kgs., de 1250 a 1300.

Barriga: Buenos Aires Oeste, cr. fina y mediana, 300 kgs. a $ 600.

Pieles lanares: La Pampa, cr. finos estación, 1700 kgs., de $ 90 a 100; corto y pelado, 300 kgs a 30; borregos, 300 kgs. a 60. Córdoba, cr. finos estación, 450 kgs. a 95; corto y pelado, 100 kgs. a 35; borregos, 100 kgs. a 70.

Cueros secos de vac., bec. y non, 350, de $ 700 a 750.

Potros secos: 30 C. a $ 46.

Cerdas: colas, medias y cuartas, 250 kgs., de $ 9000 a 9200.

Cerda de tuse: 300 kgs., de 3000 pesos a 3200.

Los montos de ventas minoristas en seis meses aumentaron en un 16,5%

El Instituto Nacional de Estadística y Censos dio a conocer las cifras correspondientes al comercio interior durante los primeros seis meses del año. El nivel general del monto de las ventas en la Capital Federal durante ese lapso, tomando como índice base 1946 = 100, experimentó un incremento del 16,6 % con relación a igual período de 1967. Las variaciones anotadas por los diferentes rubros que integran ese nivel fueron: grandes tiendas, más 4.8 por ciento; indumentarias, más 18.8 %; artículos para el hogar, más 13,8 %; farmacia y perfumería, más 26,1 %; librería, papelería y juguetería, más 11,4 por ciento; joyería y relojería, más 15,9 %, y comestibles, más 16,9 %.

Por su parte, el volumen físico de las ventas, para igual lapso y área de comercialización registró, respecto del primer semestre del año anterior, una declinación del 1,3 % en su nivel general. Las variaciones operadas en los primeros seis meses de este año con relación a idéntico período de 1967, en lo que respecta a los distintos renglones que componen ese nivel general, fueron, tomando como índice base 1958 = 100, las siguientes: indumentaria —0,4 por ciento; artículos para el hogar, más 12,3 %; farmacia y perfumería, más 4,4 %; librería, papelería y juguetería, —1,8 por ciento; joyería y relojería, —1 %, y comestibles, —11,1 %. La merma del 1,3 % anotada en el primer semestre de este año con respecto del de 1967 es producto de un índice base del 69,1 para el actual período analizado contra el 70 logrado en los primeros seis meses del año anterior.

En lo que respecta a los partidos del Gran Buenos Aires, el nivel general del monto de ventas experimentó, en el primer semestre de este año, un incremento del 17,4 % y, en la ciudad de La Plata, un alza del 17,1 %.

Precios al por mayor

Los precios al por mayor, en el período analizado, registraron un incremento del 15 % con relación a similar lapso del año anterior. Ese aumento en el nivel general es consecuencia del alza operada en el índice, que para el primer semestre de este año fue de 2032,5 y para el del año próximo pasado de 1767. El índice base que se adoptó para los precios al por mayor es el de 1956 = 100.

Los ovinos en Avellaneda

Un clima estable privó en la plaza

Se dio término a los negocios semanales en este mercado con una reducida oferta, como ya es corriente los días viernes.

La demanda siguió cotizando con buen interés precios sostenidos y estabilizados en los niveles ventajosos de días atrás, en particular para la hacienda liviana.

COTIZACIONES MAXIMAS

Los mejores precios por lotes de base fueron los siguientes: ovejas a 2140 pesos por 162 animales con un peso promedio de 50 kilogramos; borregos a 1800 por 100 de 33; corderos a 1800 por 160 de 35 y carneros a 2630 por 21 de 77.

Entraron 3359 animales lanares. Remanente 1161. Compraron los siguientes frigoríficos: Subga, 1401; Armour, 265; C.A.P., 564. Total 2230. Abastecedores, 1273. Muertos en el mercado 15, total vendido 4505, o sea: 189 borregos, 3323 corderos, 709 ovejas, 29 capones y 255 carneros. Todo vendido.

Camiones directos, 15 entrados.

Los precios extremos fueron:

Borr. más 36 Kg.	$	resto a	1880
„ liv. gordos	„	1500 „	1800
„ consumo	„	resto „	1450
Cord. más 30 Kg.	—	—	1800
„ liv. gordos	„	1400 „	1720
„ consumo	„	700 „	1410
Cap. liv. gordos	„	resto „	1300
Ovej. más de 55 Kg.	„	resto „	2200
„ liv. gordas	„	1800 „	2140
Carneros consumo	„	1830 „	2630

Ventas de ayer, base 15 cabezas.

Arrese Massola & Cía.: Maggie, 30 cor. a 1570 pesos, 26 a 1380, 40 ov. a 2200 y 37 a 1950. **Arrieta & Cía.:** Deltour, 140 cor. a 1640 y 140 a 1670.

Capdevielle Kay & Cía.: Echeverri, 35 cor. a 1510, 53 a 1230 y 45 a 1060; Laplace, 55 cor. a 1100 y 85 a 1350. **Colombo y Magliano:** Loray, 21 carneros a 2630, 50 ov. a 2120, 131 cor. a 1350 y 15 a 1000; Don Severo, 110 cor. a 1720 y 190 a 1370; Laso, 20 bor. a 1700, 170 cor. a 1490 y 79 a 1200; Martín, 30 carneros a 2620, 21, 2000, 100 bor. a 1800 y 15 a 1100.

Elordy J. & Cía.: Rey, 205 cor. a 1130 y 74 a 900. **Etchegary Lizaso & Cía.:** El Azulejo, 55 cor. a 1520 y 85 a 1420.

Gransar: Maurel, 134 cor. a 1470. **Hegui Hnos. & Cía.:** Las Cabezas, 223 cor. a 1710, 119 a 1410 y 23 carneros a 2500. **Hijos de M. Castellar & Cía.:** San Anselmo, 44 cor. a 1570, 96 a 1320, 29 cap. a 1300 y 35 carneros a 1530.

La Agrícola Ganadera: Miranda, 162 ov. a 2140 y 149 a 1960; Unelen, 80 cor. a 1000 y 15 a 700. **Lahor S.A.:** Urbaneros, 159 a 1410 y 1400. **Lanusse Pedro y Antonio:** Zorraquín, 57 carneros a 2500, 160 cor. a 1800 y 29 a 1700; Defferrari, 126 cor. a 1600 y 53 a 1000; Defferrari, 100 cor. a 1700.

Santamarina e Hijos: Santamarina, 131 cor. a 1490 y 137 a 1410. **Veluz A. & Cía.:** Borges, 81 cor. a 1670, 48 a 1250, 37 ov. a 2070, 18 a 1800, 16 carneros a 2000 y 26 bor. a 1500; Martínez, 134 ov. a 2070 y 34 a 1800; Inchauspe, 18 cor. a 1500, 23 ov. a 2000 y 22 carneros a 2600.

Remates de carnes

Finalizaron las actividades de la semana en el día de ayer con pequeñas alzas en los precios en las transacciones con vacunos.

Las subastas se realizaron en un clima entonado como consecuencia del interés de los compradores, característica que no varió hasta el cierre de las operaciones.

Ovinos: Plaza firme, promedio de ventas, de 83 a 110 pesos por kilo.

MERCADO DE ABASTO. — Lotes vendidos: Mercado Central de Carnes S.A., 1332 vacunos y 183 ovinos; Gómez Thwaites S.R.L., 1050 vacunos; Jorge Winter Santamaría, 971 vacunos y 123 ovinos; Gestro S.C.A., 1er. turno, 502 vacunos y 30 ovinos; Gestro S.C.A., 2º turno, 917 vacunos y 117 ovinos; Mercado Central de Carnes S.A., Frigorífico Avellaneda, 1er. turno, 164 vacunos y 34 ovinos; Frigorífico Avellaneda, 2º turno, 175 vacunos y 50 ovinos; Frigorífico Lomas, 184 vacunos y 80 ovinos, y Frigorífico Olivos, 160 vacunos. Totales, 5485 vacunos con 362.900 kilos y 617 ovinos con 7400 kilos.

Cotizaciones; Novillos, 1095 lotes; mínimo por kilo, $ 102; máximo, $ 120; novillitos, 999, 106 y 126; vaquillonas, 797, 105 y 123; terneros, 1081, 114 y 157; vacas, 801, 88 y 103; toros, 115, 79 y 90; cuartos traseros, 365, 106 y 155, y cuartos delanteros, 252, 77 y 93, todos con plaza entonada.

Mercado de Hacienda de Rosario

ROSARIO — Entrada moderada con el 45 por ciento de novillos y novillitos hubo ayer en el Mercado de Hacienda, donde arribaron 566 cabezas. La plaza actuó dentro de tono firme con precios convenientes en general, siendo las cotizaciones extremas las siguientes: Novillos de $ 72,20 a $ 76; novillitos de $ 72,20 a $ 78; vacas, de $ 58,80 a $ 66; vaquillonas, de pesos 65,40 a $ 80,80; terneros, de $ 79 a $ 97,50 en el kilogramo en pie.

Mercado de Hacienda a Término de Bs. As.

Novillos Liniers-Liv.	Ajuste	Clausura Comp.	Vend.
Noviembre	71,60	70,90	72,30
Diciembre	71,70	71,10	72,30
Enero	73,30	71,80	72,80
Febrero	73,—	72,50	73,50
Marzo	74,50	74,—	75,—
Abril	—	—	—
Disponible	70,—	69,—	71,—

Liniers-Pes.

Noviembre	69,70	69,20	70,20
Diciembre	69,80	69,30	70,40
Enero	71,50	71,—	72,—
Febrero	71,90	71,40	72,50
Marzo	73,—	72,60	73,40
Abril	—	—	—

LINIERS
Esta semana recibimos y vendimos 337 consignaciones con 9573 VACUNOS
CONSIGNE UD. TAMBIEN A PEDRO Y ANTONIO LANUSSE SOCIEDAD ANONIMA

SORGO HIBRIDO FORRAJERO
SUDAX
RAPIDO PASTOREO
más proteína más varas en menos campo
SUDAX es DEKALB por eso rinde

CRIADORES DE:
AVES - CERDOS - CONEJOS - CABAÑAS - HARAS
EN SUS ALIMENTOS BALANCEADOS, INCORPORE
ALFALFA DESHIDRATADA
Garantizamos alto contenido de proteínas y vitamina A.
Informes: AGROFABRIL S.A.C.I.F.I.A.
Dalmacio Vélez (Pcia. de Córdoba), T. E. 4

SUMESE UD. TAMBIEN
a los REMITENTES, entre los que figuran CLIENTES NUEVOS, que nos consignaron durante la actual semana
26.312
cabezas de vacunos, porcinos y lanares en los mercados de LINIERS y AVELLANEDA
Colombo y Magliano S.A.
Avda. de Mayo 580 - Tel. 30-9511 al 19

LLAMADO a CONCURSO de ANTECEDENTES
IDEVI
PROVINCIA DE RIO NEGRO
El Instituto de Desarrollo del Valle Inferior del Río Negro llama a concurso de antecedentes para proveer los siguientes cargos:
Un Ingeniero Agrónomo: especializado en hortifruticultura.
Un Ingeniero Agrónomo: para sistematización de suelos para riego.
Un Agrimensor y Un Topógrafo:
PARA MAYOR INFORMACION DIRIGIRSE A: IDEVI - Gobernador Gallardo 106
Viedma - Prov. de Río Negro

MUNICIPALIDAD DE SAN ISIDRO
REG

Subsecretario del Interior designóse al Dr. F. Uriburu

Fue designado subsecretario del Ministerio del Interior, tal como habíamos anticipado en nuestra edición del sábado último, el doctor Francisco Uriburu.

El anuncio lo formuló ayer el ministro del Interior luego de una entrevista que mantuvo con el presidente de la República. Señaló el doctor Borda que el decreto aún no había sido dictado. No obstante, dijo, el nombramiento está decidido y el doctor Uriburu asumirá su cargo la semana próxima.

Dr. Francisco Manuel Uriburu

El nuevo subsecretario del Interior nació en 1908. Estudió en el Colegio de La Salle y en 1924 ingresó en la Facultad de Ingeniería de la Universidad de Buenos Aires, en la que cursó hasta tercer año. Suspendió estos estudios y en 1938 ingresó en la Facultad de Derecho, donde obtuvo, tres años más tarde, el título de abogado.

En la función pública se inició en 1948 como director general de Asuntos Legales del entonces Ministerio de Justicia, cargo que desempeñó hasta 1955, en que fue designado secretario de la Junta Nacional de Recuperación Patrimonial. En 1957 fue nombrado inspector de Justicia y entre 1962 y 1963 estuvo a cargo de la secretaría de Hacienda de la Intendencia metropolitana. En 1966 se lo designó asesor de la Secretaría de Industria y Comercio, función que deja para asumir su nuevo cargo.

El doctor Uriburu está casado con la señora María F. Wilson y es padre de once hijos.

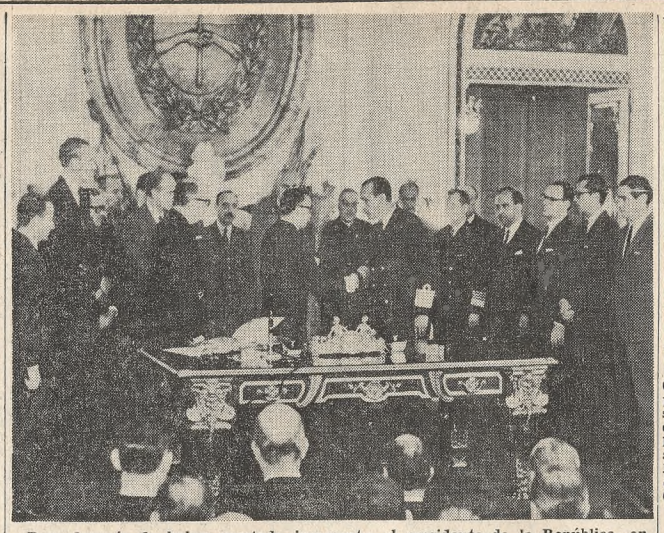

Poco después de haber prestado juramento, el presidente de la República, en el centro de la fotografía, saluda al nuevo comandante en jefe de la Armada, almirante Pedro Gnavi. Están presentes ministros y secretarios de Estado, los comandantes en jefe del Ejército y de la Fuerza Aérea y el cardenal primado

Prestó juramento ayer el nuevo jefe de la Armada

A las 13.40 de ayer prestó juramento el nuevo comandante en jefe de la Armada, almirante Pedro A. Gnavi, en una ceremonia que se desarrolló en el Salón Blanco de la Casa de Gobierno.

Asistieron al acto ministros, secretarios y subsecretarios de Estado, los comandantes en jefe del Ejército y de la Fuerza Aérea, el gobernador de la provincia de Buenos Aires, el intendente municipal, el cardenal Caggiano, altos jefes de las tres armas, así como amigos personales y parientes del almirante Gnavi.

El primer mandatario ingresó al salón acompañado por miembros de su gabinete y el almirante Benigno I. Varela. Luego de saludar a los presentes con una leve inclinación de cabeza, el escribano general de la Nación, doctor Jorge E. Garrido, leyó el acto de juramento y los términos del decreto 6353, por el que se designa al almirante Gnavi comandante en jefe de la Armada.

En seguida el teniente general Onagnía tomó juramento al almirante Gnavi y a continuación el jefe del Estado firmó el acta respectiva. Luego lo hicieron el nuevo comandante en jefe, ministros, secretarios y subsecretarios de Estado.

El almirante Gnavi recibió, por último, el saludo de los miembros del gobierno nacional y amigos personales.

En la Escuela de Mecánica

A las 16.30 en la Escuela de Mecánica de la Armada se realizó el acto mediante el que asumió sus funciones como comandante en jefe de la Armada el almirante Pedro Gnavi. Lo presidió el ministro de Defensa Nacional, licenciado Emilio van Peborgh, y estuvieron presentes el presidente de la Corte Suprema, doctor Eduardo Ortiz Basualdo; el comandante en jefe de la Fuerza Aérea, brigadier general Jorge Miguel Martínez Zuviría; el representante del Comando en Jefe del Ejército, coronel Aristides Virginillo; el cardenal Caggiano, y otras altas autoridades civiles y militares. Naturalmente, en la ceremonia estaban presentes los oficiales almirantes en actividad y algunos en situación de retiro y otros jefes navales.

Los honores estuvieron a cargo de efectivos de la Escuela Naval, de la Escuela de Mecánica y de la Infantería de Marina. El acto se inició con la lectura de la Orden de Despedida del almirante Varela, tras lo cual el capellán mayor de la Armada recitó la oración a Stella Maris. Luego se leyó el decreto por el que se designa comandante en jefe al almirante Gnavi y a continuación el ministro de Defensa, con la fórmula habitual, presentó al nuevo titular de la fuerza.

Un toque de atención y una salva de 19 cañonazos precedió al arriado de la insignia del almirante Varela, izándose a continuación la correspondiente al almirante Gnavi, con lo que terminó la ceremonia.

La Orden de Despedida

En su Orden de Despedida, el almirante Varela expresó que el presidente accedió al pedido de relevo que le formuló a fines del año anterior, con el propósito de provocar una renovación en alto nivel. "La efectividad del relevo se produce ahora en forma y oportunidad totalmente acordes con las sugestiones que, para el caso particular de la Armada —y en carácter de asesoramiento— me permití formular; estas circunstancias obligan a m reconocimiento".

El almirante Varela destacó luego el hecho de que se hayan superado las dificultades, "sobre todo las iniciales, posteriores a los hechos de abril de 1963, y el que se haya trabajado con ahínco, tanto internamente como en respaldo de la revolución, ha puesto de relieve, simplemente, las grandes reservas morales, militares y profesionales de la institución". Instó luego a continuar por el camino del profesionalismo puro. Expresó también que las fuerzas armadas debían actuar coordinadamente para la seguridad de la Nación y se refirió a la importante misión que tiene la Armada. Finalmente saludó a los camaradas del Ejército y de la Fuerza Aérea y dejó constancia de su reconocimiento al presidente de la República, ministros, secretarios y funcionarios que tanto facilitaron su labor, como así a los amigos que lo alentaron en todas las horas.

Agasajo

Pasado mañana, en la Escuela de Mecánica de la Armada, a las 20, habrá una reunión social. El almirante Pedro Gnavi y su esposa, agasajarán al almirante Benigno I. Varela y su esposa. Asistirán oficiales superiores y jefes de la Marina de Guerra.

Nuevos pagos previsionales

Se anunciaron nuevos pagos previsionales —correspondientes al actual bimestre— para beneficiarios de los siguientes sectores: empresarios, profesionales, trabajadores independientes, navegación, periodistas y gráficos, quienes percibirán sus haberes —tanto jubilaciones como pensiones —el 17 del mes actual.

Asimismo, al día siguiente cobrarán otros 6500 beneficiarios de la Caja Nacional de Previsión para la Industria, el Comercio y Actividades Civiles.

Corrigióse la oclusión de una arteria coronaria

En el servicio de cirugía cardiovascular del Hospital Italiano, fue operado el jueves último un paciente que presentaba una obstrucción parcial de la arteria coronaria derecha.

Se trata de una intervención que por primera vez se efectúa en el país ya que, de acuerdo con las informaciones que hemos obtenido por conductos ajenos al nosocomio, se habría reemplazado el segmento ocluido por un trozo de la safena externa, del propio enfermo. Este tipo de operaciones coronarianas tiene muy poco historial, ya que solamente adquirió su verdadera significación cuando en la Cleveland Clinic, de los Estados Unidos, se ha podido evaluar correctamente el grado de disminución de la luz de esas arterias. Pero desde hace muy pocos años, han sido realizadas más de dos mil intervenciones, con muy reducida mortalidad operatoria y con satisfactorios resultados funcionales.

La posibilidad de llevarla a la práctica —se dijo—, exige el riguroso estudio previo mediante la cinecoronariografía.

Cuando tuvimos noticia de que el enfermo iba a ser intervenido, procuramos obtener algunos datos complementarios para la información, pero la negativa de los integrantes del equipo fue terminante. La consigna es no dar informaciones, ni prestarse a ninguna clase de publicidad. La operación la consideran como una más de las que se practican en la actualidad y de ella darán cuenta oportunamente a las entidades científicas de las que forman parte.

Por ello tampoco quisieron dar una fecha precisa del acto quirúrgico. Púdose, no obstante, saber que, a 24 horas de la operación, el paciente permanecía en la sala de terapia intensiva, sometido a los controles biológicos y la terapéutica aconsejada para estos casos.

Hace un par de semanas tuvo estado público la inminente realización de una operación cardiovascular —reemplazo de una arteria por una vena—, en un caso de obstrucción parcial de la arteria coronaria derecha. El paciente, según trascendió, es un médico de 48 años de edad, deportista, que sufre periódicamente de ataques de infarto, por lo general con un punto de arranque en tensiones emocionales, ya que la fatiga física, al parecer, no le produce ningún malestar.

El diagnóstico de la obstrucción se hizo mediante un minucioso estudio por cateterismo contrastado de sus coronarias y en esa forma se tuvo la certeza del lugar exacto del bloqueo a la sangre nutricia del miocardio (músculo cardíaco).

Acudimos en busca de la información correspondiente al centro de cirugía cardiovascular donde será intervenido el paciente, y nos encontramos frente a un hermetismo absoluto con respecto a la fecha en que el acto quirúrgico será efectuado, como, asimismo, acerca de los clínicos y cirujanos actuantes y los aspectos inherentes a una operación que, si bien se realiza con relativa frecuencia en los Estados Unidos, sería la primera vez que se ejecutaría en el país. La operación, en términos generales —como lo hemos dicho—, consistiría en el reemplazo de la arteria coronaria obstruída por un trozo de la vena safena, del propio paciente.

Nacimiento del método

La cirugía coronaria no pudo desarrollarse plenamente con anterioridad porque faltaba un método objetivo para valorar el grado de obstrucción de esas arterias. Se contaba solamente con el estudio clínico tradicional y la electrocardiografía, métodos importantes pero insuficientes para determinar el lugar, el carácter y el grado de obstrucción de la coronaria responsable del cuadro patológico.

Con Mason Sones, a cuyo lado se formó en la Cleveland Clinic el Dr. Efraín E. Leguizamón, la cinecoronariografía dio la primera puntada en la historia moderna, no sólo de la cirugía coronaria sino también de toda su patología.

Mediante este método objetivo, es posible ahora estudiar y tratar a un enfermo coronario y, tal como lo señala su nombre, permite la visualización seriada de las arterias coronarias y de sus ramas y en consecuencia la evaluación del trozo de miocardio (músculo cardíaco) afectado por la falta de irrigación. Además, mediante la ventriculografía (opacificación del ventrículo) puede estimarse al mismo tiempo la función del ventrículo izquierdo.

Cirugía de las coronarias

Dos procedimientos distintos dominan actualmente la terapéutica quirúrgica coronarianos: la cirugía de la revascularización (por el implante de la arteria mamaria izquierda) y la cirugía por abordaje directo del vaso obstruído.

La revascularización fue iniciada por Vineberg, en Montreal, en 1946. La falta del procedimiento de valoración restó durante mucho tiempo el auge de este tipo de operación. Sólo en 1962, Mason Sones estudió en la Cleveland Clinic dos enfermos operados, uno por Bigelow y otro por Vineberg. La opacificación de la arteria mamaria demostró que la revascularización del músculo cardíaco era auténtica y suficiente.

2000 pacientes operados

La cinecoronariografía convenció al grupo de Cleveland de la bondad del procedimiento quirúrgico y desde entonces hasta ahora más de 2000 enfermos coronarianos han pasado bajo el bisturí de los cardiocirujanos. Esta cifra de los asistidos en Cleveland supera al total de los coronarianos operados en el resto del mundo.

La técnica inicial de Vineberg ha sufrido diversas modificaciones que permiten ahora tratar cualquier segmento de las arterias coronarias obstruídas, que tienen a su cargo la irrigación del ventrículo izquierdo. Convendrá saber que el ventrículo izquierdo es una única cavidad cardíaca con importancia hemodinámica, desde el punto de vista de la cirugía de las coronarias.

Base fisiopatológica

Una arteria cualquiera del organismo, implantada en el cuerpo humano, produce una hematoma y éste por compresión ocluye la arteria sangrante.

Pero el músculo cardíaco (miocardio) especialmente a nivel del ventrículo izquierdo presenta una estructura diferente. Entre sus fibras hay una gran cantidad de pequeñísimos espacios virtuales (sinusoides), que a manera de esponjas absorben la sangre de cualquier arteria implantada en ese sitio.

Si en la zona del implante existe una isquemia importante (falta de caudal sanguíneo), sin que se destruya esa estructura esponjosa, se desarrollan arteriolaes colaterales que, a manera de puente, salvan el sitio de la obstrucción. Este proceso supletorio insume unos seis meses en establecerse. El grado de isquemia o de "necesidad" de sangre puede determinar a priori el éxito o fracaso del implante.

Resultados satisfactorios

Cuando en el preoperatorio la cinecoronariografía señala que la obstrucción arterial alcanza alrededor del 90 % (es decir, casi total) y muestra además que existe alguna colateral, la implantación de la arteria mamaria interna, resulta satisfactoria.

En 1965, con Effler, Groves y Sones, el cirujano argentino doctor Ernesto L. Suárez presentó la primera serie de implantes miocárdicos de las arterias mamarias izquierdas, controlados por opacificación selectiva, poniendo de relieve los resultados quirúrgicos obtenidos.

Cirugía directa

Tiene su aplicación fundamental cuando la obstrucción aparece específicamente en la coronaria derecha. Pero se justifica, únicamente, cuando esta arteria es "dominante", es decir, cuando tiene a su cargo irrigar la cara diafragmática inferior del ventrículo izquierdo.

Su posición anatómica la hace fácilmente abordable al cirujano. En presencia de la oclusión, pueden seguirse dos caminos: 1o. abrir la arteria longitudinalmente y colocar un parche de membrana pericárdica para ampliar su luz, practicable en lesiones muy cortas y segmentarias, y 2o. reemplazar el segmento obstruído por un autoinjerto con un trozo de la vena superficial del miembro inferior (safena interna) del propio enfermo. Para su ejecución es necesario aplicar la circulación extracorpórea.

Riesgos

De acuerdo con las estadísticas, el riesgo quirúrgico alcanza al 2,5 % para los implantes simples, el 6 % para los dobles y del 8 al 9 % para la cirugía directa de la coronaria derecha. Por el momento, la alternativa de otro tratamiento es sólo paliativa, ya que se trata de un proceso de obstrucción progresivo y hasta ahora no se conocen medicamentos que resuelvan satisfactoriamente el problema obstructivo o la calcificación de las arterias.

También son pasibles de la cirugía coronariana directa los aneurismas ventriculares izquierdos, producidos por obstrucciones totales o parciales de la arteria descendente anterior. Estas operaciones, asimismo, requieren la circulación extracorpórea. Los cirujanos sostienen que muchos enfermos resolverán, no solo su cuadro de insuficiencia cardíaca, sino también arritmias incontrolables clínicamente o las embolias que se producen como consecuencia de los coágulos de la bolsa aneurismática. Habrá que conocer sobre el particular la opinión de los clínicos.

Porvenir de la cirugía coronariana

Como en todos los casos de cirugía cardíaca, la de las arterias coronarias abre interesantes perspectivas para innumerables pacientes. Pero no siempre quien sufre de ataques de infarto de angina de pecho o de una arritmia, es un candidato para este tipo de intervención. El procedimiento requiere una selección muy cuidadosa de los casos, la evaluación correcta no solamente de la obstrucción de la arteria coronaria, que debe ser casi total (90 %), sino ubicar previamente por la cinecoronariografía el sitio exacto donde ella se asienta.

Además, como en todos los avances espectaculares de la medicina y de la cirugía, no es conveniente sumarse a la ola apasionada de los exitistas. Todo requiere sedimentación, experiencia y serio adiestramiento, sobre todo cuando la vida de un semejante depende en definitiva de lo que se proponga "hacer" el médico tratante.

Sobre pedido de dinero para un boletín comunal

En conocimiento de que personas no identificadas que se titulan inspectores municipales solicitan a comerciantes y vecinos contribuciones para suscripciones o avisos con destino a una publicación denominada "Boletín municipal", la Comuna advierte al público que no ha autorizado colaboración alguna en tal sentido.

Agrega que se trata de una maniobra delictiva realizada por individuos inescrupulosos, la cual debe ser denunciada inmediatamente a la Policía Federal.

El derecho para la exportación de maíz fue reducido al 8 %

Por decreto 6384, el Poder Ejecutivo dispuso reducir al 8% el derecho fijado por la ley 17.198 y modificado por decreto 336|68, para las exportaciones de maíz comprendidas en la partida 10.05 de la Nomenclatura de Exportación.

Los exportadores que embarquen maíz de la cosecha 1967|68 deberán presentar antes de efectuar la primera operación, una declaración jurada ante la Dirección Nacional de Aduanas, señalando: "a) el monto de los compromisos en firme contraídos con el exterior con anterioridad a la fecha de vigencia del presente decreto, 4 del actual, pendientes de cumplimiento; b) la cantidad de maíz de la cosecha 1967/68 adquirida a término en el mercado, con fecha de término posterior a la de vigencia del presente decreto; c) las existencias de maíz de la cosecha 1967/68 a la fecha de vigencia del presente decreto".

El artículo 3o. de la nueva disposición agrega que "los exportadores que anulen compromisos comprendidos en el inciso a) deberán abonar en ese acto la diferencia entre los derechos de exportación vigentes a la fecha de concertación del compromiso y los establecidos en el presente decreto. Los exportadores que realicen embarques, con posterioridad a la fecha de vigencia del presente decreto, del maíz comprendido en los incisos b) y c) deberán abonar la diferencia entre los derechos de exportación vigentes a la fecha de la operación de compra en el mercado y los establecidos por el presente decreto.

Respecto de la intervención de la Dirección Nacional de Aduanas, aclara que podrá convenir con los exportadores el pago de esta diferencia en un plazo no mayor de 90 días a partir de la fecha de exportación del cereal.

Los exportadores deberán presentar a la fecha de cada embarque una declaración jurada sobre la procedencia del cereal por embarcarse y al 31 de diciembre de 1968 otra sobre el destino de la totalidad del maíz comprendido en los incisos b) y c).

Las infracciones que se comprueben con relación a lo expuesto serán penadas con una multa igual al quíntuple del monto que hubiera correspondido abonar en concepto de derechos de exportación, y el exportador responsable no podrá operar en plaza por el término de tres años.

En los considerandos de la medida se hace referencia a la evolución de la producción y al comercio internacional del producto, que aconseja rever el tratamiento aplicado a las exportaciones.

En consecuencia, con la reducción dispuesta, el cereal, cuyo precio de comercialización internacional bajó a 45 dólares la tonelada, verá facilitada su colocación. El excedente de maíz en la actualidad totaliza 1.100.000 toneladas y podrá ser exportado sin necesidad de recurrir a las financiaciones de la Junta Nacional de Granos.

Será celebrado hoy en todo el país el Día del Camino

Coincidentemente con el 36º aniversario de la sanción de la primera ley de vialidad, hoy será celebrado en todo el país el Día del Camino.

En esta capital los actos comenzaron ayer con una reunión que se realizó en la sede central de la Dirección Nacional de Vialidad, donde se entregaron medallas al personal que cumple veinticinco años en la repartición. Por la noche tuvo efecto el banquete organizado por la Asociación Argentina de Carreteras, sobre el que informamos más abajo.

Hoy a las 10.30, frente al monolito del kilómetro cero, en la plaza del Congreso, se realizará un acto público organizado por la Confederación Argentina del Transporte Automotor (CATAC) y la Federación Argentina de Transportadores por Automotor de Pasajeros (FATAP). Hablarán en representación de esas entidades los señores Eliodoro Carrera, por la primera, y el señor Helios Alonso, por la restante.

Actos similares se efectuarán en las capitales de todas las provincias, cuyas autoridades viales han dado a conocer sendos informes relacionados con los trabajos realizados y otros proyectados o en ejecución.

La comida de anoche

Organizado por la Asociación Argentina de Carreteras, se sirvió anoche en el Alvear Palace Hotel el banquete anual en celebración del Día del Camino. Concurrieron los secretarios de Estado de Obras Públicas —que llevó la representación del presidente de la República— y de Agricultura y Ganadería, ingenieros Bernardo J. Loitegui y Rafael García - Mata, respectivamente; el subsecretario de Bienestar Social, ingeniero Gastón A. Cossettini, el subadministrador general de Vialidad Nacional, ingeniero Roberto M. Agüero; el presidente del Centro Argentino de Ingenieros, ingeniero Alberto R. Costantini, y representantes de instituciones de nuestro medio vinculadas al quehacer vial y de organismos internacionales.

Durante el banquete servido anoche en el Alvear Palace Hotel, aparece en el centro de la fotografía el secretario de Obras Públicas, ingeniero Bernardo J. Loitegui, junto al que se hallan, a la izquierda y derecha, respectivamente, el presidente de la Asociación Argentina de Carreteras, ingeniero Edgardo Rambelli y el asesor de aquella secretaría de Estado, ingeniero Pertierra Cánepa. En el extremo derecho se halla el ex presidente de Vialidad ingeniero Justiniano Allende Posse

Los discursos

Para referirse al significado de la fecha, habló el presidente de la entidad organizadora del acto, ingeniero Edgardo Rambelli. Luego pronunció un discurso el secretario Loitegui.

El ingeniero Rambelli trazó un amplio panorama de la gestión vial encarada por el gobierno actual, para cuyo contenido tuvo conceptos elogiosos. En un momento de su exposición dijo: "Si hablamos de crédito de confianza, esto supone poner la nota en casi el verdadero significado de aquel vocablo, porque esa fe en el futuro vial se ha traducido en cuantiosas inversiones que suman miles de millones de pesos, que la industria ha efectuado, en el último año, sin más estímulo ni contrapartida que el enunciado propósito del Gobierno de proseguir la obra vial al mismo ritmo de estos recientes últimos tiempos. No nos cabe la menor duda que en su momento oportuno ese crédito de confianza podrá finalmente apoyarse en un régimen permanente que posea los atributos legales y financieros que aseguren la continuidad de la obra y que será la lógica respuesta a esta fe que hoy, empresarios, industriales y todo el pueblo de la República, han depositado en quienes conducen los destinos del país".

Conceptos de Loitegui

El secretario de Obras Públicas señaló en el comienzo de su discurso que hace 40 años, un decreto del Poder Ejecutivo instituía el 5 de octubre como Día del Camino, recogiendo la iniciativa del Primer Congreso Panamericano de Carreteras que se había realizado tres años antes en esta capital. "En aquel entonces —agregó— el país comenzaba con sus primeras inquietudes viales frente al requerimiento del automóvil como nuevo elemento de transporte. Pocos años después se daba el marco legal a través de la ley 11.658, Ley-Convenio entre provincias y Nación, para encarar organizadamente el problema de los caminos en la Argentina".

Expresó luego que la fijación de una red troncal y secundaria de caminos, "la obtención de recursos específicos para ese fin y la autarquía de Vialidad como elemento que dejaba en manos de la técnica y no de la política el poder de decisión, fueron las ideas básicas y rectoras que permitieron realizar una labor que todos recordamos".

"Basados en esa estructura legal —agregó— quedaban al grupo de hombres que inició la tarea, los elementos necesarios para planificar sus inversiones: comenzó una labor que dio sus frutos en forma inmediata. Fue así como en pocos años la Argentina se puso a la cabeza del continente sudamericano en materia vial, bajo la conducción de un ingeniero cuyo nombre no se puede separar de la vialidad argentina: el ingeniero Allende Posse".

En otro momento de su exposición dijo que el esfuerzo de aquel entonces se realizó con técnicos y empresas argentinas que se formaron en un país que carecía de la experiencia necesaria en la materia, pero que tuvo la capacidad necesaria para crearla rápidamente. En 1938, la ciudad de Buenos Aires —dijo— estaba a la cabeza de las ciudades del mundo en las previsiones para construir sus accesos, y aún ahora, treinta años después, continuamos construyendo sobre las trazas expropiadas en aquel entonces y sobre proyectos imaginados en aquel momento.

Añadió que después de aquellos años de trabajo eficiente, los argentinos nos fuimos acostumbrando a ver cómo se iba —paulatinamente— destruyendo lo hecho y cómo se distraían para otras finalidades los recursos destinados a caminos. Para comprobarlo basta observar que en los últimos 25 años solamente se inauguró un promedio de 500 kms. anuales, incluyendo la labor caminera de los años 61 y 62, en que ésta aumentó considerablemente.

Al referirse a la hora actual, dijo que se ha dejado atrás el escepticismo y que decididamente se encaran las grandes obras que nos exige nuestro presente. "Si observamos las realizaciones viales llevadas a efecto por el gobierno de la Revolución Argentina en estos dos años —señaló—, a pesar del esfuerzo de inversión realizado, resultan insuficientes si se las compara con las necesidades del país. La Argentina ha quedado muy atrás en este campo. Tenemos pocos recursos y mucho por hacer. Por eso tenemos que aguzar nuestro ingenio, dar nuevos esquemas y estructuras, como el peaje y la concesión de obra pública".

"Pero si lo hecho ha servido para generar este espíritu vial —dijo finalmente—, debemos sentirnos satisfechos de la labor realizada, porque los caminos que necesita el país y la existencia de una legislación vial moderna podrán concretarse no por el esfuerzo de un pequeño grupo de hombres, sino por la decisión que tengamos todos los argentinos por hacerlo".

Obras camineras

Diversas obras camineras serán inauguradas con ese motivo este fin de semana. Una de las principales —la habilitación del primer tramo del ramal a Tigre, del Acceso Norte a esta capital— tendrá efecto hoy al mediodía.

También se inaugurarán obras camineras en las provincias de Corrientes, Misiones, Río Negro, La Pampa y Chaco.

Informe de Vialidad Nacional

Un resumen general de la labor desarrollada por la Dirección Nacional de Vialidad entre octubre de 1967 y el 5 del actual señala que en obras en construcción, (por contrato) se llegó a un monto total de pesos 71.618.000.000 (3417 kms. en caminos y 3746 metros en puentes) con 149 obras; iniciadas 117, con 2689 kms. de caminos y 1297 m. de puentes, y un monto de pesos 54.602.000.000; terminadas, 58 obras, con 1559 kms de caminos y 1979 m. de puentes, con un total de pesos 17.417.000.000.

Obras por administración: en construcción, 66, con un cosciar: 67, con 979 kms. y un monto total de $ 1.372.432.277; iniciadas, 46, con 812,5 kms. y un costo de 1.045.440.078; terminadas, 46, con 1647 kms. y un monto total de $ 951.000.000.

Obras en conservación: en construcción, 66, con un costo de $ 7.660.527.752; terminadas, 26, por valor de pesos 723.484.596; adjudicadas, 26, por $ 1.926.326.140, y a iniciar, 60, por $ 3.398.505.358.

Vialidad informó que, a la fecha, dentro de la red troncal de caminos de 45.441 kilómetros, se encontraban pavimentados 16.913 kms. y con calzadas mejoradas 8832 kms., correspondiendo el resto a calzadas naturales.

Señálase, por otra parte que entre el 6 de octubre de 1966 y el 5 de ese mes de 1967 se licitaron 57 obras por un monto de 7.862.818.000 pesos se adjudicaron 46, por valor de pesos 5.862.361.000 y se contrataron 49, por un monto de pesos 6.801.263.000. En cuanto al período entre los mismos meses de los años 1967 y 1968, los datos son los siguientes: obras licitadas, 257, por valor de pesos 65.222.735.000; adjudicadas 199, por 62.261.946.000 pesos y contratadas 204, por valor de 62.827.511.000 pesos.

Torneo de destreza

En adhesión al Día del Camino, la Cámara de Empresarios del Autotransporte de Cargas ha organizado un torneo de destreza en la conducción de camiones. La competición tendrá lugar en la avenida que corre frente a la sede de la Dirección Nacional de Vialidad, prolongación de la calle San Martín, en Retiro, hoy desde las 14 y mañana a partir de las 9.

Tendrá carácter internacional, pues se ha invitado a participar a conductores de empresas de transporte de Brasil, Paraguay y Uruguay. Se han establecido distintas categorías, de acuerdo con las características de los vehículos.

Puente sobre el río Negro

En adhesión a la fecha, hoy será inaugurado un puente de 400 metros de longitud en la ruta 251, sobre el río Negro. Su habilitación permitirá reemplazar el servicio de balsas que actualmente constituye el único medio para el cruce del río citado y vinculará, en forma definitiva, en materia vial a las provincias de Buenos Aires y La Pampa, y por ende toda la zona central y norte del país, con el litoral patagónico, por las rutas nacionales 3, 22, 251 y otras hacia el Sur. La construcción de este puente demandó una inversión de 316 millones de pesos. Vialidad Nacional ha previsto asimismo la realización de varias obras complementarias, como terraplenes de acceso, obras de desagüe e iluminación.

Viaje del ingeniero Mangonnet

El administrador general de la Dirección Nacional de Vialidad, ingeniero Víctor S. Mangonnet, presidirá hoy los actos de inauguración del puente sobre el arroyo Yabebiry, en la ruta 12, provincia de Misiones. También se propone inspeccionar varios tramos en construcción de la carretera John F. Kennedy (ruta 12).

En Córdoba

CORDOBA. — Hoy —Día del Camino—, la Dirección Provincial de Vialidad inaugurará 17 obras viales, con una longitud conjunta de 286 kilómetros y una inversión total de pesos 1.639.984.354. Entre dichas obras se cuentan la pavimentación de tramos de las rutas 6, 13 y 17 y el mejoramiento de caminos.

En La Pampa

SANTA ROSA. — Hoy será celebrado el Día del Camino con diversos actos. Por la mañana, la Dirección Provincial de Vialidad hará oficiar una misa en la Catedral. Luego se harán ofrendas a San Martín y a la Virgen del Camino. Después, el organismo provincial habilitará el primer tramo pavimentado de la ruta Nº 12, desde el cruce con el camino nacional Nº 35 al Oeste, en una distancia de 38 kilómetros.

Obra vial bonaerense

LA PLATA. — La Dirección de Vialidad bonaerense, ante la celebración del Día del Camino, ha dado a conocer un informe relacionado con los planes que tiene en ejecución ese organismo por un monto de 12.394.322.300 pesos.

Se trata de treinta y siete obras camineras, de las cuales en veintiséis se construye el pavimento, en seis se refuerza la estructura, en dos se reconstruye y ensancha el pavimento, en dos hay aperturas de traza y en una se realiza una obra básica. Cubren las primeras 1301 kilómetros de longitud; los refuerzos de estructura, 325,545 kilómetros; reconstrucciones y ensanches, 29,070 kilómetros; aperturas de traza, 161 kilómetros, y obras básicas, 79 kilómetros.

Agrega el informe que la Dirección de Vialidad, para el segundo semestre de este año, puso en marcha un plan de licitaciones que se realizará hasta el fin del actual ejercicio. Algunas obras ya han sido licitadas, y se discriminan esas obras en pavimentos nuevos, reconstrucciones y ensanches, refuerzos de estructura, apertura de traza y remodelación, por un monto total de 12.015.676.281 pesos. En el período enero-septiembre del año actual el organismo vial efectuó licitaciones (89 en total) por un monto que pasa los 8000 millones de pesos, y contratos de obras (78 en total), en el mismo lapso, por 2.078.628.878 pesos.

El informe agrega detalles sobre lo actuado en materia de adquisiciones de maquinarias para la conservación de caminos de tierra, que superan los dos mil kilómetros en la provincia; reuniones zonales municipales, plantaciones y educación vial en las escuelas primarias.

Cambio de hora y sus consecuencias en el transporte

Con motivo del adelanto en la hora oficial, que se efectivizará a partir de la medianoche de hoy, como lo determina el artículo segundo del decreto número 963/67, habrá cambios en los horarios actualmente en vigencia en diversos servicios, tanto estatales como privados. El cambio afectará en el rerigión, transportes a los servicios de ferrocarriles, de subterráneos, aéreos y fluviales.

Como se sabe, de acuerdo con el decreto mencionado, hoy, a las 24, los relojes deberán ser adelantados en 60 minutos; es decir llevados a la 1 del día siguiente. Este horario oficial regirá hasta el 5 de abril del año próximo, a las 24, en que los relojes volverán a atrasarse en 60 minutos.

En los ferrocarriles

La Empresa Ferrocarriles Argentinos informó que con motivo del cambio de la hora, los servicios diagramados experimentarán modificaciones, por lo que aconseja al público usuario que consulte en las estaciones los horarios correspondientes, a efectos de evitar inconvenientes.

Cabe añadir que como ocurrió en años anteriores, los trenes generales tomarán horario en ruta, no obstante lo cual se prevén atrasos de hasta 50 minutos, que pasarán a ser reajustados en el nuevo diagrama. En cuanto a los trenes locales, se estima que es muy probable que no se produzcan alteraciones.

Los subterráneos

En cuanto a los trenes subterráneos, estos correrán con el horario habitual, pero con el añadido de que agregarán una hora más a su labor, o sea que de acuerdo con el horario nuevo finalizarán su actividad a la 1.20.

En las empresas de aviación comercial

Con motivo del adelanto a efectuarse en la hora oficial, las empresas de aviación comercial han variado sus horarios de salida y llegada en sus respectivos servicios aéreos desde el Aeropuerto Internacional de Ezeiza y desde el Aeroarque de la Ciudad de Buenos Aires, pero solamente en los vuelos internacionales —de y hacia Estados Unidos y Europa y escalas— y en los regionales, de y hacia Montevideo que han sido adelantados en una hora. Los vuelos de cabotaje no han sufrido cambio en sus horarios de salida y llegada.

El tráfico marítimo y fluvial

La nueva hora oficial no tendrá ninguna repercusión en lo que respecta a la entrada y salida de buques de ultramar. En lo que respecta a los servicios fluviales, será alterada la entrada del ferrobarco Atlantic que llegará, desde mañana, a las 20 a Dársena Sur. Por su parte, las embarcaciones que cubrer el itinerario hasta Carmelo saldrán a partir de mañana todos los días, a las 8.30, de Tigre, para regresar al mismo apostadero de lunes a viernes, a las 14.30, y sábados y domingos, a las 18.30.

Horario en los cementerios

Con motivo del cambio de horario, la Municipalidad ha dispuesto que en los cementerios de la ciudad, a partir de pasado mañana, las inhumaciones se realicen en el horario de la tarde, de 15 a 18.

FLORES
Avda. Directorio 2057
Frente plaza y Colegio de la Misericordia
SEMIPISOS DE CATEGORIA
4-5 ambientes
3 dorm., 2 baños, antecámara, l.-c., hab. serv., lavad., calef. central, agua cal. ind., gran coc., balc. terraza.
ENTREGA INMEDIATA
Vende con amplia financiación
EXECUTOR
Corrientes 1145, 4º p., of. 49|52; 35-8616-8500-8505
Atención en obra, pueden visitarse, 63-1193
Estanislao F. Kocourek, arquitecto

OLLEROS 1701
esq. MIGUELETES
A 1 CUADRA DE LA AV. DEL LIBERTADOR
Proyecto y Dirección
Arqtos. JORGE A. TOGNERI y EDUARDO A. ZIMMERMANN
Empresa Constructora
BORNHAUSER y PERAZZO S. R. L.

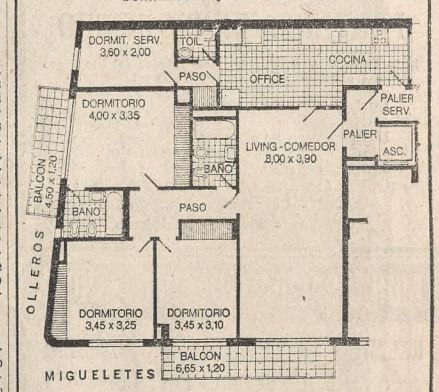

PLANTA TIPO 1º A 11º — ENTREGA MARZO 1969
Construcción de categoría, paliers individuales, calefacción individual por losa radiante, 3 ascensores, cocheras optativas, bauleras individuales,
ATENCION EN OBRA SABADOS Y DOMINGOS
Empresa Propietaria
DIANA S.C.A.
RIOBAMBA 719 - 44-4090
VENDE CON AMPLIA FINANCIACION
BANCO SUPERVIELLE SOCIETE GENERALE
OFICINA DE PROPIEDADES
SAN MARTIN 150 - DE 12 A 17,30 HORAS

El campo: ciencia, técnica y producción

¿Cambio múltiple para la exportación rural?

Por Alejandro M. Estrada

(Para LA NACION)

Una de las piezas claves del actual plan económico fue la fuerte devaluación del 13 de marzo: el dólar de 250 pasó a 350 pesos (+ 40 %). El carácter "anticipado" de esta devaluación tenía como fin evitar al poco tiempo otra nueva devaluación, debida al alza de precios que implicaba el paquete de medidas económicas del propio programa de estabilización. Para amortiguar el impacto sobre los precios internos se redujeron derechos a la importación y se aplicaron retenciones sobre las exportaciones.

Ahora bien, se procuró que la devaluación sirviera como incentivo a las exportaciones no tradicionales, por lo cual sobre dichos productos no se aplicaron retenciones. Más adelante, con el mismo fin, se estableció un reintegro sobre el valor FOB del 12 % y una deducción del 10 % del balance impositivo.

A las exportaciones tradicionales se les aplicaron retenciones, las cuales se irían reduciendo en la medida que crecieran los precios internos. De esta forma la diferencia originaria entre ambos tipos de cambio se iría achicando en función de dicho crecimiento de los precios internos. Para el grueso de los productos denominados tradicionales (trigo, maíz, carne en su principal forma de exportación, lana, oleaginosos, etcétera) el dólar de exportación quedó a 263 pesos, como resultado de la retención del 25 % sobre los 350 pesos.

Crecimiento de los precios internos

Desde el 13 de marzo del año 1967 hasta julio de 1968 los precios internos crecieron aproximadamente en un 22 % (promedio simple de las variaciones de los índices del costo de la vida, precios mayoristas, costo de la construcción y precios para producir).

O sea que si se deseara volver al valor real del dólar de exportación tradicional del 13 de marzo se deberían incrementar los 263 pesos por el aumento señalado. Esto significaría un dólar de 321 pesos, para lo cual sería necesario llevar todas las retenciones al 8,3 %.

Durante el período transcurrido encontramos que no se siguió estrictamente el criterio original de ir adaptando el dólar a las variaciones de los precios internos. Por esta causa encontramos que en algunos casos se eliminaron totalmente las retenciones y en otros aún subsiste el 25 % inicial.

Los precios garantizados por el Estado para las próximas cosechas exigirán una substancial reducción de las retenciones, probablemente alrededor del 8 %. De no procederse con el resto de las exportaciones tradicionales con el mismo criterio aumentaría la multiplicidad y las diferencias en los tipos de cambio. Cabe entonces preguntarse si es aconsejable mantener y aún aumentar la multiplicidad de los tipos de cambio para la exportación tradicional.

Mismo dólar de exportación tradicional

Por lo general el hecho de que no se haya procedido con el mismo criterio en las reducciones de las retenciones ha obedecido a las distintas variaciones que han ocurrido en los precios internacionales. Cuando los mismos han bajado se ha sido liberal en la reducción para facilitar la exportación y en aquellos que han aumentado la actitud ha sido inversa para evitar el impacto sobre los precios internos.

Por otro lado en el caso del trigo y el maíz se han fijado precios de sostén por arriba de los del año último, aunque los precios internacionales han disminuido. De esta forma se busca asegurarle al productor un aumento de su remuneración unitaria independientemente de la coyuntura internacional. Pero esto sólo ocurre en aquellos productos sujetos a precios sostén, y no en el resto.

Fue muy justificada la necesidad de evitar que ciertas alzas de precios internacionales de gran influjo en el costo de la vida entorpecieran el proceso de desaceleración de la inflación. Pero ya cumplida la primera etapa del programa económico no parece conveniente mantener la misma actitud. Esto podría provocar cambios en los precios relativos en desacuerdo con las exigencias reales del mercado. Se dejaría de aprovechar ciertas alzas del mercado internacional y se podría estar fomentando relativamente más otras producciones que atraviesan situaciones críticas. Una política de cambios o retenciones múltiples a la exportación tradicional **sin un criterio rector bien definido** se presta a la arbitrariedad y como lo demuestra la experiencia termina por abandonarse, pero cuando la única solución para volver al equilibrio inicial es una nueva devaluación.

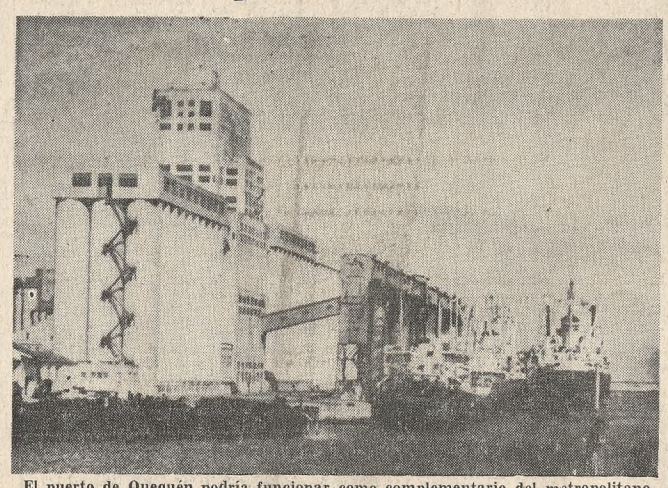

El puerto de Quequén podría funcionar como complementario del metropolitano

El puerto de Quequén

Sector de una de las plantas de silos subterráneos

NECOCHEA (De un enviado especial). — Estar ubicada en la desembocadura del Quequén Grande, poseer un puerto marítimo de fácil acceso, red de importantes rutas pavimentadas, en vísperas de haber logrado una conveniente infraestructura y contar con una rica zona de influencia agropecuaria, son algunas de las razones que aquí se invocan para convertir a Necochea en uno de los polos de crecimiento de la provincia de Buenos Aires.

A lo señalado hay que agregar la incorporación de industrias medianas y la cada vez más desarrollada del turismo, aunque no lo suficientemente explotada, por ahora. Necochea, dicen sus autoridades, absorbe mano de obra de localidades vecinas en forma creciente, es decir, que se ha constituido en un pequeño centro de inmigración interna.

Pero en lo que insisten con más decidido entusiasmo representantes del gobierno comunal y de los distintos sectores de la actividad privada es hacer de Quequén un puerto de importación y exportación. Subrayan que dadas sus condiciones naturales, podría funcionar como complementario del puerto metropolitano. El río Quequén es dragable muy adentro y navegable en varios kilómetros.

En 1967 exportáronse por Quequén 907.616 toneladas de granos y subproductos, distribuidas en 175 buques. Hasta el 31 de agosto del actual el volumen exportado alcanza a 751.840 toneladas, embarcados en 135 barcos. El año 1965 marcó la cifra record de exportaciones al superar un millón quinientos mil toneladas.

Las instalaciones de la Junta Nacional de Granos cuentan con una planta de silos subterráneos de una capacidad de 300.000 toneladas. En elevadores, a granel, tiene una capacidad de 91.000 toneladas y de 55.000, para embolsado.

El puerto está dotado para una descarga diaria de 10.000 toneladas de granos y recibir hasta un máximo de 21 buques en la rada y 9 en las dársenas en operaciones de carga y a la espera de ella.

Sus posibilidades y la agilidad en las tareas de carga quedaron demostradas en junio último, cuando en poco menos de 10 horas embarcáronse 14.000 toneladas de granos en una nave de bandera extranjera. El puerto puede recibir unidades de hasta 28 pies de calado.

Agropecuarias

La revista CREA

La Asociación Argentina de Grupos CREA constituyó el departamento de publicidad de su órgano oficial, la revista CREA, a cuyo frente estará el señor Ernesto Espíndola, quien atenderá todo lo relacionado con esa publicación en Bouchard 454, 3º piso o por los teléfonos 31-9540/5.

Visita a un frigorífico

El nuevo embajador argentino ante el gobierno de los Estados Unidos, doctor Eduardo A. Roca, visitó en compañía del interventor en la Junta Nacional de Carnes, ingeniero Oscar Horacio Bordarampé, las instalaciones del frigorífico que posee en Berisso la Compañía Swift de La Plata.

Autoridades de la empresa recibieron a los visitantes, a quienes informaron durante la recorrida sobre los distintos procesos que se realizan en la planta.

Cursos

El lunes a las 17.30 en el salón de actos de la Junta Nacional de Granos, Paseo Colón 367, quedarán inaugurados los cursos internacionales que sobre economía agraria y extensión agrícola desarrollará la Escuela para Graduados en Ciencias Agropecuarias.

Como se sabe, esa escuela acaba de ser creada por convenio entre el INTA, las Universidades de Buenos Aires y La Plata y el Instituto Interamericano de Ciencias Agrícolas de la OEA.

Convención mundial de Charolais

Entre el 6 y el 10 del actual se efectuará en Monterrey, México, la 5a. Convención Mundial del Charolais. En representación de la Asocación Argentina de Criadores de esa raza concurrirá a la reunión el señor Martín Dowling, quien actuará como jurado en la primera exposición internacional de Charolais por efectuarse en México.

ESTUDIO WITTBECKER BAYLAC
Constitución de sociedades
Impuestos - Leyes sociales
CONSULTAS 15-17 hs.
Solís 1124, 3º "C", 27-8480

Sea: "TECNICO AGROPECUARIO"
DIPLOMADO
ESTUDIE POR CORRESPONDENCIA
INSTITUTO AGROPECUARIO DEL LITORAL
DEPARTAMENTO DE ENSEÑANZA
ENTRE RIOS 480 Solicite inf. s/compromiso ROSARIO

exclusivo!
JUMBOTAG

• Más tamaño • Más visibilidad • Más material
• Más calidad, pero casi al mismo precio
• Disponibles en amarillo, blanco, rojo, verde y azul

Disponemos como siempre del tradicional ROTOTAG, PLUVIOMETROS y PIPETAS para INSEMINACION
Fabricados bajo licencia de DALTON SUPPLIES LTD. (Inglaterra)
LEOMAC S. A. C. I. I. y F.
Fabricantes - Distribuidores
AGÜERO 2071 Tel. 80-9641 Capital Federal

Predef 2X combate
la toxemia, la inflamación y el desbaste
por el stress del transporte.

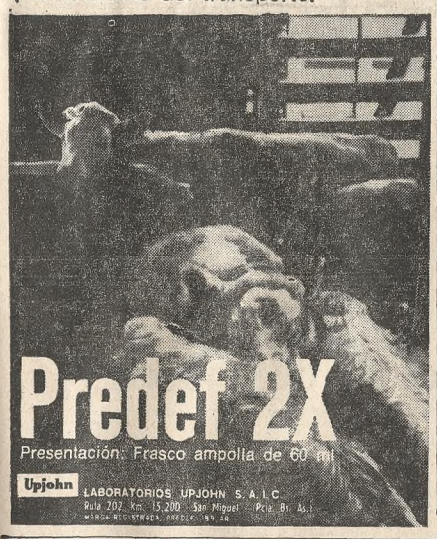

FOLTE 12
CALCIO - FOSFORO
MAGNESIO
VIT. B 12
Inyectable
UN PRODUCTO
Darck Farmitalia

DESHIDRATADORAS DE ALFALFA HEIL
Más de 1600 plantas trabajando en 48 países
5 tamaños desde 200 hasta 3000 kg./hora de producto seco

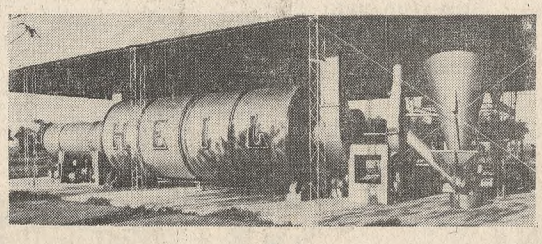

TUWA S. A.
Holmberg 1966; Tel. 51-9668/4449
Buenos Aires
se complace en avisar a sus clientes y al público en general que en su carácter de representante exclusivo de The Heil Co. ha confiado la fabricación bajo licencia de las DESHIDRATADORAS DE FORRAJES HEIL a la firma GENARO MINERVINO y CIA. S.R.L.

GENARO MINERVINO y CIA. S.R.L.
Av. Sarmiento 268; Tel. 4500 y 2205
Chivilcoy, Prov. de Bs. As.
agradece a TUWA S.A. haberle confiado la fabricación de las DESHIDRATADORAS DE FORRAJES HEIL bajo licencia de THE HEIL Co., Milwaukee, U.S.A. y avisa a sus clientes y al público en general que ya ha iniciado la producción de dos plantas en su fábrica.

HAGA SUS RESERVAS
Y ALIMENTE SU GANADO TODO EL AÑO

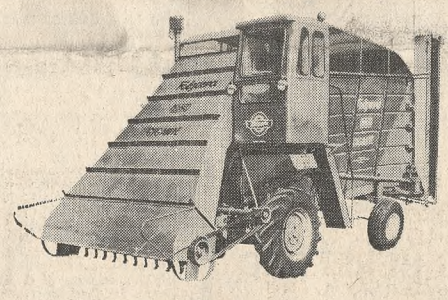

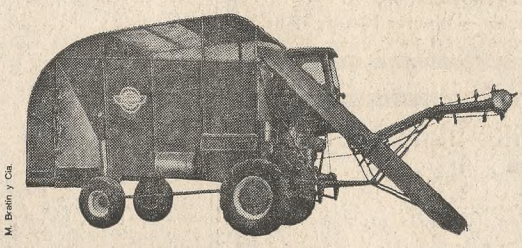

M. Brelin y Cía.

Folguera
AUTOFORRAJERA COMBINADA
Folguera 295 G
GIGANTE CON EXTRACTOR DE FORRAJE ENSILADO

Fabricada y distribuida por:
Folguera y Cía S.R.L.
Córdoba 1601- Tel. 110- Cruz Alta (Cba.)

NUEVA!

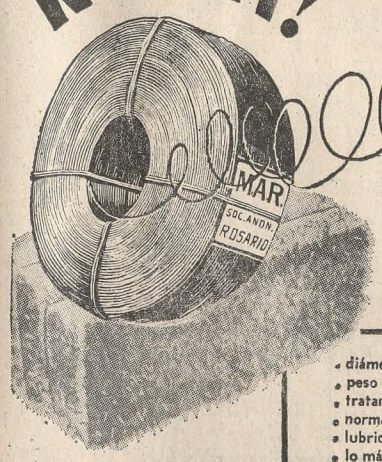

CON LEGITIMO ORGULLO!

- diámetro constante
- peso exacto y racionalizado
- tratamiento integral
- normalizada para su uso
- lubricación adecuada
- lo más importante... "SU BOBINA"

Sus enfardadoras "JOHN DEERE 224" y "MC CORMICK B-47" exigen la bobina de alambre que las especificaciones indican para el mejor y más eficaz rendimiento en el trabajo; por ello M. A. R. SOC. ANON. MANUFACTURA DE ALAMBRES ROSARIO, se enorgullece de ofrecer **"su bobina"** producida, observando estrictamente las normas técnicas exigidas y que su capacidad industrial le permiten cumplir y garantizar, protegiendo así su esfuerzo y economía.

En su clásico envoltorio aislante y **"45 kilos de satisfacciones"**, por su alambre doble recocido, óptimo aceitado y bobinado perfecto.

De esta bobina, al igual que las de 20 y 33 kilos para otros tipos de máquinas enfardadoras, disponemos existencia permanente. Adquiéralas en:

M.A.R. MANUFACTURA DE ALAMBRES ROSARIO S. A.
Av. de Circunvalación y J. B. Justo T. E. 56031 Rosario

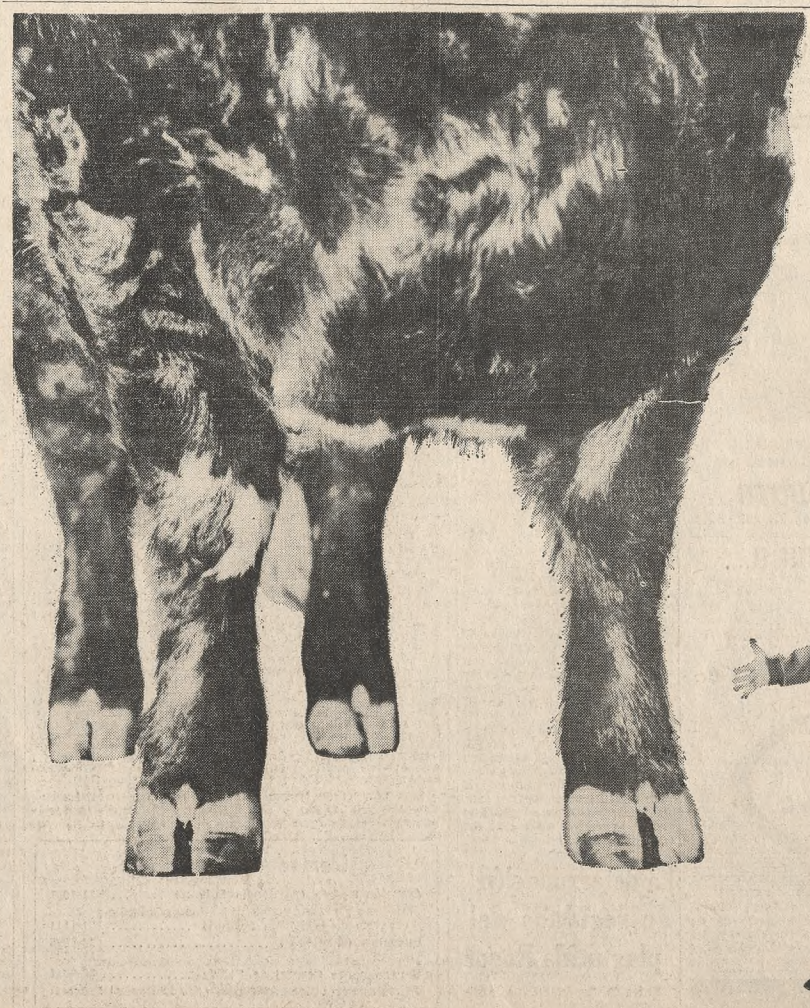

AFSA

Le prometimos sólo un 20% extra de peso...
Son las sorpresas que puede dar el **Antiparasitario Banmint.** Mientras desparasita, su poderosa acción vigorizante logra más carne en los vacunos y lanares tratados y más, mucho más dinero para Ud. Los 14 meses de uso intenso en nuestro país y en el mundo, respaldan estos excelentes resultados.

BANMINT*
Unico antiparasitario interno con la calidad internacional de
Pfizer AGROVET
División de Pfizer S.A.C.I.
Miñones 2177 - Tel. 73-0081/9 - Bs. As.
* Marca de Fábrica del Tartrato de Pyrantel

El campo: ciencia, técnica y producción

Extensión: del laboratorio a la aplicación práctica

"Un proceso educativo que pretende conseguir cambios en la actitud del productor rural". Definición simple para una tarea compleja y por demás ardua: la extensión agropecuaria. Las palabras corresponden al ingeniero Luis Angel Castelli, director del Servicio de Extensión del Instituto Nacional de Tecnología Agropecuaria, organismo que ha encarado una acción tendiente a lograr el desarrollo integral del sector rural, mediante la utilización de modernas técnicas que permitan aumentar la producción y mejorar el nivel de vida de la familia.

Claro que no sólo el INTA enfrenta la necesidad de favorecer este proceso. Otras entidades, entre ellas los Grupos CREA y Amigos del Suelo, se han impuesto como objetivo la puesta al alcance del productor de los avances logrados por la investigación. La diferencia se aprecia no sólo en la forma de llevar a efecto tan loable empresa, sino también en el aspecto de la cuestión que cada una de los entidades toma como punto de mira. Para el INTA, el proceso de extensión forma parte de una ambición más amplia: el desarrollo agropecuario. Consciente de la necesidad de su promoción, este organismo nacional lo enfrenta en dos niveles: 1º) la investigación, es decir, la creación de alternativas para elegir; 2º) la extensión, o sea inculcar el deseo de uso de esas alternativas. Un tercer aspecto, a veces nacido de factores externos, como los precios, las retenciones, los impuestos, se mezcla luego con los anteriores: la posibilidad de hacer uso de esas alternativas.

Ing. Castelli: "El único cambio permanente es el logrado por la educación"

Despertar el interés

El INTA avanza hacia su finalidad a través de una mecánica que procura llegar integralmente hacia la población rural: las doscientas agencias de extensión, donde el productor recibe asesoramiento para mejorar el manejo de las empresas y su productividad y rentabilidad; los 625 clubs Hogar Rural, donde se asiste al ama de casa para promover el perfeccionamiento de la economía familiar y la salud, y los Clubs 4-A (cerca de medio centenar), que orientan a la juventud en la búsqueda de soluciones concretas para sus propios problemas, crean una actitud favorable a la utilización de nuevas técnicas, al tiempo que intentan formar al futuro dirigente. No obstante, el número de agencias sigue siendo reducido. En algunos países hay una por cada 500 productores y hasta una cada trescientos; en nuestro país sólo alcanzan a una cada 2600 productores. Sin embargo, el éxito de sus programas regionales es ya tan innegable como la influencia que su acción ha tenido en las prácticas rurales. Consignar, por ejemplo, que de 100 bolsas de papas por hectárea que se obtenían antes de iniciar el programa en Balcarce, se ha elevado el rendimiento a más de 500 bolsas, permite dar una mínuscula visión de la magnitud de los resultados que el Servicio de Extensión del INTA recoge permanentemente.

Claro que, como aclaró el ingeniero Castelli, la misión del INTA es anterior a la de las demás entidades: se trata de despertar en el productor rural el interés por el conocimiento de las nuevas técnicas, de lograr que él mismo advierta que la adopción de los medios que la ciencia pone a su disposición redundan en beneficio propio. "Los cambios producidos por la educación son los únicos permanentes —aseguró el ingeniero Castelli—; los surgidos del fomento o de la acción de servicios son apenas temporarios".

La ciencia a nivel práctico

Por eso decimos que la acción del INTA es anterior. Porque apenas cuando el productor agropecuario ha tomado conciencia de la necesidad de mantenerse actualizado respecto de las técnicas que deben aplicarse para lograr beneficios mayores, apenas entonces, cuando ha sentido la necesidad de hacer algo, es cuando el INTA entra en acción. Y lo hace a través de sus agencias de extensión, de sus clubs Hogar Rural, de sus Clubs 4-A, de sus publicaciones, de sus cursos, de sus conferencias, de sus programas radiales, de sus películas, de sus exposiciones, de sus demostraciones, de sus días de campo, de sus reuniones de grupos, de sus visitas a establecimientos, de sus consultas, de sus cartas, de sus folletos, de sus boletines, de sus libros, de sus revistas, de sus diapositivas, de sus filminas, de sus...

Ing. Cazenave: "Traducir la ciencia a nivel práctico"

recen los Grupos CREA. Estos, empeñados en "traducir la ciencia a nivel práctico" —como expresó uno de sus asesores, el ingeniero Jorge Cazenave— lo intentan a través de los servicios de un profesional idóneo que presta su asesoramiento a grupos de diez o doce productores, cuyos campos están ubicados en zonas cercanas, y que pueden comprobar, mediante la observación directa de los resultados, las ventajas de la utilización de determinadas técnicas. El esquema es bien simple: el grupo se reune mensualmente y en forma rotativa en el campo de uno de sus miembros; allí, el dueño de casa y el asesor exponen la situación previa de la producción, su evolución y sus proyecciones. El análisis de los resultados da lugar a nuevas inquietudes y, por consiguiente, a la búsqueda de soluciones.

"El éxito mayor —agregó Cazenave— es el conocimiento de los recursos que permiten una mayor seguridad en la producción. Dentro de una misma zona donde había una producción de 100 kilogramos de carne por hectárea y por año, se ha logrado duplicar y, en algunos casos, triplicar la cifra. La dificultad mayor, además de las propias nacidas de la falta de contacto entre los productores, consiste en que se piensa que los Consorcios Regionales de Experimentación Agrícola están limitados a los grandes campos. Queríamos ver CREA formados por pequeños productores".

Tranqueras abiertas

Por otra parte, y bajo el triple objetivo de reunir a aquellos que trabajan por un mayor conocimiento de las vitales relaciones existentes entre el suelo, las plantas, los animales y el hombre; iniciar, coordinar y ayudar a las investigaciones en ese sentido, y coleccionar y distribuir los conocimientos adquiridos, con el fin de crear una opinión pública bien informada, la Asociación Amigos del Suelo cuenta, en poco más de diez años de actuación, con un caudal de éxitos bien estimable. Son muy conocidas ya sus "reuniones de tranqueras abiertas", a las cuales tienen libre acceso productores de una zona y donde se observan los provechos obtenidos mediante el uso de técnicas determinadas. Lo son también las de intercambio de información agropecuaria que se realizan mensualmente y en las cuales se tratan temas de interés para los productores.

La revista —"Tranqueras abiertas"—, nacida con las reuniones de intercambio, y las anuales semanas de Defensa del Suelo, que se realizan desde hace nueve años en el local de la Sociedad Rural, completan un claro esquema creado para difundir conocimientos útiles y promover su aplicación. Mientras tanto, el laboratorio de Investigaciones Agrícolas presta sus servicios para la preparación de técnicos que han de realizar los estudios destinados a lograr un mayor rendimiento de la tarea rural.

Cada uno en su campo y colaborando entre sí, el INTA, los grupos CREA y la Asociación Amigos del Suelo emprenden, día a día, la dura tarea de acortar el plazo necesario para que la ciencia llegue a su último fin: la aplicación masiva de sus beneficios.

La determinación de residuos del plaguicida Rogor

Entre la Secretaría de Agricultura y Ganadería, la Facultad de Agronomía de La Plata y la firma Montargento S. A. C. I., ésta en representación de Montecatini Edison S. p. A., de Milán, será suscripto un convenio por el que se realizarán trabajos de investigación y comprobación tendientes a determinar la evolución de residuos del plaguicida Rogor, registrado en Italia por Montecatini Edison para la lucha contra la tucura y otras plagas.

La firma mencionada aportará los fondos que requieran los trabajos, en tanto que la Facultad de Agronomía de La Plata pondrá a su disposición el personal docente y especializado de la cátedra de Terapéutica Nacional, así como también las instalaciones y equipos necesarios.

Análisis del INTA sobre los clorados

Los institutos de Patología Vegetal y de Biología Animal del Centro Nacional de Investigaciones Agropecuarias, del INTA, en Castelar, con la colaboración de la Compañía Shell y la Agencia de Extensión de General Alvear, iniciaron hace un tiempo un ensayo para determinar la persistencia del dieldrin aplicado como tucuricida en praderas naturales en el tejido adiposo de animales que pastorean en campos pulverizados con ese insecticida y en el "corned beef" preparado con carnes de dichos bovinos. También para determinar la forma en los residuos desaparecen.

Las experiencias se realizaron en el partido bonaerense de General Alvear, en un campo de cría tratado con dieldrin según las prácticas corrientes, dividido en tres potreros. Se echaron tres grupos de vaquillonas, con un total de 67 animales, a las 20 horas, 30 días y 3 meses, respectivamente, después de la pulverización del campo. Cada grupo estaba en un potrero distinto.

A los 15 días de iniciado el pastoreo y después cada 30 días, se fueron sacrificando tandas de cuatro vaquillonas por cada grupo, de las que fueron extraídas muestras de grasa a fin de conocer el índice de acumulación del dieldrin, y carne, para la preparación del "corneed beef". Además, obtuviéronse muestras de pasturas para determinar los residuos del insecticida.

La investigación —según informa el INTA— se encuentra en su fase final, o sea el análisis de los residuos, y permitirá obtener información sobre la persistencia del dieldrin en pasturas en un lapso que llega hasta los 150 días posteriores a su pulverización, el grado de acumulación del clorado en la grasa del bovino desde los 15 días hasta los 150 después del tratamiento y el grado de acumulación en bovinos que entraron a pastorear en el campo tratado a los 30, 60, 90 y 120 días.

LA CASA DEL ALAMBRADO ELECTRICO
presenta NUEVO
DOMADOR
ELECTRONICO

Apréciele hoy en la Exposición Rural de Bahía Blanca
VARILLAS - AISLADORES
M. T. de Alvear 1357, 41-8330

La Casa del Esquilador
WOLSELEY - LISTER
Y OTRAS MARCAS
REPUESTOS NACIONALES E IMPORTADOS
Tijeras completas - Peines - Cortadores - Juntas universales - Esmeril - Tripas largas y cortas, etc.
Eugenio Monti S.R.L. - J. V. González 2483, Capital
T. E 50-3151, 8 a 12 hs. — T. E. 750-3797, 14 a 18 hs.

HOY DE TURNO
FARMACIA MORTEO
SIEMPRE ABIERTA DIA Y NOCHE
Av. Santa Fe 2300 — T. E. 83-3332/3397

siempre a mano
CURITAS
APOSITOS PROTECTORES
únicamente JAUMA fabrica curitas
bajo licencia de KENDALL

Farmacias de turno

Desde las 8 de hoy hasta la misma hora de mañana
(Las señaladas con asterisco atienden después de las 22)

1ª sección — Sarmiento 581 (49-7231), Escmeralda 499 (392-6705). *Córdoba 366 (32-8345). Florida 52 (33-2770), *Esmeralda 399 (392-1700), Florida 301 (49-7231) y Florida 620 (31-0914).

2ª — Belgrano 434 (34-0537). Independencia 399 (33-1161).

3ª — Córdoba 876 (31-6813 y 6836), Av. Presidente Roque Sáenz Peña 1195 (35-0767), *Corrientes 1255 (35-2550), *Rivadavia 1501 (38-7841), *Córdoba 1000 (31-7139) y *Corrientes 1117.

4ª — Moreno 903 (34-3388). Independencia 901 (37-8464) Av. de Mayo 1252 (38-0479 y 0486) y Alsina 1202.

5ª — Sarmiento 1401 (40-0340). Cangallo 1600 (40-1921 y 5359), Callao 760 (44-0879), *Callao 200 (47-5885), *Corrientes 1499 (40-4996) y *Callao 299 (40-4844).

6ª — Alsina 1801 (45-4444), Moreno 2202 (48-0137), Venezuela 1502 (38-2278), *Rivadavia 2002 (48-0501) y *Belgrano 2301 (47-1200).

7ª — Bartolomé Mitre 2390 (47-4000), *Pueyrredón 53 (87-9668), Tucumán 2502 (48-2880), Corrientes 3000 (62-0418) y *Pueyrredón 115 (87-9849).

8ª — Rivadavia 2916 (62-2103), Rioja 497 (97-6456) y *Belgrano 3101 (97-4360).

9ª — Córdoba 3700 (86-1055) Corrientes 4100 (86-1646) Cangallo 3601 (62-1356) y Lavalle 3302 (86-3550).

10ª — Agrelo 3900 (97-8406) Carlos Calvo 3501 (97-2285), Boedo 1281 (97-0193), Av. La Plata 398 (60-6288), P. Goyena 199 (60-1136), Directorio 500 (60-8560), Venezuela 4275, *Pedro Goyena 400 (60-7638) y Rivadavia 3907 (87-4333).

11ª — Rivadavia 4663 (60-1210 y 1366), Díaz Vélez 5402 (60-6006), Díaz Vélez 4500 (60-2901) y Lavalle 4462 (86-5588).

12ª — Rivadavia 5802 (63-3595), Pedro Goyena 1402 (63-0489), Centenera 402 (60-3336), *Rivadavia 5014 (60-1601 y 60-7034), Centenera 1601 y Centenera 2299.

13ª — Neuquén 1000 (90-3994), Gaona 1402 (59-0509), Nicasio Oroño 1899 (59-1311), Rivadavia 5415 y Luis Beláustegui 701 (59-4326).

14ª — San Juan 799 (23-2784) y Brasil 501 (23-1647).

15ª — Reconquista 1000 (32-1469), Sulpacha 178 (41-1185) y Santa Fe 1000 (31-9772).

16ª — Vieytes 44 (23-3518), Carlos Calvo 1200 (23-3450), *Gral. Ray 1100 (23-0857), Caseros 1000 (23-1728), *San Juan 1001 (23-0124) y Pavón 1299 (26-5852).

17ª — Santa Fe 1899 (44-3169), Callao 1501 (44-6764), Avda. Alvear 1901 (42-0123), *Santa Fe 2048 (84-8866), *Santa Fe 2100 (84-8100), *Callao 1593 (44-6291), Uruguay 1272 (44-8640) y Paraná 848 (41-1789).

18ª — Entre Ríos 899 (23-3899), Rumberto I 2299 (23-5918). Independencia 2199 (47-5302) y Pavón 2301 (23-2601).

19ª — Santa Fe 2399 (82-3134), Azcuénaga 1500 (82-1258), Mansilla 2601 (82-3444), Beruti 2802 (78-3572), Santa Fe 2802 (82-0468), *Santa Fe 2914 (80-4133), Córdoba 2501 (82-1415) y Santa Fe 2300 (83-3332 y 3397).

20ª — Salguero 3499 (91-4502), Constitución 2899 (97-9581) y Garay 3101 (91-0198).

21ª — Santa Fe 3202 (83-4206), Las Heras 2699 (83-5563), Las Heras 3509 (71-0226), Soler 4202 (89-1405) y *Santa Fe 3152 (83-1539).

22ª — Santa Fe 3799 (71-0750) Santa Fe 4653 (71-3908 y Charcas 4299 (71-1551).

24ª — Necochea 1001 (26-2903) y Olavarría 702 (21-0510).

25ª — Córdoba 4702 (782-1671), Honduras 4799, Uriarte 1301 (54-1082), Córdoba 4599 y Gascón 1236 (86-9852).

26ª — Montes de Oca 602 (26-2382), *Montes de Oca 859 (21-2036) y Patricios 719 (26-2703).

27ª — Luis Viale 324 (53-3572), Corrientes 5220 y Warnes 100 (54-4015).

28ª — Garay 1800 (23-0252) y Av. Amancio Alcorta 1963 (23-6841).

29ª — Concepción Arenal 4402 (54-8134) Carranza 1001 (tel. (51-2292), Av. Forest 654 (54-1238), Av. San Martín 2388 (55-4318), Av. Corrientes 6094 (55-3289), Av. Corrientes 8201 y Fragata Presidente Sarmiento 2301 (59-1657).

30ª — Patricios 1416 (21-1045), Osvaldo Cruz 2301 (21-1116) y California 1857 (21-0132 y 4918).

31ª — Cabildo 702 (77-0017), Alvarez Thomas 599 (54-1118), Guatemala 5901 (71-3640), Santa Fe 5100 (77-0450) y Charcas 5000 (772-0496).

32ª — Avda. Sáenz 296 (tel. 91-1622), Av. Sáenz 978 (91-2477) y Monteagudo 30 (91-1846).

33ª — Cabildo 2799 (78-0284), Ciudad de La Paz 1802 (76-0984), Cabildo 2402 (76-0013), Avenida del Libertador 5290 (73-8927), Cabildo 2171 (76-0321), Av. Libertador 6700 (70-8676), Cabildo 2414 (76-2096), *Cabildo 1001 y Cabildo 1233 (73-8312).

34ª — Inclán 4100 (91-3283), Vernet 398 (60-0901), Caseros Nº 4000 ,91-4011), Av. Cobo 900 (92-0892) y Centenera 3005 (tel. 91-2060).

35ª — Cabildo 3501 (70-8126), Melián 3421, Cabildo 4094 (tel. 70-7554) y Correa 3402 (70-6440).

36ª — Av. Cruz 3299.

37ª — Freire 1202 (73-5947), Monroe 2907 (73-4393), Monroe Nº 3901 (73-4406), Donado 1898 (51-2324), Alvarez Thomas 1899 (51-2316), Triunvirato 3399 (tel. 51-8830), José I Rivera 5801 (51-0873) y El Cano 3902 (tel. 54-2233).

38ª — Rivadavia 6912 (612-2138) San Pedrito 296 Av. del Trabajo 3358 (612-6202), Ramón L. Falcón 2361 (63-0162), Av. del Trabajo 2300 y Thorne 1483 (92-0322).

39ª — Cullen 5302 (51-0083) Triunvirato 4100 (51-1638) *Triunvirato 4602 (51-0037) y Olazabal 4800 (52-5525).

40ª — Rivadavia 9202 (67-7737), Directorio 3901 (67-8222), Avda. Olivera 1569 (67-1125), Rivadavia 8554 y Remedios 3400 (tel. 67-3399).

41ª — Nazca 2698 (50-1217), Nazca 1700 (59-1590), General Artigas 1896 (53-1223), Gaviláo 2500 (59-2814 y 0683), *Nazca 2301 (50-0962) y Av. San Martín 2302 (59-1914).

42ª — J. B. Alberdi 6800 (68-0663), Basualdo 701 (68-1874), Larrazábal 502 (64-1871) Larrazábal 2000, Tellier 1097, Miralla 1323, E. Castro 6105, Av. de los Corrales 6850, J. B. Alberdi 4928 (67-5743) y Timoteo Gordillo 500 (64-3499).

43ª — Avellaneda 3879 (67-7954), Segurola 1301 Cervantes 1039 (67-2414), Juan B. Justo 7100 (67-2133), A. Jonte 4732, Bahía Blanca 1202 (67-9595), E. Lamarca 1910 y A. Jonte 4302.

44ª — Rivadavia 9751 (67-0097) Carhué 99 (64-1339), Arregui 6560 (64-0239), Reservistas Argentinos 309 (64-2818), Lope de Vega 1705 (67-4798), *Rivadavia 11552 y *Lope de Vega 580 (67-7292).

45ª — Asunción 4199 (50-2267), Francisco Beiró 5300 (62-2719), Simbrón 4300 (50-5420), Nogoyá 3485 (55-2663) y Bermúdez 2400 (50-3355).

47ª — Av. Gral. Mosconi 2399 (51-4051), Av. Gral. Mosconi 3300 (50-2212), Gral. Artigas 5701 (51-0470), Cuenca 3300 (50-0338), Lacar 2549, Salvador María del Carril 2199 (52-4974), Salvador María del Carril 3201 (50-4046) y Nazca 5102 (50-2473).

48ª — Larrazábal 3902, Larrazábal 3103, Cañada de Gómez 4942 Murguiondo 3800 (60-4714).

49ª — Manuela Pedraza 4299 (51-4758), Miller 3899 (70-4967), Rogelio Yrurtia 6012 (51-8209) Besares 4099 y Congreso 4901 (51-7887).

50ª — Boyacá 600 (63-2111), Páez 2900 (66-1100), Gaona 4000 (67-7611), Tres Arroyos 2002 (59-5552), General Artigas 117 (612-2139), Nazca 1341 (59-3105) y Rivadavia 7901 (67-1124).

Esta nómina de farmacias es facilitada por el Ministerio de Asistencia Social y Salud Pública. Si alguna persona advirtiese algún error rogamos lo comunique a LA NACION

Llamadas de urgencia

Atención médica (Asistencia Pública)	34-4001
Delitos, siniestros o accidentes (Comando Radioeléctrico de la Policía Federal)	37-1111
Incendios (Bomberos)	38-4096
	37-3300
Departamento Central de Policía	38-8041

(Estos números tienen vigencia para la Capital Federal)

Movimiento marítimo

Llegará hoy el buque Enrico C

El paquebote italiano Enrico C, de la armadora Giacomo Costa fu Andrea, representada en el país por Línea C, arribará hoy alrededor de las 12 a la estación marítima de la Dársena A de Puerto Nuevo.

La unidad, al mando del capitán P. Salomone, transporta 700 pasajeros, carga general y correspondencia. Su partida se anuncia para la fecha, a las 18, desde su apostadero. En esa ocasión transportará 320 pasajeros con destino a Génova y escalas en Santos, Río de Janeiro, Funchal, Lisboa y Nápoles.

Rebaja de pasajes

La Flota Fluvial del Estado ha modificado en forma experimental la tarifa de ida a Colonia y regreso, para lo cual efectuará una rebaja del 25 por ciento hoy, mañana, el 12 y el 13 del actual.

El pasaje, que costará 1790 pesos, será válido únicamente para ir y regresar en el día en cualquiera de los viajes anunciados. Asimismo, se ha modificado el horario de arribo a nuestro puerto del Nicolás Mihanovich, que en lo sucesivo llegará, en los días mencionados más arriba, a las 20.

Naves de pasajeros

Líneas fluviales

Partirán hoy

Atlantic (Navegación Atlántida), a las 8.30, de Dársena Sur, para Colonia.

Ciudad de Formosa, a las 21.30, para Montevideo.

Nicolás Mihanovich, a las 8, para Colonia.

Ambas de la Flota Fluvial y de Dársena Sur.

Expreso Cacciola (Cacciola), a las 7.45, de Tigre, para Carmelo.

Servicio de Aliscafos (Alimar), a las 8.30 y a las 14.30, de Dársena D, para Colonia.

Regresarán hoy

Atlantic (Navegación Atlántida), a las 15, a Dársena Sur, de Colonia.

Ciudad de La Plata, a las 7.30, de Montevideo.

Nicolás Mihanovich, a las 20, de Colonia.

Ambas de la Flota Fluvial y a Dársena Sur.

Expreso Cacciola (Cacciola), a las 17.30, a Tigre, de Carmelo.

Servicio de Aliscafos (Alimar), a las 10.45 y a las 16.45, a Dársena D, de Colonia.

Líneas Marítimas
PARA BUENOS AIRES

Arianza (Houlder Brothers), el 12/10 de Londres y el 1/11 en ésta.

Brasil (Moore - McCormack), el 20/9 de Nueva York. Hoy en Montevideo y mañana en ésta.

Brazil Maru (Mitsui O.S.K. Lines) el 27/8 de Kobe. El 11/10 en Río de Janeiro y el 19/10 en ésta.

Cabo San Roque (Agencias Marítimas y Aéreas Reunidas), el 28/9 de Génova. Hoy en Tenerife y el 17/10 en ésta.

Enrico C (Línea C) el 17/9 de Génova, Esperada hoy a las 12 en Dársena A.

Eugenio C (línea C), el 29/9 de Génova. El 8/10 en Río de Janeiro y el 11/10 en ésta.

Giulio Cesare (Italmar), el 8/10 de Nápoles y el 26/10 en ésta.

Paraguay Star (Blue Star Line), el 4/10 de Londres. El 7/10 en Lisboa y el 24/10 en ésta.

Pasteur (Compagnie des Messageries Maritimes), el 2/10 de Hamburgo. El 7/10 en Vigo y el 21/10 en ésta.

Río Tunuyán (Empresa Líneas Marítimas Argentinas), el 22/9 de Hamburgo. El 8/10 en Río de Janeiro y el 12/10 en ésta.

Uruguay Star (Blue Star Line), el 18/10 de Londres y el 7/11 en ésta.

PARA AMERICA DEL NORTE, AFRICA, EUROPA Y ASIA

Andrea C (Línea C), el 25/9 de ésta. El 8/10 en Las Palmas y el 15/10 en Génova.

Arazón (Houlder Brothers), el 3/10 de ésta. El 7/10 en Santos y el 23/10 en Rotterdam.

Argentina Maru (Mitsui O.S.K Lines), el 22/8 de ésta. El 10/10 en Yokohama y el 14/10 en Kobe.

Argentina Star (Blue Star Line), el 10/10 de ésta y el 31/10 en Rotterdam.

Augustus (Italmar), el 4/10 de ésta. Hoy en Montevideo y el 22/10 en Nápoles.

Brasil Star (Blue Star Line), el 19/9 de ésta. Mañana en Lisboa y el 10/10 en Rotterdam.

ENTRADOS AYER

Nombre	Bandera	Agente	Carga	Procedencia	Girado a
Ariel	Sueca	Salen	General	Santos	Dna. C
Augustus	Ital.	Italmar	General	Nápoles	Dna. A
Hornero	Argent.	E.L.M.A.	Compl.	Rosario	Dna. C
Mormacfir	N'team.	McCormack	General	N York	2º Espig.
Vitoria	Brasil.	Tritonia	General	Santos	Dique 4
Waterland	Holand.	Dodero	General	Amsterdam	Dna. B
P. Clipper	Griega	Fletamar	General	Montevideo	Dna. B
Pecten	Argent.	Est. Marít.	Petról.	C. Rivadav.	D. Sud 2ª

SALIDOS AYER

Nombre	Bandera	Agente	Carga	Lug. salida	Destino
Ariel	Sueca	Salen	General	Dársena C	Ruán
Augustus	Ital.	Italmar	General	Dársena A	Nápoles
Calarosa	Ital.	Blue S. L.	General	D. Sud 1ª	Génova
C. S. Diego	Alem.	Delfino	General	Dársena B	Amberes
Del Oro	N'team.	Delta L.	General	Dársena A	N. Orleáns

POR ENTRAR HOY

Nombre	Bandera	Agente	Carga	Procedencia	Girado a	A las
D. Paraguay	Norteam	Delta L.	General	N. Orleans	Dna. A	18
Enrico C	Italiana	Tritonia	General	Génova	Dna. A	12
Granadero	Argent.	E.L.M.A.	General	N. York	Dna. C	8
R. Grande M.	Japon.	E.L.M.A.	General	Yawata	Dna. B	8

POR SALIR HOY

Nombre	Bandera	Agente	Carga	Lug. salida	Destino	A las
C. Maxwell	Británica	Navigas	Lastre	D. Sud 2a.	Miranda	9
Enrico C	Italiana	Tritonia	General	Dársena A	Génova	18
Evanger	Noruega	Basal	General	Dársena B	San Fco.	14
Juvenal	Argent.	C.G.C.	Lastre	D. Sud 3a.	C. Rivad.	7
K. Stelios	Griega	Sudocean	General	5º Espigón	Santos	10
Montevideo	Noruega	Robinson	General	Dique 4	N. York	12
Pecten	Argent.	Est. Marít.	Lastre	D. Sud 2a.	C. Rivad.	11
Santa Ana	Norteam.	McCormack	General	Dársena D	San Fco.	10
Svenskesund	Sueca	Internac.	Compl.	Dique 3	Rosario	10

Enrico C (Línea C), hoy a las 18 de Dársena A. El 8/10 en Santos, el 9/10 en Río de Janeiro, el 17/9 en Funchal, el 19/10 en Lisboa, el 22/10 en Nápoles y el 23/10 en Génova.

Libertad (Empresa Líneas Marítimas Argentinas), el 23/9 de ésta. Hoy en Las Palmas y el 10/10 en Londres.

Sirzat Banka (Royal Interocean Lines), el 15/8 de ésta. El 8/10 en Hong-Kong y el 14/10 en Kobe.

INFORMES PARA LA NAVEGACION

Del S. H. N., suministrados por la Prefectura Nacional Marítima.

Provincia de Buenos Aires: Desde el 8 al 13 del actual, de 8 a 17, se prohibe navegar entre los paralelos 39 grados 15 minutos y 39 grados 55 minutos y los meridianos 61 grados 49 minutos y 62 grados 10 minutos, por realizarse un ejercicio de tiro.

Río de la Plata: El 8 del actual, de 5 a 20, prohibido navegar entre Punta Quilmes y Punta Lara, a menos de tres millas de la costa, por efectuarse un ejercicio de tiro.

BALIZAMIENTO

Río de la Plata: Baliza Río Salado, normalizada.

Río de la Plata: Canal Punta Indio, apagadas blanca 15, roja 16 y verde norte Recalada.

GIRO DE BUQUES
A la carga

Atkarsk (ruso), Dique 3, Sección 2a.; luego Dique 3, Sección 1a., 6-9/10.

Brasil (norteamericano), Dársena A, Sección 1a., 8-7/10.

Delta Paraguay (norteamericano), 2º Espigón de Puerto Nuevo, 5-8/10.

Enrico C (italiano), Dársena A, Sección 1a., 5/10.

Kumanovo (japonés), Dársena D, Sur, S|P.

Loide Haiti (brasileño), Dique 4, Sección 2a., 7-10|10.

Pascal (francés), Dock Sud 2a., Este, S|P.

Santos (noruego), Dique 4, Sección 5a., 7-10|10.

A la descarga

Akiko (liberiano), Dársena E, Sección 2a., 7-10|10.

Elbek (alemán), Dique 3, Sección 4a., 7-11|10.

Esso Puerto Rico (panameño), Dock Sud 2a., Este, S|P.

Granadero (argentino), Dársena C, Sección 5a., 7-10|10.

Guer Aike (argentino), 5º Espigón de Puerto Nuevo, S|P.

Mar Dulce (argentino), Dique 3, Este, 4-13|10.

Río Grande Maru (japonés), Dársena B, Sección 5a., 5-10|10.

Río Dulce (argentino), Dársena B, Sección 7a., 5-15|10.

PUERTOS de BAHIA BLANCA

BAHIA BLANCA. — Buques en los puertos locales.

Ana Carolina, brasileño; **Harvella**, argentino, en Puerto Rosales, y **Nor Sul** y **Rodrigo**, Sitio 2, Muelle Nacional, ambos brasileños.

PUERTO de ROSARIO

ROSARIO. — Buques en el puerto local.

Kumanovo, yugoslavo, en Unidad 13.

PUERTO de MONTEVIDEO

MONTEVIDEO. 4 (Esp.).— Movimiento de buques en el puerto local.

Entraron: Aragon, Banija y **Ciudad de Buenos Aires**, los tres de Buenos Aires.

Salieron: Aragon, para Londres; **Banija**, para Ravenna, y **Ciudad de Buenos Aires**, para Buenos Aires.

Esperados: Augustus, Ciudad de Formosa y **Enrico C**, los tres de Buenos Aires, y **Brasil**, de Nueva York.

La dirección de empresas, objeto de un seminario

El Instituto para el Desarrollo de Ejecutivos en la Argentina (IDEA), en colaboración con la empresa Kepner, Tregoe and Associates, realizará nuevamente un seminario sobre análisis de problemas y tomas de decisiones en la dirección empresaria —Apex Seminar—, que desarrolló con buen éxito en 1964, 1965 y 1967.

En este juego de empresa, los participantes asumen en forma rotativa el papel de un ejecutivo con diferentes problemas por resolver dentro de la temática y las áreas que se presentan a un dirigente empresario en forma prácticamente cotidiana.

El seminario se realizará en el Sheltown Hotel, Marcelo T. de Alvear 742, del 7 al 11 de octubre, de 8.30 a 12 y de 13 a 17.30, con un total de 40 horas. El análisis de problemas, la definición de los mismos, la prioridad, las posibles causas y su determinación, la toma de decisiones, la elección entre alternativas y la ejecución de la decisión y su evaluación son las actividades principales que desarrollará cada uno de los participantes.

Conducirán el seminario, que se desarrollará en español, los señores David Currie, representante de Kepner, Tregoe and Associates, con sede en México, y Hugh Venn, jefe de Capacitación y Seguridad de Ducilo SAIC, licenciado por la firma citada más arriba para la conducción de sus cursos y que ya tuvo a su cargo el Apex Seminar de IDEA en 1965 y 1967.

Son exportados anteojos a los Estados Unidos

Se ha producido el primer embarque de anteojos de la empresa Griensu S.A. con destino a los Estados Unidos. Se trata de una partida inicial que se completará con sucesivos envíos.

Es este un nuevo mercado que se abre para las exportaciones argentinas.

Movimiento de aviones

POR SALIR HOY

Compañía	Vuelo	Destino	Hora
DEL AEROPARQUE			
Servicios de cabotaje			
Aerolíneas	506	V. Dolores	5.15
Aerolíneas	524	Salta	5.30
Aerolíneas	700	Concordia	6.—
Aerolíneas	722	Gualeg'chú	6.15
Aerolíneas	516	Tartagal	7.—
Aerolíneas	646	Esquel	7.45
Aerolíneas	736	Tucumán	8.15
Aerolíneas	616	R. Gallegos	9.—
Aerolíneas	778	Iguazú	9.30
Aerolíneas	681	Bariloche	10.30
Aerolíneas	702	Posadas	10.45
Aerolíneas	674	Trelew	12.30
Aerolíneas	518	Jujuy	15.45
Aerolíneas	640	M. del Plata	18.—
Aerolíneas	500	Córdoba	18.30
A.L.A.	54	Corrientes	7.45
A.L.A.	54	Posadas	7.45
A.L.A.	42	Resistencia	16.30
A.L.A.	54	Rosario	7.45
A.L.A.	14	Rosario	19.30
A.L.A.	20	Santa Fe	15.15
Austral	852	Bariloche	7.45
Austral	852	Neuquén	7.45
Austral	810	El Bolsón	14.—
Austral	404	Córdoba	7.30
Austral	832	M. del Plata	13.30
Austral	404	Mendoza	7.30
Austral	810	R. Gallegos	14.—
T.A.B.A.	200	Basavilbaso	13.—
T.A.B.A.	200	Gualeguay	13.—
T.A.B.A.	106	Necochea	6.—
T.A.B.A.	104	T. Arroyos	6.30
T.A.B.A.	100	Tandil	6.—
Servicios al exterior			
A.R.C.O.	202	Colonia	8.45
A.R.C.O.	206	Colonia	17.45
Aerolíneas	236	S. de Chile	6.30
Aerolíneas	214	Montevideo	7.15
Aerolíneas	224	Montevideo	10.15
Aerolíneas	234	Montevideo	13.15
Aerolíneas	244	Montevideo	16.15
Aerolíneas	254	Montevideo	19.15
A.L.A.	42	Asunción	15.30
Austral	300	Montevideo	8.—
Austral	302	Montevideo	11.—
Austral	304	Montevideo	14.—
Austral	306	Montevideo	17.—
Austral	308	Montevideo	20.—
P.L.U.N.A.	152	Montevideo	8.30
P.L.U.N.A.	154	Montevideo	11.30
P.L.U.N.A.	156	Montevideo	14.30
P.L.U.N.A.	158	Montevideo	16.30
P.L.U.N.A.	160	Montevideo	18.—
P.L.U.N.A.	164	Montevideo	20.30
DE EZEIZA			
Servicios al exterior			
A. Peruanas	92	Los Angeles	18.—
A. Peruan.	92|60	Miami	18.—
Aerolíneas	360	Miami	9.30
Aerolíneas	320	Nueva York	19.—
Aerolíneas	222	R. Janeiro	10.30
Air France	081	S. de Chile	9.55
Air France	082	París	18.30
Alitalia	683	Milán	13.30
Braniff	80	Nueva York	19.30
Canadian	421	Hong Kong	20.5
Cruzeiro	108	Belem	9.—
Iberia	992	Madrid	12.35
K.L.M.	791	Madrid	12.35
L.A.N.	452	Nueva York	17.40
L.A.P.	203	Nueva York	17.40
Pan Amer.	518	Asunción	11.50
Varig	840|828	S. Francisco	10.—
Varig	840|854	Londres	15.10

POR LLEGAR HOY

Compañía	Vuelo	Origen	Hora
AL AEROPARQUE			
Servicios de cabotaje			
Aerolíneas

Avisos Clasificados

Propiedades y Viviendas

Propiedad Horizontal
(Departamentos)
Sección A-4 Tarifa 1

VENTA

Banco Popular Argentino

FUNDADO EN 1887

VENDE - FINANCIA - ADMINISTRA

70 % EN HIPOTECA BANCARIA A 10 AÑOS DE PLAZO

PALERMO

BILLINGHURST 1710
Sobre est: Bulnes del subterráneo "D". Living-comedor, 1 y 2 dorm. baño y toilette inst. Cocina completa. Agua cal. y calef. ctral.

CORONEL DIAZ 1731
Sobre Av. Santa Fe. Hall, liv.-com., 1, 2 y 3 dormit., baño, toilette y coc. inst. Con y sin dep. de servicio. Calef. y ag. cal. ctral. Puede visitarse todos los días

VIDT 1955
S/Avda. Santa Fe. Liv.-comed., 1 dormit., baño, toil. y cocina inst. Agua cal. individual, calef. central a gas pilosa radiante. Placards

GUISE 1966
A pocos pasos de est. Bulnes del subte "D". Hall, liv.-com., 1 y 2 dorm., baño y coc. inst., lav. propio, agua cal. indiv., calefacc. centr. pilosa rad., bauleras optat., c/o sin dep. serv.

GÜEMES 4083
Liv.-comed., 2 y 3 dormit. Cocina y baño instalad., lavadero propio. Con y sin dep. de servicio. Calefac. y agua cal. ind. Amplios placard. Posesión inm.

BELGRANO

BAEZ 742
A pasos de Av. L. M. Campos. Living comedor, 2 dormitorios. Baño y cocina instalados. Servicio individual a gas. Reducid. gastos mens.

SUPERI 2135
Liv.-com., 1 dorm., baño y cocina inst. Lavadero. Servic. ind. Entrega inmediata

NUÑEZ
MONTAÑESES 3011
A 1 cuadra de Av. Libertador. Departamentos a la calle. Living-comedor, 2 dormitorios, coc. y baño instalad. Servic. individ. a gas. Reducidos gastos mensuales

TEODORO GARCIA 2317
En plena zona residencial. Palier pr. Hall, living-comedor, 3 dormitorios, baño y toil. instalad., cocina comp. Lav. y tend. individual. Depend. de servic., 3 ascensores, baulera individual en subsuelo. Agua caliente y calefacción individual a gas.

COGHLAN
CONGRESO 3564
A pocas cuadras de la Est. Liv.-com., 2 y 3 dorm., coc. ins., baño compl. y toil., agua cal. y calef. individual

ZONA NORTE

BILLINGHURST 2047
Living-comedor, 1, 2 y 3 dormitorios, con y sin depend. de serv., baño y cocina completos. Calef. por losa radiante. Agua caliente central

ARENALES 2438-40
Hall, liv.-com., 1 y 2 dorm., cocina y baño instalados, balcones, placards, calefacción y agua caliente centrales. Con y sin depend. de servicio. Cocheras optativas

PUEYRREDON 931-35
Living comedor, 1, 2 y 3 dormit., baño y coc. inst., lav. prop. e y sidep. de serv., calef. y agua caliente centrales.

POSADAS 1517
2 ambientes, baño y cocina, calef. y agua caliente individual. Reducidos gastos mensual.

AUSTRIA 1998
Esq. Juncal. Living com., 2 y 3 dorm. Baño inst. Cocina, off. completa. Dep. de servicio. Agua cal. y calefac. ind. POSESION INMEDIATA

JUNCAL 2850
Living comedor, 1 y 2 dormitorios, c/sin dep. de servicio. Baño y cocina completos. Servicios individuales

BILLINGHURST 2325-31
Sólo 2 dptos. p/piso. Living-com., 2 y 3 dorm., depend. de servicio, baño y toilette instalados, cocina-off., lavadero, agua caliente individual, calefacción central a gas. Balcones, terrazas

URUGUAY 1351 GUIDO 1558
Living-comed., 3 dorm., baño y toilette inst. Cocina, office y lavad. Depend. de servic., 2 ascensores. Agua caliente, indiv. a gas. Calef. por losa radiante.

PUEYRREDON 1487-91
Sobre est. Pueyrredón, subte. "D". Liv.-com., 2 dorm., baño y coc. inst., lav., dep. d/serv., cal y agua cal. ind.

CENTRO

B. DE IRIGOYEN 760
Living-comedor, 1 y 2 dormitorios, cocina y baño instalado, placards. Calefacción y agua caliente individ. Reducidos gastos mensuales.

CABALLITO NORTE
DIAZ VELEZ 5167-71
Living-comedor, 2 dormitorios, baño completo y toilette, agua caliente y calefacción individuales.

CABALLITO
HIDALGO 78
S/subte. "A". Living-comedor, 2 dormitorios. Coc. y baño inst. con y sin dep. serv. Agua cal. y calefac. individual. Placards.

ROSARIO 102 e/Senillosa
Living comedor, 2 dormit., baño y cocina instalad. Lav. propio. Con depend. de servic. Agua caliente y calef. a gas. Cocheras optativas

FLORES

RIVADAVIA 6155 esq. MORELOS
Hall, living comedor, 2 dormitorios, baño y cocina tot. instalad. Con dep. de serv. Agua cal y calefac. individ.

SUR

SAN JUAN 3427-29
Sobre subterráneo "E". Living comedor, 1 y 2 dormitorios, baño y cocina instalados, con y sin dependencias de servicio. Calefacción y agua caliente centrales

P. CHACABUCO

ASAMBLEA 1440
Living comedor, 1 y 3 dormit., baño y coc. inst., con y sin dep. de serv., agua cal. y calef. individ. Red. gastos mens. Ultimos disponibles

PRECIO FIJO E INAMOVIBLE

DISPONEMOS DE MUCHOS OTROS EDIFICIOS SIEMPRE EN LAS MEJORES UBICACIONES

OFICINA VENTA DE PROPIEDADES: FLORIDA 183, ENTRESUELO
DE 12 A 18 HORAS — T. E. 33-3469/6930

Para la apertura de su cuenta solicite que uno de nuestros funcionarios lo visite en su casa u oficina llamando a T. E. 30-8392.

v5

AV. LIBERTADOR 5266

(Entre ZABALA y TEODORO GARCIA)

PISOS DE CATEGORIA

Vista JARDINES, GOLF y RIO

Gran recepción en "L", sala de estar, 3 dormitorios, 2 baños y toilette, dependencias a todo confort, con habitación doble de servicio. Losa radiante. Ascensores Otis. Garaje. Construcción muy adelantada. Precio fijo

POSESION JUNIO 1969

¡AMPLIA FINANCIACION!

Visítelos de 9.30 a 13 y de 14 a 18 hs., incluso sábados, domingos y feriados

Vende: ARFID S.A.C. e Inmobiliaria

CARLOS PELLEGRINI 743, p. 7º, Of. 34 392-8008 y 7149

v6

Av. CABILDO

y Céspedes 2459

Precio y Forma de Pago Unica

2 AMBIENTES

Precio $ 2.600.000

Seña	$	88.000
70 cuotas mensuales	,,	26.000
2 cuotas ant. pos.	,,	49.000
Poses. octubre 69	,,	270.000
6 semest. post. pos.	,,	54.000

3 AMBIENTES EXTERNOS

Precio $ 3.740.000

Seña	$	158.000
70 cuotas mensuales	,,	37.000
2 cuotas ant. pos.	,,	84.000
Poses. octubre 69	,,	380.000
6 semest. post. pos.	,,	74.000

ADEMAS: 1 AMBIENTE
Parquet, mayólica. San Lorenzo en baño y cocina, calefón y cocina de calidad, port. eléctr.
SERVICIOS INDIVIDUALES
PRECIO FIJO

Pérez Artaso

Lavalle 1646 - 6º Piso

Horario 9.30 a 19 horas

v5

EN CONSTR.

EN 140

Cuotas mensuales, sin anticipo. Deptos. 2 y 3 ambtes. de lujo, placard, cocina, baño y lavad.

11 SEPTIEMBRE 2140

y Juramento s/Plaza Barrancas y Estación Belgrano C

Ej.: Depto. ext. 2 ambientes:

1a. cta. y f. bto.	$	32.900
19 ctas. hipos. c/u.	,,	32.900
120 ctas. dip. c/int.	,,	28.245
2 semest. d. 19/5/70	,,	188.650
Precio fijo:	$	2.890.000

Entrega por contrato: 30-10-1969

ALBERTI 168

A 1 cuadra Rivadavia s/subte

Ej.: 3 amb. Pr. fijo $ 3.742.000

1a. cta. y F. Boleto	,,	39.900
19 ctas. hipos. c/u.	,,	39.900
120 ctas. dipos. c/int.	,,	39.291
2 sem. d. 19/11/70	,,	293.270

Entrega por contrato: 30/4/70

GASCON 560

1 cuadra Corrientes s/Subte Medrano

Ej.: 2 amb. Pr. fijo $ 2.658.000

1a. cta. y F. Boleto	,,	32.900
19 ctas. hipos. c/u.	,,	32.900
120 cta. dipos. c/int.	,,	27.909
2 semest. d/19-11-70	,,	162.730

Entrega por contrato: 30-4-1970

Cenit, S.A. Av. Diagonal Sur 710 4º piso — De 10 a 20 horas
T. E. 34-4483 y 7737 y 30-7534

v5

Tarifas

I

Por palabras (mínimo 6 palabras)		Por centímetros
Cada palabra	$	(mínimo 1 cm.)
1 día	40	
*2 días (por día) .	36	Cada centímetro $
*3 a 6 días (por día)	32	1 día 1.100
*7 o más días (por día)	24	2 días (por día) 950

II

Por palabras (mínico 6 palabras)		Por centímetros (mínimo 1 cm.)
Cada palabra ...	$ 20	Cada centím. .. $ 750

III

Por líneas		Por centímetros
Cada línea	$ 220	Cada centím. .. $ 1.300

* Las rebajas efectuadas en 2 o más días, son por publicaciones consecutivas.

Por pago antes de la publicación, 5 % de descuento.

La tarifa correspondiente está indicada debajo del título de cada rubro en estas páginas de avisos clasificados.

BANCO DE ITALIA Y RIO DE LA PLATA

VENDE - FINANCIA - ADMINISTRA

DEPARTAMENTOS CON AMPLIA FINANCIACION BANCARIA

PRECIOS FIJOS E INAMOVIBLES

BARRIO NORTE

LAPRIDA 1358: Living comedor, 1 dormitorio.

SANCHEZ DE BUSTAMANTE 2239: Liv.-com., 1 y 2 dormit.

PEÑA 3183 esq. Cnel. Díaz: Liv.-com., 1 y 2 dorm., con y sin dependencias.

AV. PUEYRREDON 1802 esq. French: Liv.-com., 1, 2 y 3 dormit., con y sin depend., todos externos.

LAFINUR 3257: Liv.com., 2 y 3 dormitorios, con dependencias.

BERUTI 2362/4: Liv.-com., 2 3 y 4 dormit., con dependencias.

GUEMES 2081: Liv.-com., 1 y 2 dormitorios.

ARENALES 952: Pisos liv.-com., 2 dormit., con depend., cocheras optativas.

PEÑA 2191 esq. Uriburu: Liv.-com., 1 y 2 dormitorios.

M. T. DE ALVEAR (ex Charcas) 1237: Departamentos y dúplex, liv.-com., 3 dormit. con dependencias.

JUNCAL 1181: Liv.-com., 2 y 3 dorm., con dependencias.

LARREA 1372: Liv.-com., 1 y 2 dorm., con y sin depend. servicio, cocheras optativas.

AYACUCHO 1290/2: Liv.-com., 1 dormitorio.

GALLO 1514/16: Liv.-comed., 2 dormit., con y sin depend. servicio.

AYACUCHO 1181: Liv.-com., 2 dormit., con depend. servicio.

LAS HERAS 1847/51: Liv.-comed., 3 dorm., con dependencias servicio.

RODRIGUEZ PEÑA 1693 esq. Gaido: Liv.-com., 3 dormit., con depend. servicio.

GALLO 1526/8: Liv.-com., 2 dormit., con depend. servicio.

AUSTRIA 1755: Liv.-com., 1 y 2 dorm., con y sin depend. servicio.

ARENALES 2968: Liv.-com., 2 dormit. Todos externos.

BILLINGHURST 1663: Liv.-com., 1 y 2 dormitorios.

FRENCH 2937: Liv.-com., 1 dormitorio.

SANCHEZ DE BUSTAMANTE Nº 1751: Liv.-com., 1, 2 y 3 dormit., con y sin depl|serv.

JUNCAL 2930: Liv.com., 1 y 2 dormit., con y sin dependencia servicio.

LAS HERAS 2348: Living-comedor, 1 y 2 dormitorios.

FRENCH 2275: Liv.com., 1 y 2 dormitorios, con y sin dependencia servicio.

BILLINGHURST 2279: Living-com., 1 y 2 dormitorios.

JUNCAL 2877: Living-comedor, 1 y 2 dormitorios.

CORONEL DIAZ 1951/3: Living-comedor, 2 dormitorios.

LARREA 1472: Liv.com., 2 y 3 dormit., con y sin dependencia servicio.

SALGUERO 2334: Living-comedor, 1 y 2 dormitorios.

BULNES 2752: Living-comedor, 1 dormitorio.

ARENALES 3422: Living-comedor, 1 y 2 dormitorios.

LAS HERAS 2957: Liv.com., 3 dormitorios.

AUSTRIA 2467: Liv.-comed., 2 dormit., con y sin depend. de servicio.

JUAN M. GUTIERREZ 2556: Liv.-com., 2 y 3 dormit., con depend. de serv. Cocheras optativas.

CALLAO esq. M. T. de ALVEAR (ex Charcas): Liv.-com., 2 y 3 dormit., con dep. servicio.

LARREA 1241 esq. BERUTI. PISO DUPLEX. Living y comedor, 2 dorm. y dep. servicio.

ARENALES 1317. PISOS: Liv.-com., 2 y 3 dormit., con depend. servicio.

AV. SANTA FE 2590. Liv.-com., 1 y 2 dormit., con y sin depend. servicio.

JUNCAL 2401 esq. PUEYRREDON. Living-comedor, 1 dormitorio.

BELGRANO

CRAMER 2790: Living-comedor, 1, 2 y 3 dormitorios.

CIUDAD DE LA PAZ 1637: L.-comedor, 3 dormitorios, cocheras optativas.

AMENABAR 1555: Liv.-com., 1 y 3 dorm., cocheras optativas.

ZABALA 2266: PISOS: Living-comedor, 3 dormitorios, depend. servicio, cocheras optativas.

AMENABAR 1958: Liv.-com., 2 dormit., con y sin depend. servicio, cocheras optativas.

CUBA 1850: Liv.-com., 2 y 3 dormit., con dependencia servicio, cocheras optativas.

O'HIGGINS 2202 esq. MENDOZA: Living-comedor, 2 dormit., todos externos.

F. D. ROOSEVELT 2570 esq. AMENABAR: Liv.-com., 1, 2 y 3 dorm., c|y|sin dep. servicio.

CONESA 2018: Liv.-com., 2 dor.

SAN BENITO DE PALERMO Nº 1653: Liv.-com., 2 dorm., con y sin depend. servicio.

AV. ELCANO 2302 esq. V. AVILES Y SUPERI: Edificio en torre. Liv.-com., 2 dormit., todos externos.

AV. DE LOS INCAS 3595: Liv.-com., 2 y 3 dorm., con y sin depend. servicio, cocheras optativas.

ECHEVERRIA 2669: Liv.-com., 1 y 2 dorm., con y sin depend. servicio.

F. D. ROOSEVELT 3068: Liv.-com., 1 y 2 dormitorios.

SUPERI 2448/56: Liv.-com., 1 y 2 dorm.

VIRREY LORETO 2233: Liv.-com., 1 y 2 dormitorios y 3 dorm., con dep. serv.

VIDAL 2069/73: Liv.-com., 1 y 2 dorm., con y sin dep. serv.

11 DE SEPTIEMBRE 1743/53: Liv.-com., 2 y 3 dorm., con dep. serv., cocheras optativas.

LUIS MARIA CAMPOS 1302 esq. Teodoro García. Todos externos. Living-comedor, 1 y 2 dormitorios.

PALERMO

ORO 2483: Pisos. 2 y 3 dorm., con dep. de serv. Cocheras optativas.

MANSILLA 3960: Liv.-com., 2 dorm. con y sin dependencias. MALABIA 3159: Liv.-com., 3 dormitorios.

GUEMES 4728: Liv.-com., 2 dormitorios.

CANNING 3315/17 (a metros Av. Libertador): Liv.-com., 2 dormitorios.

LAFINUR 3376: Liv.-com., 2 dormitorios, con depend. serv., balcón terraza.

GUEMES 3806: Liv.-com., 1 y 2 dorm.

REP. DE LA INDIA 2739: Liv.-com., 1 y 2 dorm., con y sin depend. servicio.

AV. SANTA FE 5073/83: Liv.-com., 1, 2 y 3 dormit., con y sin depend. de serv. Cocheras optativas.

SALGUERO 2334: Liv.-com., 1 y 2 dorm.

CANNING 2887: Liv.-com., 1 y 2 dorm., con y sin dependencia de serv.

CABALLITO

AMBROSETTI 101 esq. Yerbal: Liv.-com., 3 dorm., con dep. serv. Cocheras optativas.

TRELLES 1050: Liv.-com., 1 y 2 dorm.

RIVADAVIA 4411: Liv.-com., 1 y 2 dorm., con y sin dependenc.

ACOYTE 193: Liv.-com., 1 dormitorio.

ACOYTE 184: Liv.-com., 1 y 2 dormitorios.

SENILLOSA 61: Liv.-com., 3 dorm., con dep. de servicio.

NEUQUEN 526: Liv.-com., 1 y 2 dorm., con y sin dependencias servicio.

RIVADAVIA 4733: Liv.-com., 2 y 3 dorm., con dep. serv., y 1 dormitorio, sin dep. Cocheras optativas.

PAYSANDU 1132: Liv.-com., 1 y 2 dorm.

PARRAL 73: Liv.-com., 1 y 2 dorm.

ASAMBLEA 1128/50. SANTANDER 1435/39. Edif. torre frente al parq. Chacabuco. Liv. com., 2 y 3 dorm., con y sin depend. serv. Cocheras optativas.

ALMAGRO

RIVADAVIA 3925. Liv. com., 1 y 2 dorm., con y sin dep.

CORRIENTES 4206. Liv. com., 2 y 3 dorm., con y sin dep. servicio.

SALGUERO 841. Liv. com., 2 dormit., con y sin dependencias servicio.

CORRIENTES 3868. Liv. com., 2 y 3 dorm., con dependencias servicio.

CORRIENTES 4558. Liv. com., 1, 2 y 3 dorm., con y sin depend. servicio.

PARQUE CENTENARIO

EDUARDO ACEVEDO 425. Liv. comedor, 1 dorm.

PATERNAL

GRAL. MANUEL A. RODRIGUEZ 1272 (casi esq. Av. San Martín). Liv. com., 1, 2 y 3 dorm., con y sin depend. servicio. J. G. DE ARTIGAS 1805/15. Liv. com., 1, 2 y 3 dorm.

VILLA DEL PARQUE

NOGOYA 3164. Liv. com., 1 y 2 dorm.

BAIGORRIA 2796 esq. Terrada. Liv. com., 1 y 2 dorm.

NAZCA 3371/5. Liv. com., 1 y 2 dorm. y 3 dorm. con dependencias servicio.

ONCE

CORDOBA 2641. Living com., 1 y 2 dorm., con y sin dependencias servicio.

PUEYRREDON 863. Liv. com., 2 dorm., con y sin dependencia.

PASO 770. Liv. com., 2 dorm., con depend.

ESPARZA 27. Liv. com., 1 y 2 dormitorios.

CONGRESO

SOLIS 329. Liv. com., 1 dormitorio.

SAN JOSE 356. Liv. com., 1 y 2 dorm.

RIOBAMBA 469. Liv. com., 1 y 2 dorm., con y sin depend. servicio.

BARRACAS

AV. PATRICIOS 102 (esq. Pi y Margall). Liv. com., 1 y 2 dorm. externos.

FLORES

YERBAL 2805. Liv. com., 1, 2 y 3 dorm.

CAMACUA esq. Rivadavia. Liv. com., 3 dorm., con depend. servicio, cocheras optativas.

FLORESTA

J. B. JUSTO 6741. Liv. com., 1 y 2 dorm.

JOAQUIN V. GONZALEZ 548. Liv. com., 2 dormitorios.

AV. JUAN B. JUSTO 6739. Liv. com., 1 y 2 dormitorios.

CENTRO SUR

HUMBERTO I Nº 1170. Liv. com., 1 dorm.

VILLA URQUIZA

OLAZABAL 5376. Liv. com., 3 dorm. con dep. servicio. Cocheras optativas.

BLANCO ENCALADA 4755: Liv. com., 1 y 2 dormiorios.

VILLA CRESPO

HONORIO PUEYRREDON (ex Parral) 1756. Liv. com., 1 y 2 dormitorios.

CENTRO

CANGALLO 1570. Liv. com., 1, 2 y 3 dorm., con y sin depend. servicio.

MAIPU 730. Liv. com., 1 dormitorio.

VIAMONTE 480. Liv. com., 1 dorm., cochera optativa.

VILLA DEVOTO

CAMPANA 4172: liv.-com., 1 y 2 dormitorios.

PAREJA 3302 esq. Campana: liv.-com., 1 y 2 dormitorios.

AV. SAN MARTIN 7000 esq. C. A. López (a 1 c. Av. Mosconi: liv.-com., 1, 2 y 3 dorm., con y sin dependencia servicio.

BOEDO

AV. SAN JUAN 3222|24: liv.-com., 2 y 3 dorm., con y sin depend. servicio.

COLEGIALES

PALPA 2937: liv.-com., 2 y 3 dormitorios.

FEDERICO LACROZE 2880: liv.-com., 1 dormitorio.

PRIMERA JUNTA

CACHIMAYO 177: Liv.-com., 2 dorm., con y sin depend. serv.

NUEVA POMPEYA

ESQUIU 985 esq. FOURNIER. Edif. torre: liv.-com., 2 y 3 dorm. con depend. serv.

BOCA

SUAREZ 783: liv.-com., 2 dor.

PLAZA SAN MARTIN

PARAGUAY 555. DUPLEX: liv.-com., 2 dorm. con dependencia servicio.

CONSTITUCION

AVDA. JUAN DE GARAY 353: liv.-com., 2 dormitorios.

OLIVOS

WINEBERG 2702: liv.-com., 3 y 3 dorm. con y sin dep. serv.

MARTINEZ

EDUARDO COSTA 1910: liv.-com., 2 dorm. con depend. servicio. Cocheras optativas.

HIPOLITO YRIGOYEN 135, todos externos: liv.-com., 1, 2 y 3 dorm. Cocheras optativas.

LA PLATA

CALLE 53 Nº 416 bis: living-com., 2 y 3 dormitorios.

Ventas: SECCION HIPOTECARIA - Bmé. Mitre 402 al 468 - 1er. piso - de 12 a 17.30 hs.

v6

BANCO GANADERO ARGENTINO

VENDE Y FINANCIA

5 EXCEPCIONALES UBICACIONES

URUGUAY 1275

ULTIMOS DISPONIBLES

Departamentos y dúplex de gran categoría, amplia recepción con chimenea y balcón corrido, terraza. Con 1 y 2 dormitorios, todos con dependencias de servicio, baño principal y toilette, office, cocina y lavadero, servicios centrales, cañerías de bronce, calefacción por losa radiante, palier privado. Entrada y ascensor de servicio independiente. Garaje optativo. 10 % al boleto, 10 % a convenir, 20 % a la posesión y el saldo en 120 cuotas mensuales

ATENCION EN OBRA: SABADOS, DOMINGOS y FERIADOS DE 10.30 a 12.30 y 14.30 a 16.30 HORAS

Construye G. H. MARSEILLAN

CAPITAN GRAL. RAMON FREIRE 1865

Edificio en torre entre Sucre y Pampa, a metros de Belgrano "R". Departamentos a todo confort, 2 ó 3 dormitorios, living comedor, baño, toilette, cocina. Pisos de parquet. Cocina con mesada de mármol. Portero eléctrico. Azulejos. Calefacción central por losa radiante. Incinerador, etc. Todos los ambientes al exterior. Amplia financiación bancaria: 30 % hasta la posesión, 10 % a convenir y saldo en 120 cuotas de $ 43.300 c|una, el precio de un alquiler normal

ATENCION EN OBRA: LUNES A VIERNES, 12 a 18 hs., y SABADOS, DOMINGOS y FERIADOS, de 10.30 a 12.30 y 14.30 a 16.30 hs.

Proyecto y dirección: Arquitecto ESTANISLAO KOCOUREK

ACEVEDO 2406, esq. GÜEMES

Inmejorable ubicación, a mts. del Botánico y Avda. Santa Fe, a 2 cuadras est. subterráneo Plaza Italia. Líneas de colectivos en la puerta. Departamentos de categoría, todos externos y con amplios balcones, baño completo, agua caliente y calefacción individual, azulejos San Lorenzo hasta cielo raso en baños y cocina. Portero eléctrico, ascensor OTIS. MINIMOS GASTOS MENSUALES. 10 o|o al Boleto, 10 o|o en cuotas, 10 o|o a la posesión y 70 o|o en 120 cuotas mensuales desde $ 23.792

ATENCION EN OBRA: SABADOS, DOMINGOS Y FERIADOS de 10.30 a 12.30 y 14.30 a 16.30 hs.

Proyecto y dirección: Arq. CARLOS D'ALESANDRO
Ing. CARLOS A. BRENTA
Arq. GUILLERMO T. PATTERSON

PLAZA SAN MARTIN PARAGUAY 647

(Entre Florida y Maipú)

Departamentos de 1 ambiente amplio, divisible, de 9,40 por 3.70 mts. Baño completo y kitchenette con heladera, hall de entrada, 2 ascensores principales. Cañerías de bronce, azulejos San Lorenzo. Incinerador de residuos. Portero eléctrico y portefón

MINIMOS GASTOS COMUNES

Agua caliente individual, calefacción y refrigeración con equipos individuales. 10 % al boleto, 10 % en cuotas, 10 % a la posesión y el saldo en 120 cuotas mensuales.

ULTIMOS DISPONIBLES

ATENCION EN OBRA: SABADOS, DOMINGOS Y FERIADOS, de 10.30 a 12.30 y 14.30 a 16.30 hs.

Construye: PRODICO S.R.L.

JUNCAL 2697/99 esq. AGÜERO

Departamentos de categoría, todos externos. Recepción con balcón corrido, 1 dormitorio, baño completo, agua caliente y calefacción individual. Cañerías de bronce, amplios placards, azulejos San Lorenzo hasta el cielo raso en cocina y baño, portero eléctrico, ascensor OTIS. Mínimos gastos mensuales, 10 % al boleto, 10 % en cuotas, 10 % a la posesión y 70 % en 120 cuotas mensuales

ATENCION EN OBRA: SABADOS, DOMINGOS y FERIADOS, de 10.30 a 12.30 y 14.30 a 16.30 horas

Construye: INDOBRA S. R. L. (e. f.)

DISPONEMOS DE OTRAS EXTRAORDINARIAS UBICACIONES

VENGA A VERNOS

BANCO GANADERO ARGENTINO

Sección Hipotecaria **Juncal 748** Venta de Propiedades

HORARIO: LUNES A VIERNES 12 A 17 HORAS

TEL. 32-2223

v.6

ONCE

BOULOGNE S. MER 831 y CORDOBA

Hall, liv|com., 1 dorm. c|placards, baño compl., cocina c|aval. indiv. Total $ 2.800.000. Boleto $ 140.000 y fac. a conv. Hall, 1 amb|amplio con placards, baño compl. y coc. comp. c|lavad. indiv. Total $ 2.400.000. Boleto $ 120.000. Fac. a conv.
ENTREGA MARZO 70
Visítelos todos los días, inclusive sábados y domingos

Clauss y Boragnio S.R.L.

Salta 258, 38-0512|2223, 37-6063

v7

PALPA 2350

50 mts. de Cabildo

PRECIOS Y CONDICIONES EXCEPCIONALES

2, 3 y 4 ambientes, serv. indiv. Entrega marzo 1970

ATENCION EN OBRA: Martes a Viernes, de 14 a 19 horas. Sábados y Domingos, de 10 a 19 horas

v6

APROVECHE OFERTA

Aceptamos su coche A|c. de precio

3 ambtes. estr., coc., off., 2 baños, lav., serv. indiv.

POSES. 30 %

El saldo Ud. lo propone

AGÜERO 2122

Entre Peña y Melo
Visitar hoy y mañana, de 10 a 18
OSCAR MASRI
INMOB.
Uriburu 684

v5

BELGRANO

MOLDES 1925

Departamentos de 2 y 4 ambtes.

POSESION 30 %

SALDO 84 MESES

Entrega septiembre de 1969
Atención en el edificio sábado y domingo

González Marino y Cía. S.A.

BELGRANO: V. del Pino 2720, y 73-2137
CENTRO: R. Peña 280 - 40-6728

v6

BANCO SUPERVIELLE SOCIETE GENERALE

VENDE CON HIPOTECA BANCARIA AL 13 %

JOSE HERNANDEZ 2097

ESQ. ARCOS (Edificio en torre) BELGRANO: Living-comedor, 2 dormitorios con dependencias.
ENTREGA INMEDIATA

AZCUENAGA 1086

Living-comedor, 2 y 3 dormitorios, con y sin dependencias.
ENTREGA INMEDIATA

JUNCAL 1304 y TALCAHUANO 1289

Living-comedor, 1 dormitorio y Living-comedor, 2 y 3 dormitorios, con dependencias. Garaje optativo. Informes: Barlay S.A. Av. del Libertador 7400. T. E. 70-5100|5200|4783.
ENTREGA: MARZO 1969

JOSE M. MORENO 240

CABALLITO: living - comedor, 1, 2 y 3 dormitorios con y sin dependencias. Informes: J. M. Moreno 218. Entrega MAYO 1969

Av. BELGRANO 1133

Living-comedor, 1 y 2 dormitorios.
ENTREGA: MAYO 1969

EN MARTINEZ

TRES SARGENTOS 2077 esq. Vélez Sarsfield. Living-comedor, 1 y 2 dormitorios. ENTREGA INMEDIATA.

SALGUERO 1773

Living-comedor, 1 y 2 dormitorios y 2 dormit. con hebit. serv. o 3er. dormit. Cocheras optativas. Ing. J. E. Teitelbaum. Informes Lavalle 1171, 5º, p., of. 2. 35-7449-9592
ENTREGA DICIEMBRE 1969

RIVADAVIA 3464

Living-comedor, 1 y 2 dormitorios, con y sin dependencias.
ENTREGA: ABRIL 1969

CHARCAS 2779

Living-comedor y 1 dormitorio.
ENTREGA: DICIEMBRE 1968

AUSTRIA 1879

PALERMO: Living-comedor, 1 y 2 dormitorios, con y sin dependencias.
ENTREGA INMEDIATA

LARREA 1061

Living-comedor, 1, 2 y 3 dormitorios con dependencias
ENTREGA MARZO 1969

OLLEROS 1701 esq. MIGUELETES

BELGRANO: Living - comedor, 3 dormitorios y dependencias. Informes: DIANA S.C.A., Riobamba 719, 44-4090
ENTREGA: MARZO 1969

JULIAN ALVAREZ 2675

Living-comedor, 2 dormitorios, con y sin dependencias. Informes Rapaport y Leonson S. A., Carlos Pellegrini 739, 4º p. Teléfonos 392-2777-7273-4380
ENTREGA: MAYO 1969

CERRITO 1370

Living-comedor, living intimo, 3 dormitorios y dependencias. Garaje. Informes: Av. J. A. Roca 516, 3er. p. 30-0279.
ENTREGA: JULIO 1969

ATENCION EN OBRA

PRECIOS FIJOS E INAMOVIBLES

ESCRITURACION CON TITULOS PERFECTOS

Oficina de Propiedades: San Martín 150 - De 12 a 17.30 hs.

v.5

AUSTRIA 2580

S/AVDAS. LIBERTADOR y LAS HERAS

CON VISTA AL RIO, JARDINES Y PLAZA FRANCIA

Magníficos departamentos en construcción de living-comedor, 1 y 2 dormitorios con placards, losa radiante y agua caliente individual. Entrada de gran jerarquía, 2 ascensores

3 AMBIENTES

	FRENTE	c/FRENTE
Reserva	$ 50.000	$ 50.000
Boleto	,, 190.000	,, 140.000
55 cuotas	,, 48.000 c/u.	,, 38.000 c/u.
6 cuotas semestrales	,, 240.000 c/u.	,, 190.000 c/u.
Posesión diciembre 1969	,, 480.000	,, 380.000
	$ 4.800.000	$ 3.800.000

PORRO - VAZQUEZ

RIVADAVIA 717 - 6º PISO — T. E. 34-8713/8996 y 30-3190

Oficinas receptoras

Casa Central	Florida 347 - Tel. 40-4081 y 49-7201
Agencia Belgrano ..	Juramento 2374 - Tel. 73-1416
Agencia Colegiales .	Fed. Lacroze 3985 - Tel. 55-7912
Agencia Avellaneda .	Av. Mitre 686-92 - Tel. 22-8897
Suc. Mar del Plata .	San Martín 2480 - Tel. 2-3200/2
Sucursal La Plata ...	Calle 6 Nº 1012 - Tel. 2-9304
Sucursal Rosario ...	Sarmiento 724 - Admin. Tel. 67865
Sucursal Córdoba ..	Ituzaingó 42 - Tel. 2-2940
Sucursal Mendoza ..	Sarmiento 25 - Tel. 31894

Recepción por teléfono: Para quienes figuren en la guía telefónica, llamar al

49-7201 o 40-4081

Receptorías

Los LUNES aparece la nómina completa de las que funcionan en la Capital Federal y Gran Buenos Aires. **CONSULTENOS POR TELEFONO** y le informaremos la dirección de la más cercana a su domicilio.

Propiedad horizontal
VENTA

PUSTELNIK

Azcuénaga 1035 - Capital T. E. 82-0323|0566|1365

RIVADAVIA 4783

(Frente a Plaza Lezica)

ENTREGA MARZO 1969

Departamento 3º "A" — Precio total $ 11.200.000 — Superficie 170 m2.

Living-comedor, tres dormitorios, dos baños, toilette, dependencias de servicio.
Cochera optativa.

Condiciones de pago:
15 % Boleto
15 % Diciembre 1968
20 % Posesión
10 % 10 cuotas desde boleto
40 % Financiación bancaria hasta 132 meses

3º "C" - Precio $ 3.660.000. Sup. 57 m2. Living-comedor, 1 dormitorio, lavadero, cuarto ropero.

4º "E" - Precio $ 6.750.000. Sup. 103,5 m2. Living-comedor, dos dormitorios y dependencias de servicio.

Condiciones de pago:
10 % Boleto
10 % Diciembre 1968
10 % Posesión
10 % 10 cuotas desde Boleto
10 % A convenir
50 % Financiación bancaria 132 meses

H. Yrigoyen 4099 (a una cuadra de Rivadavia) — Departamentos de living-comedor, uno y dos dormitorios, con y sin dep. servicio. Entrega inmediata. Financiación bancaria 84 meses.

Montevideo 1562 (a mts. de la Pza. V. López) — Departamentos de living-comedor, dos dormitorios, baño y toilette, y de living-comedor, tres dormitorios, dos baños, toilette, cocina, comedor íntimo y dependencias de servicio. Una o dos cocheras por departamento. Entrega Julio 1969.

Montevideo 1576 (a mts. de la Pza. V. López) — Departamentos de living-comedor, un dormitorio, y de living-comedor, dos dormitorios, baño, toilette y dep. servicio. Una o dos cocheras por departamento. Entrega Julio 1969.

V. López 2251 (a una cuadra de Pueyrredón y Las Heras) — Departamentos de living-comedor, uno y dos dormitorios, con y sin dep. servicio. Entrega inmediata.

Arribeños 1630 (a 1 c. Av. Libertador) — Lujosos departamentos con paliar individual, living-comedor, tres y cuatro dormitorios, con dependencias de servicios. Cochera. Entrega Marzo 1969.

Amenábar 2170 (a 2 c. Av. Cabildo) — Departamentos de living-comedor y un dormitorio. Living-comedor, dos dormitorios y dep. servicio. Entrega inmediata.

Anchorena 1767 — Departamentos de living-comedor, dos y tres dormitorios, comedor íntimo y dep. servicio. Cochera optativa. Entrega Diciembre 1969. Financiación bancaria hasta 132 meses.

Construcción de primera categoría con detalles de gran calidad

Precio fijo e inamovible
Los mejores Precios de Contado
Grandes Facilidades de Pago

Atención en obra todos los días, salvo martes, de 9.30 a 12.30 y de 14 a 18 hs.

PLAYA DE ESTACIONAMIENTO EN NUESTRAS OFICINAS

v5

BANCO DE GALICIA Y BUENOS AIRES

JUNCAL 3066

Departamento a estrenar de 3 ambientes, con amplio balcón

15 % BOLETO Y POSESION
70 % A 10 AÑOS DE PLAZO

SANTA FE 3085

Departamentos en construcción, de living-comedor, 1 y 2 dormitorios

5 % BOLETO
15 % EN CUOTAS HASTA POSESION
10 % POSESION
70 % A 7 AÑOS DE PLAZO

ECUADOR 1135

Departamentos en construcción, de 1 y 2 ambientes

BOLETO 5 %
15 cuotas mensuales desde $ 30.000
POSESION aprox. 30-9-69
70 % en 101 cuotas mensuales a partir de la posesión, con el 13 % de interés anual

CANGALLO 415 T. E. 46-0271

v.5

2 NUEVAS UBICACIONES CON MAXIMAS FINANCIACIONES

EN LAS 2

SOLAMENTE 2 AMBIENTES

CHARCAS 3418
BOLETO: $ 280.000
CUOTAS: 40 x $ 35.000
POSESION: NADA
C/MENSUALES A PARTIR ESCRITURACION, PAGADERAS POR TRIMESTRE: $ 29.000

H. YRIGOYEN 2040
BOLETO: 332.000
CUOTAS: 36 x $ 28.000
POSESION: NADA
C/MENSUALES A PARTIR ESCRITURACION, PAGADERAS POR TRIMESTRE: $ 33.000

ATENCION EN OBRA, SABADOS Y DOMINGOS

BANCO DE AVELLANEDA

su Banco Amigo

DEPARTAMENTO INMOBILIARIO

SARMIENTO 552 - 5º piso TEL. 49-4001|6606

Horario de atención 12 a 17.30

v.6

A BANCO FINANCIA

UN AMBIENTE GRANDE

Cocina, Baño Completos. Lavadero Cubierto

PARAGUAY 3280

ULTIMOS DISPONIBLES

Boleto ..... m$n. 160.000
40 cuotas mensuales ..... m$n. 12.650
POSESION ..... AGOSTO 1969

Después Posesión cuotas mensuales m$n. 30.705 incl. int. y 4 Refuerzos Anuales

INTERESES INCLUIDOS - COMISION INCLUIDA

TAMBIEN DISPONIBLES EN 2 Y 3 AMBIENTES

AHORA... en

CUOTAS MENSUALES

$ 20.000

Y 4 REFUERZOS ANUALES

TRES AMBIENTES GRANDES

Baño, Cocina Completos. Lavadero Cubierto

AGÜERO 1815

Boleto ..... m$n. 282.250
40 cuotas mensuales ..... m$n. 23.281
POSESION ..... AGOSTO 1969

Después Posesión cuotas mensuales m$n. 53.829 y 4 Refuerzos Anuales

INTERESES INCLUIDOS - COMISION INCLUIDA

MALABIA 2342

LIVING-COMEDOR y 1 DORMITORIO
Cocina, Baño Completo. Lavadero Cubierto
MAXIMOS DETALLES DE CATEGORIA

CUOTAS MENSUALES

$ 20.000

y 4 Refuerzos Anuales

NO HAY OTRAS CUOTAS

COMPRUEBELO PERSONALMENTE

Atención en AGÜERO 1815 - AGÜERO 1948 y en

ADMINISTRACION URIBURU

JOSE E. URIBURU 1243 84-2829/80-8523

v6

EDIFICIOS EN CONSTRUCC. ADELANTADA

POSESION ENTRE 5 y 8 MESES

DIAZ VELEZ 3441 - CANGALLO 4281
JEAN JAURES 963 - MEXICO 1828
ALV. THOMAS 1256 - ROD. PEÑA 58

EJEMPLO: 2 ambientes desde $ 2.850.000

Boleto ..... $ 285.000
8 cuotas de ..... „ 28.500
3 semestres de ..... „ 85.500
Posesión ..... NADA

Saldo en cuotas de $ 32.934, incluídos intereses

¡CONSULTENOS! Tenemos 20 edificios en diferentes ubicaciones, desde terminados a recién comenzados, y trataremos de amoldarnos a sus necesidades y presupuesto

Atención en obras: martes a domingos inclusive 10-13 y 15-18 hs.

NOGOYA S.A. ISIDORO NATANSON Ing. Civil

MAIPU 859, 10º Piso
392-5748-3707-6936
Horario: 9 a 19 horas

v. 6

JUAN DOMINGO

Construcciones Civiles e Industriales
Arenales 3162 - T.E. 82-3392|84-1604

BARRIO NORTE

3 ubicaciones sobre Subte

SANCHEZ DE BUSTAMANTE 1751 y SANTA FE
Entrega Diciembre 1968

BULNES 2078 y SANTA FE
Entrega Marzo 1969

CHARCAS 3021 y AGÜERO
Entrega Julio 1969

Living-comedor, 2 y 3 dormitorios, con o sin dependencias servicio, garaje optativo, servicios centrales.

BOLETO 10 % POSESION Y ESCRITURA 10 %
Saldo en cuotas, a convenir. Crédito bancario.
Atención permanente en obra

v5

BELGRANO

CESPEDES 2439

A media cuadra de Av. Cabildo
DPTOS. DE 2, 3 y 4 AMBIENTES CON BAULERAS INDIVIDUALES Y COCHERAS OPCIONALES
Entrega: DICIEMBRE DE 1969

120 CUOTAS

SIN INTERESES NI REFUERZOS

Vende directamente, SIN COMISION:

Administración Buenos Aires S. A.
URUGUAY 485 - 5º "A" — 76-1985 y 40-3023
ATENCION EN OBRA DIARIAMENTE, INCLUSIVE FERIADOS

v5

Se reciben avisos clasificados también los sábados de 8 a 20 y los domingos de 12 a 19

Amplios planes de Financiación

BANCO de AVELLANEDA

Su Banco Amigo

VENDE — FINANCIA — ADMINISTRA

AMBROSETTI 108
Living-comedor, uno, dos y tres dormitorios, con y sin dependencias de servicio. Agua caliente individual. Calefacción central.

JORGE NEWBERY 1555|65
Living-comedor, 2 dormitorios.

SALGUERO 1777
Living-comedor, dos dormitorios. Servicios individuales

COLOMBIA 426
VILLA MARTELLI
Living-comedor, un dormitorio. Un ambiente, servicios individ.

SALONICA 3977
Living-comedor, 1 y 2 dormitorios. Un ambiente. Servicios individuales.

GÜEMES 3115
Living-comedor, dos dormitorios. Servicios individuales

ARAOZ 2471
Living-comedor, 3 dormitorios.

GÜEMES 4285
Living-comedor, dos y tres dormitorios, con y sin dependencias de servicio. Agua caliente individual. Calefacción por losa radiante.

JUNCAL 1758|60
Living-comedor, un dormitorio. Servicios centrales

POSADAS 1572|80
Living-comedor, dos y tres dormitorios, con y sin dependencias de servicio. Agua caliente individual. Calefacción central. Cocheras optativas.

AV. RIVADAVIA 276
CAMPANA
Living-comedor, dos y tres dormitorios. Servicios individuales.

LAVALLE 1770 y CALLAO
Locales y oficinas

DISPONEMOS DE OTRAS UBICACIONES PRECIOS FIJOS E INAMOVIBLES

BANCO de AVELLANEDA

DEPARTAMENTO INMOBILIARIO

Sarmiento 552, 5º piso, Tel. 49-4001|6606 Horario de atención: 12 a 17.30

v.6

DUJOVNE Y FAIGON S.R.L.

MAIPU 836, 6º PISO — T. E. 392-7844, 392-5891, 392-9163

CATEGORIA - CALIDAD - FACILIDADES

ONCE
SARMIENTO 2751
Dptos. confortables. Liv. com. y 1-2 dorm. Serv. indiv. Entrega MARZO 1969. 75 ctas. mens. desde $ 33.000, 25% hasta pos.

BELGRANO "R"
JURAMENTO y SUPERI 2135
POSESION INMED. ULT. DISPON. Dptos. Liv. com. y 1 dormit. Serv. indiv., 70% en 10 años al Bco. Popular Arg., 30% a convenir.

CENTRO
URUGUAY 705
Dptos. de 1 y 2 habit. a la calle, TERMINADOS.

PALERMO
BOTANICO
LAS HERAS 3745. PISOS 4 dormitorios, hall íntimo, 2 habitac. servicio, garaje, pileta natación, solárium, etc. GRAN JERARQUIA. FACILID. A 75 MESES.

BELGRANO
SAN BENITO DE PALERMO 1694
Dptos. de 2 y 3 habit. a la calle, c|balcón. TERMINADOS. Escrit. inmediata. Facilidades. 3 ULTIMOS DISPONIBLES.

ALMAGRO
SAN JUAN 3429
ULTIMOS DISP.
POSES. Y ESCRIT. INMEDIATAS. Dptos. Liv. com., 1-2 dormit., serv. centrales. 70% en 10 años al Bco. Popular Arg., 30% a convenir.

v.6

ATENCION SABADO Y DOMINGO

2 AMBIENTES

URUGUAY 971

Balcón, lavadero, incinerador y baulera independiente, baño y cocina completos, con azulejos hasta cieloraso

SERVICIOS INDIVIDUALES

FINANCIACION BANCARIA

13 % DE INTERES

También 2 DUPLEX 10o y 11o. pisos. Posesión marzo 69
Atención en obra lunes a viernes, 8 a 12 y 14 a 16 y sábado y domingo de 9 a 13y14a 18 horas.

CAVALAN S. C. A.

PACHECO DE MELO 2136

DEPARTAMENTOS EDIFICIO CATEG. ¡COMPRE AHORA!

1, 2 y 3 AMBIENTES

Serv. indiv. Azulejos decorados hta. cielo raso, muebles fórmica, piletas acero inoxid. Lavad. PLACARDS. AMPL. BAULERA

EJ.: 2 AMBIENTES

PRECIO	$	3.000.000
RESERVA	„	20.000
BOLETO	„	130.000
10 cuotas de	„	30.000
2 cuotas aguinaldo	„	60.000
POSESION	„	180.000
DDE. POSESION: 4 cuotas Aguinaldo	„	112.500

y 96 CUOTAS DE $ 30.000

Visitar todos los días
INCLUSIVE SABADOS Y DOMINGOS de 10 a 17 hs.

ORURO S. A.

T. E. 40-8517 - 71-4236

v6

SEMI-PISOS

A PASOS SUBTE J. M. MORENO

RIGLOS 166

LIV.-COM., 3 DORM., BAÑO Y TOILETTE, COM|DIARIO, DEP|SERV., LAV., BALCON		LIV.-COMEDOR, 3 DORMITORIOS, COMEDOR DIARIO, LAVADERO	
Seña	$ 450.000	Seña	$ 300.000
60 ctas. mensual. de	„ 80.000	60 ctas. mensual. de	„ 50.000
Poses. MARZO 1970	„ 930.000	Poses. MARZO 1970	„ 720.000
8 semestres de	„ 240.000	8 semestres de	„ 160.000
PRECIO TOTAL ..	$ 8.100.000	PRECIO TOTAL ..	$ 5.300.000

COCHERA OPTATIVA

Pisos eucaliptos de primera calidad. Mayólica S. Lorenzo en baño y cocina. Agua caliente central. Calefacción por losa radiante, 2 ascensores. Cañería para TV. Cortinas de enrollar. Placards con cajoneras, etc.

PRECIO FIJO

PEREZ ARTASO

Lavalle 1646, 6º piso — De 9.30 a 19.30 horas

v6

Propiedad horizontal
VENTA

— SIN ANTICIPOS
— SIN REFUERZOS
— SIN CUOTA POSESION
— SIN PAGO DURANTE CONSTRUCCION
— SIN VENCIMIENTOS SUPERPUESTOS

DEPARTAMENTOS TERMINADOS

DE 1, 2 y 3 AMBIENTES, BAÑO Y COCINA COMPLETA, SERVICIOS INDIVIDUALES TERRAZA, GRAN AMPLITUD

EN 102 CUOTAS MENSUALES IGUALES CON INTERES INCLUIDO

A PARTIR DE AHORA

...Y si Ud. puede pagar un mayor anticipo, le haremos un plan especial!

En pleno BARRIO PARQUE CON JARDINES PROPIOS y vista panorámica

EDIFICIO ACAPULCO: Urquiza esq. Manzone, a 50 metros estación ACASSUSO, F.G.B.M.

EDIFICIO SANTA MONICA: Manzone entre Urquiza y Alfaro (EN COMUN CON LANUSSE y Cía. S. A.)

VISITAR TODOS LOS DIAS DE 10 A 19 HS.

SIFA

PARAGUAY 580 - 1er. piso — Capital

MAS DEL 50% A 9 ANOS FINANCIADO POR EL

BANCO HIPOTECARIO NACIONAL

(CONTRATO GLOBAL Nº 95008)

Y LA COLABORACION FINANCIERA DE LA CAJA NACIONAL DE AHORRO POSTAL

con sólo el 9% int. anual s|saldos c|cláus. de reaj.

Y EL SALDO FINANCIADO POR LA EMPRESA HASTA EN

50 MENSUALIDADES c/ 12% int. anual s/saldos d/posesión

CON ENTREGA A SU DISPOSICION EN

SANTA FE 3401 esq. SALGUERO (Torre Minou)
Departamentos de 2 dormitorios, baño, living comedor y cocina-lavadero, c|serv. cent.

y con las mismas ventajas de próxima entrega en

CALLAO Y CORRIENTES (Edificio y Torre Ariel)
Departamentos de 1 6 2 dormitorios, living-comedor, baño y cocina-lavadero, con servicios individuales

Azulejos San Lorenzo en baños y cocinas
Cañerías de hidrobronce
Ascensores Acelco Westinghouse con memoria
Secador de ropa a gas en todos los departamentos
y muchos más detalles de confort y calidad

Proyecto y Dirección: MARIO ROBERTO ALVAREZ Y ASOCIADOS

VENDE **PAPEX S.A.** CORRIENTES 1769 SANTA FE esq. Salguero CERRITO 146 - 1er. Piso

v.6

¡UNO MAS ...!

Y VAN... El número no interesa. Usted los conoce: Son las obras de CASADO SASTRE Y ARMESTO. Es la calidad de AGÜERO CONSTRUCCIONES S.C.A. Y conjugando el verbo AMISTAD: El crédito hipotecario del BANCO DE AVELLANEDA

ENTRE MUCHOS, AHORA:

HIPOLITO YRIGOYEN 2040

(En Construcción)

DEPARTAMENTOS DE 2 AMBIENTES CON COCHERAS OPTATIVAS

A 1 cuadra de Rivadavia y Subte-Congreso y a 1 y 1|2 de Avenida Entre Ríos que pone la Ciudad en "sus manos"

BOLETO: $ 345.000.—
DESPUES: (Todo en Cuotas de): $ 30.000.—

AMPLISIMA HIPOTECA BANCARIA
SIN CUOTA DE POSESION O REFUERZOS!
Entrega por Contrato: Diciembre de 1969

PRECIOS FIJOS E INAMOVIBLES

Atención permanente en Obra, incluso sábados, domingos y feriados de: 9.30 a 12.30 y de 14.30 a 18 horas

Promueve: Promotora Publicitaria Pentágono S.R.L.

SUIPACHA 472 - P. 4º - Of. 404|405 Tel. 392-6723 y 46-6403

BANCO SUPERVIELLE SOCIETE GENERALE

San Martín 150 De 12 a 17.30 hs.

EN BARRIO NORTE

CON: $ 20.000.- POR MES

Y PEQUEÑO ANTICIPO

Departamentos de living-comedor y 1 dormitorio

FRENTE A PLAZA GÜEMES

SALGUERO 1773

e/Charcas y Mansilla

- O EN CONSTRUCCION
- O PRECIO FIJO
- O ENTREGA PREVISTA: OCTUBRE 1969
- O COCHERA OPTATIVA

AMPLIA FINANCIACION BANCARIA HASTA 150 MESES

También living - comedor, 2 dormitorios, con y sin dependencias
Obra del Ing. JOSE TEITELBAUM
Informes LAVALLE 1171, 5º P., Of. 2, T. E. 35-7449/9592
ATENCION EN OBRA

v.6

¿QUE BUSCA?

Buen CONFORT, buena FINANCIACION y Buena UBICACION?

entonces visite nuestros departamentos de:

3 AMBIENTES BIEN GRANDES

(Al frente y contrafrente con gran balcón)
Con o sin dependencias de servicio, con doble entrada

HASTA POSESION ..... 15 %
SALDO CREDITOS ACORDADOS .... 10 años

Cocina: azulejos decorados y totalmente amoblada, artefacto Domec y mesada Johnson
Baño: De color con mampara americana
Baulera y lavaderos individuales, calefacción por losa radiante, instalación para teléfono y televisión.

ATENCION PERMANENTE EN OBRA

GÜEMES 4285

(a pocos pasos de Santa Fe y Subte)

Vende y Financia

BANCO DE AVELLANEDA

v.6

A

EXCEPCIONAL FINANCIACION

Charcas 3418 y Bulnes

2 AMBIENTES

BOLETO ..... $ 250.000
40 CUOTAS MENS. DE ..... „ 35.000
POSESION 30-3-70 ..... NINGUNA CUOTA
DESPUES DE LA POSESION
CUOTAS MENS. DE ..... „ 29.200 con interés incluído

NO HAY OTRAS CUOTAS

ATENCION EN OBRA SABADO y DOMINGO

BANCO DE AVELLANEDA

SARMIENTO 552 - Piso 5º T. E. 49-4001 - 6606

v6

SU MEJOR INVERSION

AVDA. QUINTANA 450

QUINTANA PALACE
PISOS
Living y com., escrit., 4 dorm., 2 baños y toil., com. diario, coc. amer., 2 depend., lav., y liv.-com., 3 dorm., 2 baños, depend.

PASEO QUINTANA
LOCALES
Para negocios de GRAN JERARQUIA
Baño privado

DEPARTAMENTOS
1 y 2 dormitorios, baño y toilette
GARAJE
PRECIO FIJO E INAMOVIBLE

NEMACO
Corrientes 1894, 1er. piso

Una garantía real en PROPIEDAD HORIZONTAL
T. E. 45-4459, 45-4033|6, 41-2226

v.6

ESTABA ESCRITO

DRAMA EN DOS ACTOS DE LUIS J. MEDRANO

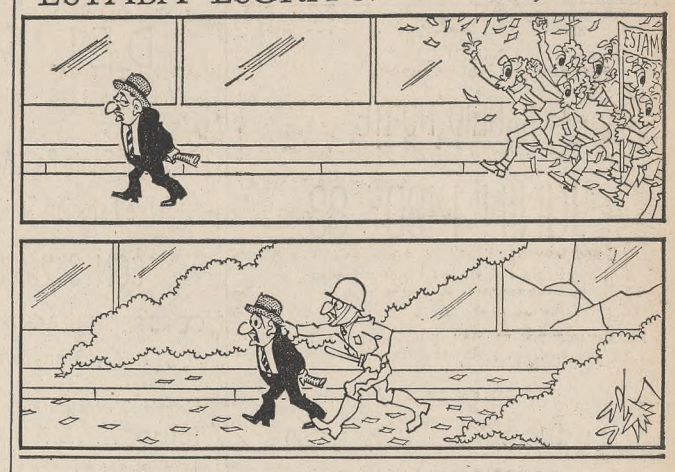

B. B. Y J. PAMPURO S.A.

30 AÑOS AL SERVICIO DE LA CONSTRUCCION

AMPLIA HIPOTECA HASTA EL 70 % A 10 AÑOS

EN CUOTAS MENSUALES IGUALES
PRECIOS FIJOS E INAMOVIBLES

NUEVO PLAN DESDE $ 50.000 el m2

BARRANCAS DE BELGRANO

JOSE HERNANDEZ 2043

Deptos. de gran categoría, listos para habitar, Living-room y comedor, 4 dormit., 2 baños principales, gran cocina, comed. diario, lavadero, secador de ropa y lugar para planchar, 6 ascensores, Peiler individual en cada piso. Guardacoches. Cámara de transformación Italo al pie del edificio. Financiación: 30 % hasta posesión y saldo en 70 cuotas mensuales.

SANTA FE 5012/18

Liv-comed., 1, 2, 3 y 4 dorm., baño, toilette, cocina y lav. con y sin dep|servicio. Terminación diciembre 1968, s|subte línea "D". Total desde $ 2.572.000, desde $ 50.000 c|m2.

CABILDO 1183 esq. CESPEDES

Departamentos de categoría. Entrega inmediata. Liv-com., 1 y 3 dorm., con y sin dep. serv. A la calle. Tot. desde $ 2.775.000 desde 50.000 c|m2.

CIUDAD DE LA PAZ 513

Departamentos c|guardacoches, listos para entregar. Liv.-com., 1, 2 y 3 dorm., baño, toil., y cocina, lav. con y sin dep. serv. Total desde pesos 2.042.000, desde 50.000 c|m2.

HAY TAMBIEN OTROS PLANES DE VENTA Y FINANCIACION

ATENCION EN OBRA INCLUSO SABADOS Y DOMINGOS

Vende: RIALGAR S. A. Av. SANTA FE 3340 T. E.: 85 - 0772-3264-3276

v6

Av. JURAMENTO 1959/91 ESQ. O'HIGGINS

SU ATENCION POR FAVOR

BARRANCAS DE BELGRANO

En edificio torre - departamentos de 1, 2, 3 y 4 ambientes, todos externos - primerísima calidad de obra - servicios individuales - entrega por contrato

EXTRAORDINARIOS PLANES DE FINANCIACION AHORA HASTA

180 MENSUALIDADES

Con sólo 10 % a la posesión

EJEMPLOS

Ambientes	30 cuotas de m$n.	Saldo con intereses incluídos, en 60 cuotas	90 cuotas	120 cuotas	150 cuotas
		A ELECCION DEL COMPRADOR			
1	26.730	49.915	37.780	31.710	28.095
2	30.780	57.480	43.500	36.510	32.350
3	46-089	86.070	65.140	54.670	48.440

PRECIO FIJO E INAMOVIBLE

Directores de obra: Arq. JUAN FASANO y RICARDO LYNCH
Empresa Constructora: S. J. PARISE e HIJOS S.R.L.

CONSTRUCTORA ARGENTINA DE PROPIEDAD HORIZONTAL S.A.I.C.I.F.
(De la Cámara Argentina de la Propiedad Horizontal)

Atención permanente en obra (incusive sábados, domingos y feriados) de 9 a 20 horas y|o en nuestras oficinas

FLORIDA 274 - 2º piso 46-9795

v6

AGÜERO 1926
(Y JUNCAL)

Totalmente en cuotas

Departamentos de 2 y 3 amb.
Excelente ubicación
A 3 cuadras subte
Entrega contrato Noviembre 69

Proyecto y Dirección Arq.
Sánchez Zinny y Lanari

Promotora
SUMMA SA.
Lavalle 1171. 3º p. 35-8963|9156

v6

ANCHORENA 1586

DEPARTAMENTOS
DE 1, 2 Y 3 AMBIENTES
Entrega: JUNIO 1969
AMPLIAS FACILIDADES

Informes: directamente en obra, martes a viernes, 14-18 hs. y sáb. y dgos., 10-13 y 15-18 hs.

LUCHETTI
SUIPACHA 58 - 2º
T. E. 35-6368|5845

v6

O'CONNOR & ROSPIDE

Propiedades

AV. LIBERTADOR 13208, Martínez 792-5986|8293

MARTINEZ

EN 120 CUOTAS MENSUALES

En zona netamente residenc. Av. Libertador esq. Marconi, deptos. de gran categoría, con cochera, amplia vista al río y quinta Presidencial, living-edor., 3 ascens., servic. indiv. CREDITO BANCO HIPOTECARIO NACION. ACORDADO. Posesión: NOVIEMBRE DE 1968

SANTA FE esq. SAN JUAN ATENCION EN OBRA PERMANENTE. INCLUSIVE SABADOS Y DOMINGOS, DE 10 a 18 HS.

OLIVOS

ULTIMOS DISPONIBLES

ATENCION EN OBRA PERMANENTEMENTE, INCLUSIVE SABADOS Y DOMINGOS, DE 10 a 18 horas

LA LUCILA

DEPARTAMENTOS DE CATEGORIA

DEBENEDETTI 851, a 1 ½ cdra. estación, zona netamente residencial, 2 y 3 ambientes, edificio a estrenar. Posesión inmediata. Financiación hasta 60 meses, lavadero cubierto, cocina amplia, balcón a la calle, gran hall de entrada, servicios individuales.

ATENCION PERMANENTE EN OBRA, INCLUSIVE SABADOS Y DOMINGOS — EN NUESTRAS OFICINAS

TASACIONES SIN CARGO

Propiedad horizontal
VENTA

EN PLENO
BARRIO NORTE

JUNIN 1480 - 88

Sobre Avdas. Las Heras y Callao

DEPARTAMENTOS DE: hall, living-comedor, 1, 2 y 3 dormitorios. Con y sin dependencias de servicio

BOLETO $ 360.000
24 CUOTAS c/u. de $ 15.000
POSESION $ 360.000

Saldo en Hipoteca Bancaria de
$ 37.360 MENSUALES

Incluído interés

ATENCION PERMANENTE EN OBRA, y además en SOLFINA S.A. y A. P. BURS S.C.A.

Paraná 140, piso 2º: T. E. 35-8168 y 9759

v6

¡A COMPRAR HOY!

GRAN CATEGORIA

AV. SANTA FE y TALCAHUANO 1060
(En construcción)
Living-comedor, 1, 2 y 3 dorm.
Ejemplo:
Living - comedor, 1 dormitorio
Total $ 2.900.000
Al boleto ..... $ 145.000
8 semestres, c|u. ex $ 145.000
Posesión ..... $ 290.000
72 meses, c|u. de ex $ 28.100

CANGALLO esq. J. E. URIBURU
(En construcción)
1, 2 y 3 dormitorios, dep. serv. BALCONES TERRAZA
Ejemplo:
Hall, living-comedor, 2 dormit.
Total $ 5.500.000
Al boleto ..... $ 275.000
2 sem. ant|pos. ,, 275.000 c|u.
Posesión ..... ,, 550.000
4 sem|post. a pos. ,, 275.000 c|u.
y 72 meses de .. ,, 42.013.

PRECIO FIJO - ENTREGA POR CONTRATO

ATENCION EN OBRA: Varios incluso sábados y domingos.

Directores de obra: Ings. Sepsyngier-Wilhelm-Bayeri

VENDE

H. E. CASSANO

PROPIEDAD HORIZONTAL

LIBERTAD 434 - 2º PISO TEL. 35-4330

v7

LISENBERG S.A.

1938 - CONSTRUYENDO SIEMPRE - 1968
NUESTRAS PROP. NO TIENEN GRAVAMEN
EN PLENA TERMINACION

AYACUCHO 1452
DUPLEX - GRAN LUJO CON COCHERA
4 dorm., 2 hab. servicio. Total $18.440.000.

AYACUCHO 1444
GRAN JERARQUIA COCHERAS
Dptos. gran recepción, 3 y 3 dorm., c|dep., losa radiante, cañería de hidrobronce.

BILLINGHURST 2343|47
CALIDAD - COCHERAS
Gran recepción, 3 dorm. y dependencias. También deptos. de 2 amb.

RIVADAVIA y QUIRNO 39 (FLORES)
Regia recepción, 3 dorm., amplia cocina, com. diario, balcón terraza. Sin gastos de administración. Total pesos 5.850.000.

HIDALGO 460
Frente plaza, living-comedor, 2 dormit. Total $ 3.400.000. Liv. com., 3 dorm. $ 5.370.000. Todos los amb. extern.

HUMAHUACA 3977 y MEDRANO
Al frente, living-com., 2 dorm., también 2 amb., sin gastos de administración. $ 2.500.000.

MALVINAS y R. FALCON 1613
Entrega 24 meses. Recepción de jerarquía, 3 dormit. y dependencias.

OCUPACION INMEDIATA

SANTA FE 1834
2 ambtes. Ideal consultorio. Con teléfono. $ 1.970.000.

RIVADAVIA 6747
Liv. com., 3 dorm. $ 5.360.000. 134 m2.

PARAGUAY 2028
3 dorm. y depend. También de 2 amb., cocina y baño. Total pesos 2.850.000.

CORRIENTES 4347
Living - comedor, tres dormitorios, dependencias (127 mts2.). Total $ 5.820.000.

FACILIDADES A CONVENIR EN FORMA DIRECTA
ACEPTAMOS CREDITOS DE INSTITUCIONES OFICIALES
ACEPTAMOS PERMUTAS
VISITELAS - COMPRUEBE LA CALIDAD Y
CONSULTENOS

PARAGUAY 2028 T. E. 85-3737 y 84-0858

v6

SIN CUOTAS POSESION

SIN REFUERZOS
SIN SEMESTRES
SIN ANUALIDADES
AVDA. SANTA FE 5323
MARIO BRAVO 1294

1, 2 y 3 ambientes de gran calidad
Visite exposición en obra
EJEMPLO: 2 ambientes desde $ 2.990.000
BOLETO ..... $ 179.400
40 CUOTAS DE .... ,, 29.900
Saldo en cuotas de $ 28.788 incluídos intereses

¡Consúltenos! Tenemos 20 edificios en diferentes ubicaciones, desde terminados a recién comenzados, y trataremos de amoldarnos a sus necesidades y presupuesto

Atención en obra: martes a domingos incluso 10 - 13 y 15 - 18 hs.

NOGOYA S.A. MAIPU 859 - 10º piso
392-5748/3707/6936
ISIDORO NATANSON Ing. Civil Horario: 9 a 19 horas

v6

EDIFICADORA DEL PLATA s.a.i.c.i.

Viamonte 1328 - piso 9o. T. E. 40-8195 y 8213

Avda. Santa Fe y Agüero
Sobre Estación Subte "D"
CON $ 26.000
COMPRE SU DEPARTAMENTO
1, 2 y 3 ambientes
Ejemplo: 2 AMBIENTES
BOLETO ..... $ 26.000
119 Ctas. desde Boleto $ 26.000 c|u.
POSES.: ENERO 1970 NADA
y 3 cómodas cuotas refuerzo

AGÜERO 1653

A metros Avda. Santa Fe y
Estación Subte "D"
TORRE
LAPRIDA 1224
1, 2 y 3 ambientes
ULTIMOS DISPONIBLES
Ejemplo: 3 AMBIENTES
BOLETO ..... $ 396.000
36 CUOTAS ..... $ 39.000 c|u.
SIN CUOTA POSESION
SIN REFUERZOS
SALDO HIPOTECA A 10 AÑOS
Banco de Avellaneda
Entrega: FEBRERO 1969

ATENCION EN AGÜERO 1653, Incluso Sábados y Domingos

v.6

90 CUOTAS

mensuales
SIN ANTICIPO Y
SIN REFUERZOS

Departamentos confortables de liv.-comedor, uno, dos dormitorios, con o sin habitación de servicio, en

AV. CORONEL DIAZ 2473

Y AVDA. LAS HERAS
Frente a Jardines

- En Construcción
- Precio Fijo
- Entrega Fija: Octubre 1969
- Detalles de Calidad

Obra del Ing. JOSE E. TEITELBAUM
ACEPTAMOS CERTIFICADOS B.H.N.

Venden en común

Teitelbaum S.R.L.
Lavalle 1171 - 5º p.
35-7449 - 35-9592

Iannone Propiedades
Rivadavia 7019
611-4765 - 61-8436

v6

A PASOS DE LA AVDA. LIBERTADOR

EN LO MEJOR DE BELGRANO

DEPARTAMENTOS DE: 2 y 3 dormitorios, con y sin dep. de servicio. Espacios guardacoches

Sdo. de la Independencia 1361

ENTRE TEODORO GARCIA Y ZABALA

BOLETO $ 436.000
30 CUOTAS c/u. de $ 40.000
POSESION $ 546.000
Saldo en Cuotas Mensuales
de $ 48.000

(Incluído interés)

HIPOTECA Y GARANTIA BANCARIA

ATENCION PERMANENTE EN OBRA, y además en A. P. BURS s. c. a., Paraná 140, p. 2o. Tel. 35-8168 y 9759

v6

BANCO DE GALICIA Y BUENOS AIRES

Vende en

MALABIA 3018

A 1 cuadra del Jardín Botánico

2 AMBIENTES

Al Boleto ..... $ 330.000
En cuotas mensuales .... $ 330.000
Posesión ..... $ 191.924

Saldo a 5 y 10 años de Plazo

También Departamentos de 4 ambientes

Cangallo 415 T. E. 46-0271

v6

BELGRANO

Ciudad de La Paz 2163

Y JURAMENTO
Living-comedor, 1 dorm. y 2 dorm., con 3º dorm. o habitación servicio. Servicios individuales, placards completos, Posesión 30 días.

Cabildo 1623

Y V. DEL PINO
Living-comedor, 1 dorm. y 2 dormit., con 3er. dorm., o habitación servicio. Servicios individuales, placards completos, Posesión mayo 1969.

Moldes 1511

Y V. DEL PINO
Living-comedor, 1 dorm. y 2 dorm., con 3er. dorm., o habitación servicio. Servicios individuales, placards completos. 5 últimos disponibles. Posesión y escritura inmediatas.
40 % hasta la posesión y amplias facilidades.
Visitar todos los días Proyecto-Dirección y Construc.

Galán Titiunik S.A.
Vende:
Kertzman Comercial
Sarmiento 329 - 9º Piso
T. E. 32-5812|5422

v6

BULNES 2752 LIBERTADOR

Ultimos disponibles, 2 ambientes, balcón, calefacción losa radiante, bauleras.

POSESION INMEDIATA
DESDE $ 750.000
FINANCIACION BANCARIA

A.V.I.C.

Atención en el Edificio
De 9-12 y 14-18 hs.

v6

A 10 AÑOS DE PLAZO
CABALLITO
SERVICIOS INDIVIDUALES
AV. LA PLATA 241
1 cdra. subte y Av. Rivadavia
Entrega: MARZO 1969
PRECIO FIJO DESDE:
Comedor, 1 dorm. .. $ 2.700.000
Comedor, 2 dorm. .. ,, 3.900.000
Com., 3 dor., 2 bñs. ,, 5.700.000
PEREZ ARTASO
LAVALLE 1646, 6º PISO
Horario: 9.30 a 19 horas

v6

GARANTIA BANCARIA

RIVADAVIA 3576
a 1 cuadra subterráneo
2 dorm., liv. com.,bcón.,ampl. cos
POSESION: 30 días
PEQUEÑO ANTICIPO Y
CUOTAS MENSUALES DE $ 41.666
(incluído interés)

CIUDAD DE LA PAZ 1535

2 dorm.,liv. com. 6,40 x 3,65, bcón., dep. serv. COCHERAS OPTATIVAS
POSESION: SEPTIEMBRE 1969
BOLETO: 10 %
DESPUES POSESION: $ 66.000
MENSUALES (Incluído interés)
VISITAR DE 10 A 12.30 y 14.30 A 18 HS.

BILLINGHURST 1451/61

(próximamente)
2, 3, 4 ambientes, COCHERAS OPTATIVAS
Construye:
MAUTALEN Y CAPRIA S.C.A.
J. SALGUERO 1874, P. B., "A" 80-4156

v6

A
GUIDO 1558

PISOS DE JERARQUIA

Living comedor, 3 dormitorios, dependencias servicio, cocina, comedor diario, lavadero individual, baño, toilette, palier privado, cocheras optativas

Precio Total ..... $ 10.750.000
Al Boleto ..... $ 1.075.000
Posesión ..... $ 1.075.000
A Convenir ..... $ 1.075.000

70 % HIPOTECA BANCARIA
a 10 AÑOS

TAMBIEN DUPLEX 3 6 4 DORMITORIOS
Entrega: MARZO 1969
Atención perm. en obra (incluso sábados y domingos)
En Oficinas de lunes a viernes
Otra Obra
INGECO S.A.
Paraná 425 - 5º piso T. E. 46-0669/0778

v6

BELGRANO R

TORRE CONESA 1955

Deptos. de 3 dorm., dep. servicio. GARAJE OPTATIVO
Azulej. S. Lorenzo hasta cielo raso, carpintería metálica de 1ra., mesadas de mármol Carrara importado, muebl. de coc. en laminado plást., piletas de acero inox.
ENTREGA DICIEMBRE 1968
PRECIOS FIJOS E INAMOVIBLES
DETALLES DE CATEGORIA
Atención en obras incluso Sábados y Domingos

LAGOL S. R. L.
AVDA. CORDOBA 4045 88-7819-4270

v.6

BELGRANO
CIUDAD DE LA PAZ 1230

2 DEPARTAMENTOS POR PISO
De living-comedor, 3 dormitorios y dependencias de servicio y living-comedor, 1 dormitorio, cocina y lavadero.
AMPLITUD DE MEDIDAS
UN PRECIO JUSTO. PARA UNA FINANCIACION
QUE NO LO ENDEUDA
POSESION MAYO 1969
CALIDAD ASEGURADA POR LA EXPERIENCIA
PROYECTO Y DIRECCION
ALFREDO P. V. BORRAS
Visitas en Obra: diariamente de 11 a 17 hs.

v.6

BELGRANO
CUBA 1949

SOBRE LA PLAZA E IGLESIA
DEPARTAMENTOS DE 2 AMBIENTES, UNICOS POR SUS DETALLES DE TERMINACION. GRAN COCINA DE 4,60 x 2,60 mts.
TAMBIEN DE 2 y 3 DORMITORIOS
ENTREGA NOVIEMBRE DE 1968
VISITAR OBRA INCLUSO SABADOS Y DOMINGOS
PUJADAS y BASILE S.A.

v6

AV. SANTA FE 3990

FRENTE AL JARDIN BOTANICO
Y BOCA SUBTERRANEO

Deptos. CATEG.: Living comedor, 3-2 y 1 dormitorio, con y sin dependencias servicio. GARAJE OPTATIVO
AMPLIAS FACILIDADES
PRECIO FIJO E INAMOVIBLE
ENTREGA DICIEMBRE 1968
Se aceptan certificados de Ahorro y Préstamo del B. H. N.
ATENCION EN OBRA INCLUSO SABADOS Y DOMINGOS

LAGOL SRL
AV. CORDOBA 4045 88-7819-4270

v6

BANCO SUPERVIELLE SOCIETE GENERALE
San Martín 150 De 12 a 17.30 hs.
VENDE CON AMPLIA HIPOTECA BANCARIA
BARRIO NORTE

AZCUENAGA 1086
Living-comedor, 2 y 3 dormitorios, con y sin depend., baño y toilette agua caliente y calefacción individual, portero y cerradura eléctrica. Detalles de categoría.
ENTREGA INMEDIATA

LARREA 1061
Living-comedor, 1, 2 y 3 dormitorios con y sin depend., baño y toilette, amplias cocinas, agua caliente y calefacción individual, incinerador.
ENTREGA MARZO 1969

BELGRANO
JOSE HERNANDEZ 2097 esq. ARCOS
Edificio en Torre. Living-comedor, 2 dormitorios, con dependencias, amplias cocinas, agua caliente y calefacción individual, incinerador, baulera y garaje
ENTREGA INMEDIATA
VISITELOS TODOS LOS DIAS, INCLUSO SABADOS Y DOMINGOS
Empresa Propietaria y Constructora
JORGE MARSEILLAN Y CIA.
Hipólito Yrigoyen 1628 - 8º piso

v6

FRENTE AL
PARQUE LEZICA

ROSARIO 380 — ROSARIO 222

AMPLIOS PISOS CON GARAJE
GRAN CATEGORIA
ESCRITURACION INMEDIATA
Hall, living-room, comedor, living íntimo, toilette, 3 y 4 dormitorios, 2 baños, office, cocina, cuarto planchar, 2 habitaciones servicio, lavadero, baulera, amplio balcón-terraza

PEREZ ARTASO
LAVALLE 1646 - 6º piso 9.30 a 19 horas

v.6

AV. LAS HERAS Esquina P. LUCENA 2510

1 CUADRA Av. LIBERTADOR
Living comedor, 1 y 2 dormitorios.
TODOS EXTERNOS CON BALCON
EN CONSTRUCCION ADELANTADA
70 % A 12 AÑOS FINANC. BANCARIA
SALDO A CONVENIR
Atención en obra todos los días menos viernes, de 10 a 12 y de 14 a 17 horas.
INF.:
TEITELBAUM S.R.L.
LAVALLE 1171, P. 5o. - Of. "2" 35-7449|9592

v.6

INMEJORABLE UBICACION Y PRECIO
CONGRESO

1|c. Avda. Callao y Av. Rivadavia

1 AMBTE., COC., BÑO.		2 AMBTES. COC. y BÑO.	
Al boleto ..... $	18.000	Al boleto ..... $	26.000
54 cuotas mens. .... ,,	18.000	54 ctas. mens. .... ,,	26.000
3 ctas. ant. posesión ,,	54.000	3 ctas. ant. posesión ,,	78.000
POSES. SEP|1970 . ,,	144.000	POSES. SEP|1970 . ,,	208.000
6 semestres p|poses. ,,	54.000	6 semestres p|poses. ,,	78.000
PRECIO TOTAL $ 1.800.000		PRECIO TOTAL $ 2.600.000	

PRECIO FIJO
Disponemos de unidades de 1 y 2 ambientes al frente, con balcón. Mayólica San Lorenzo. Parquet de eucaliptus. Cocina, y calefón de calidad. Portero eléctrico.

PEREZ ARTASO
Lavalle 1646, 6o. piso. 9.30 a 19.30 hs. Lunes a viernes, sábados 9.30 a 12 horas.

v6

BARRIO NORTE

Sobre Av. Las Heras y Pueyrredón

LARREA 1474

Extraordinaria oferta - Ultimos disponibles
Departamentos de calidad, liv.-comed., 2 dorm., c|dep. serv., bauleras indiv., losa radiante, ampl. balcones
PRECIO TOTAL DESDE $ 5.550.000
10 % al firmar boleto - 20 % posesión inmediata - 10 % financiación a convenir - 60 % financiación bancaria a 10 años
Atención en el Edificio de 10-12 y 15-18 hs.

ZYC CONSTRUCTORA SAICIYM.
AGÜERO 1524, 1o. "A"

v6

A Excepcional ubicación
RODRIGUEZ PEÑA 1821
ENTRE
AV. PTE. M. QUINTANA Y ALVEAR
PISOS DE GRAN CATEGORIA
CON COCHERA
Palier privado. Amplia recepción. Gran balcón, 4 dormitor. 2 baños completos, Toilette, Cocina, comedor diario. Lavadero cubierto y dependencias de servicio
PLAZO DE ENTREGA Y PRECIOS FIJOS
PROYECTO Y DIRECCION
ARQ. MARIO R. ALVAREZ
ING. ISAAC PALEICO
Informes: AVDA. SAN MARTIN 1887, T. E. 59-2245 y 59-3308

v6

Propiedad horizontal
VENTA

BOTANICO, SANTA FE Y SUBTE
Av. CANNING 2714

20 % POSESION INMEDIATA
SALDO incluye Banco Avellaneda a 10 AÑOS

$ 25.952 MENSUALES INCLUIDO INTERES
LIV. - COMEDOR, 1 DORMITORIO

$ 60.000 MENSUALES INCLUIDO INTERES
LIV. - COMEDOR, 3 DOR., BAÑO Y TOIL.

$ 84.300 MENSUALES INCLUIDO INTERES
LIVING - COMEDOR, 3 DORMIT. y DEP. SERVICIO

DETALLES DE REAL JERARQUIA
Atención en el edificio incluso feriados

LAGOL

AV. CORDOBA 4045 — 35-4270-7819
v6

AUSTRIA 1879

SUBTE ESTACION AGÜERO
20 % POSESION, 70 % EN 150 CUOTAS

Living comedor, 1 y 2 dormitorios, con y sin dep. Portero y cerradura eléctrica, calefacción por losa radiante y detalles de confort

Dúplex de categoria, 9o. y 10o. piso. Living-comedor, 2 dormitorios, estudio y dependencias

ENTREGA: INMEDIATA

BANCO SUPERVIELLE SOCIETE GENERALE
OFICINA DE PROPIEDADES
SAN MARTIN 150 — DE 12 A 17.30 HORAS
v6

BELGRANO

SUCRE 2920-2930 - esquina Avda. Cramer
2 AMBIENTES EXTERNOS

Con cocina, office de 5,50 mts. de largo, totalmente instalada, con muebles bajos y altos en fórmica, lleva instalación para secador de ropa y comedor diario, paliers semi-individuales. Detalles de mucho lujo

TODOS LOS AMBIENTES A LA CALLE
BOLETO Y POSESION INMEDIATA
$ 1.170.000
A LOS 90 DIAS $ 390.000
SALDO EN 108 MESES
LOS PRIMEROS 36 MESES $ 46.416
LUEGO 72 MESES DE $ 24.720
VENDE CONSTRUCCIONES MENDOZA S.C.A.
TEL. 35-7134|7352 (De 10 a 18 hs.)
Visitar en el edificio todos los días incluso sábados y domingos
v.6

PISOS DE EXCEPCIONAL CATEGORIA y CONFORT
AV. CALLAO 1618

ENTRE GUIDO Y VICENTE LOPEZ

PALIERS PRIVADOS, HALL, LIVING Y COMEDOR INDEPENDIENTES, 3 Y 4 DORMITORIOS, 2 BAÑOS CON PUERTAS CORREDIZAS DIVISORIAS Y TOILETTE, HALL INTIMO, BREAKFAST, COCINA Y OFFICE, LAVADERO Y SECADERO, 2 DORMITORIOS Y DEPENDENCIAS SERVICIO, CON BAULERAS Y GARAJE, CON GARGANTAS LUZ DIFUSA Y PISOS ROBLE TOTAL EN RECEPCION, PLACARDS PETERIBI LUSTRADOS, FORRADOS EN CEDRO CON SECRETAIRE, CARPINTERIA A TABLEROS EN RECEPCION, NICHOS Y BIBLIOTECAS DE PRIMERISIMA CALIDAD Y TERMINACION

ATENCION EN OBRA: de 10 a 13 y 15 a 18 hs.
INCLUSO SABADOS Y DOMINGOS
v6

BELGRANO

TEODORO GARCIA 2454
½ CUADRA CABILDO

Deptos. de 2 y 3 ambies., amplias cocinas, serv. individuales.
10 % BOLETO.
10 % POSESION.
20 % 3 SEMESTRES DESDE POSESION.
60 % FACIL. BANCARIAS 8 AÑOS
ENTREGA OCTUBRE 1968
Visitar en obra todos los días de:
10 a 16 hs. Incluso sábados y domingos.
BOLY - ELIZALDE Y CIA.
46-2084 — 46-3335
v6

MADINICO S.C.A.

Rivadavia 2868, p. 4º (A o D) — Tel. 88-3841 y 89-6028

CHARCAS 4181
PALERMO: 2 cuadras Sta. Fe y subte. 2-3 amb., con|sin dependencias servic., servicios indiv. POSESION 20 %. Entrega 30 dias.

QUIRNO COSTA 1273 (casi esq. Charcas)
BARRIO NORTE: 2 cuad. Sta. Fe y Pueyrredón y Subte. 2-3 amb. Con|sin depend. servicio. Calefacc. losa radiante. BOLETO 5 %. Entrega 31 de marzo 1969.

CANNING 2137
BARRIO NORTE: 2 cuadras Sta. Fe y subte. 2-3 amb. Con|sin depend. servicio. Calefacción losa radiante. BOLETO 5 %. Entrega: 15 septiembre 1969.

PRECIO FIJO e INAMOVIBLE
AMPLIA HIPOTECA Y GARANTIA BANCARIA
A 12 AÑOS DE PLAZO
VISITE DIRECTAMENTE, INCLUSO SABADOS Y DOMINGOS
v6

BANCO DE GALICIA Y BUENOS AIRES

Vende

AGÜERO 2045

A 4 cuadras subte est. Agüero y 2 cuadras Avda. Pueyrredón. Departam. en terminación, de living-comedor, 1 y 3 dormitorios, amplia cocina, lavadero.

5 % BOLETO
10 % EN 2 CUOTAS HASTA POSESION
15 % POSESION

SALDO A 4 y 8 AÑOS DE PLAZO
Atención permanente en obra, inclusive sábados y domingos
CANGALLO 415 — T. E. 46-0271
v.6

BOTANICO - J. ALVAREZ 2675

Entre Arenales y Beruti - Subte Est. Canning
DEPARTAMENTOS DE CATEGORIA
2 dormitorios con y sin dependencias
ENTREGA: MAYO 1969
25 % A POSESION
130 MESES HIP. BANCARIA
Construye: Rapaport y Leonson S.A.
Atención permanente en obra y en C. Pellegrini 739, 4º p.
BANCO SUPERVIELLE - SOCIETE GENERALE
San Martín 150 — De 12 a 17.30 hs.
v6

A PARQUE CHACABUCO
ASAMBLEA 1440

Entre Miró y Curapaliaüe
Deptos. de Liv.-com., 1 y 3 dorm., con hab. de servicio
POSESION 10 %
SALDO HASTA 10 AÑOS
2 ULTIMOS DISPONIBLES
POSESION y ESCRITURA INMEDIATA
Visítelos - Ver Portero
TEITELBAUM S.R.L.
LAVALLE 1171, P. 5º, Of. "2" — 35-7449|9592
v.6

BELGRANO R

SUCRE 3026 - A 50 m. Estación
GRAN CATEGORIA Y CONFORT
3-4 AMBIENTES FUNCIONALES
GUARDACOCHES
BOLETO 10 %
POSESION 10 %
ESCRITURACION 15 %
SALDO 65 CUOTAS MENSUALES
EN CONSTRUCCION
INMOBILIARIA VARELA
VENDE CALIDAD
Atención en obra: 10 a 12 y 14 a 18 horas
Ofic. URUGUAY 790 — T. E. 40-4361

BELGRANO
ZABALA 2270

PISOS DE CATEGORIA CON COCHERA
ENTREGA INMEDIATA
AMPLIA FINANCIACION BANCARIA
ATENCION EN OBRA
DE 9 A 13 y 14 A 19 HORAS
VENDE
Banco de Italia y Río de la Plata
BARTOLOME MITRE 430 — CAPITAL
v6

BELGRANO

PARA VISITAR HOY
Con facilidades bancarias
O'HIGGINS 1810 - 2º "B"

Ant. 10 meses. Living y comed., 3 dorm., 2 baños, dep. ser. COCHERA individual. TELEFONO. Gran categoria. Pesos 7.400.000 contado, saldo 9 años Bco.
Ver portería para visitarlo.

SOLDADO DE LA INDEPENDENCIA 1235 - 7º "A"
ORIGINAL DUPLEX

Ant. 18 meses. Living-comed., 3 dorm., baño y toilette, 2 terrazas. TELEFONO. $ 3.750.000 ctdo. Saldo 7 años Bco. Tocar portero eléctrico de 11 a 13 hs. y de 14 a 18 hs.

MARCELO AMARAL PAZ
31-0994 — 32-1806
v.6

MARTINEZ

Tres Sargentos 2077 esq. Vélez Sarsfield
15 % POSESION
FACILIDADES HASTA 120 MESES AL
13 % INTERES
Living comedor, 2 dormitorios, amplias cocinas, balcón, agua caliente y calef. individual, incinerador, antena de TV colectiva.
ENTREGA INMEDIATA
BANCO SUPERVIELLE
SOCIETE GENERALE
Oficina de Propiedades: SAN MARTIN 150, de 12 a 17.30 hs.
Visítelos todos los días, incluso sábados y domingos
v6

AV. BELGRANO 1133

FINANCIACION HASTA 130 MESES
Living-comedor, 1 y 2 dormitorios, balcón, amplias cocinas, azulejos San Lorenzo de color hasta cielo raso, amplios placards con interiores. Paliers individuales, incinerador, agua caliente y calefacción individual, portero y cerradura eléctrica
ENTREGA: MAYO 1969
VENDE:
BANCO SUPERVIELLE
SOCIETE GENERALE
San Martín 150 — De 12 a 17.30 horas
Proyecto y Dirección
Arq. Isaac Bonder
Ing. Norberto Fligier
Informes:
Av. J. A. Roca 550 - Piso 8º, Of. 4 — 30-8046
v.5

BOTANICO

Edif. 1964, piso 12º frente, teléfono, 46 m2., recepc., escrit., 3 dorm., coch., dep. Ampl. Fac.
CATEGO - 71-3574|33-8937
v6

BARRIO NORTE

JUNIN y FRENCH
Contrafrente, 2º semipiso, 150 m2., liv. com., 3 dorm., baño, toil., amp. dep. serv. Tot. pesos 8.800.000 c|fac. 55-0350.

ADQUIERA

1 y 2 dormitorios
desde
$ 32.000 mensuales
y pequeños
anticipos
AMPLIA
FINANCIACION
BANCARIA
ACORDADA
en BELGRANO:
MOLDES 1435
a 3 cuadras Av. Cabildo.
(EDIFICIO EN TORRE)
VISITELOS de lunes a domingo, incluso feriados.
Más informes: 73-3620
v6

PLAZA FRANCIA

A ESTRENAR

O 3 DORM. - GARAJE
Al frente, balcón 10 mts., baño y toilet, dep|serv., lavadero. TOTAL $ 9.200.000

O 2 DORM. - GARAJE
Balcón terraza 30m2., dep|serv. lavadero. TOTAL $ 9.100.000.

O 3 AMB. - GARAJE
Liv. com., baño. y coc. complet., placards. TOTAL $ 5.400.000.

O 2 AMBIENTES
Amplia coc., baño. compl., plac.
COCHERA OPTATIVA

DESDE $ 900.000 CONTADO
ULTIMOS DISPONIBLES
POSESION INMEDIATA DESDE
25 % CONTADO Y AMPL. FAC.

V. LOPEZ 2650
Entre Tagle y Austria y Avds. Libertador y Las Heras.
A. AVALOS MORELLI
Talcahuano 1294, P. B. 44-3130. Atención en el edificio de 10 a 18 hs., incluso sábados y dgos.
v6

Av. Cnel. Díaz y Juncal 3120

1 cuadra Avda. Las Heras
2 cuadras Avda. Santa Fe
CUOTAS MENORES A UN ALQUILER

PRECIO $ 1.940.000
1 AMBIENTE, COCINA, BAÑO

Seña	$ 40.000
60 cuotas mens. de	$ 19.000
2 cuotas anterior pos.	$ 95.000
Posesión agosto 1969	$ 210.000
4 semest. post. poses.	$ 90.000

PRECIO $ 2.700.000
LIV.-COM., 1 DORM., LAV.

Seña	$ 50.000
60 cuotas mensual. de	$ 27.000
2 cuotas anterior pos.	$ 120.000
Posesión agosto 1969	$ 210.000
4 semest. post. poses.	$ 130.000

ADEMAS:
3 ambientes, baño, cocina y lav.
SERVICIOS INDIVIDUALES
Pisos de eucaliptus de primera. Azulejos San Lorenzo en el baño y cocina, calefón y cocina de calidad. Portero eléctrico
PRECIO FIJO — v6

BELGRANO
Cabildo 1100

(a 50 mts.) AGUILAR 2451
DEPTOS. DE CATEGORIA
2, 3, 4 amb., cocinas excepcionales. Lavad. cub. Detalles "FUERA DE SERIE". Dignos de ver
FACILID. HTA. 84 MESES

Ejemplo 2 ambientes:

Reserva	$ 50.000
Boleto	" 285.000
Antes posesión	" 170.000
Poses. Noviem. 1968	" 335.000
10 semestres c|u	" 117.000
84 ctas. inc. 13% int.	" 30.469

Precio fijo e inamovible.
Aceptamos certif. Ahorro BHN. Al contado, precios muy ventajosos.
Visite la obra incluso Dmgos.
Ing. EDGARDO SLEMENSON
Mirgal S.C.A.
R. Peña 90, T. E. 45-7964|2748 y 49-0092 (de 13 a 19 horas) v6

BARRIO NORTE

BILLINGHURST 1663
(a 1 c. de Av. Santa Fe)
DEPARTAMENTOS:
Living-comedor, 1 y 2 dormitorios. Servicios individuales excepcionales condiciones de pago con amplia financiación bancaria
Posesión: FEBRERO 1969
Atención en obra:
de 10 a 19 hs. inclusive
sábados y domingos

CENTRO

SAN JOSE 819
e INDEPENDENCIA
4 cuadras AV. ENTRE RIOS
LIV|COM., 1 DORM., LAVAD.

Seña	$ 140.000
15 cuotas mens. de	" 31.000
El 5-1-69	" 60.000
Poses. JULIO 1969	" 190.000
8 semestres post. pos.	" 60.000

SALDO A PARTIR POSESION
$ 32.300 POR MES INCLUIDO INTERESES
ADEMAS:
Liv. com., 3 dorm., baño y toil., lavadero, liv. com. y 2 dorm.
Servicios individuales
PRECIO FIJO
PEREZ ARTASO
LAVALLE 1545 - 8º PISO
Horario: 9.30 a 19 horas. v6

AV. LA PLATA y FORMOSA 56

3 cuadras de Rivadavia y subte Rio de Janeiro
LIV. COM., 1 DORM., LAVAD.

Seña	$ 30.000
20 mensualidades	" 24.000
El 5-1-69	" 90.000
Posesión: agosto 1969	" 260.000
8 semestr. post. poses.	" 70.000

Saldo a 10 años de plazo
LIVING COMED., 2 DORMIT. CONTRAFRENTE, LAVADERO

Seña	$ 120.000
20 mensualidades	" 30.000
El 5-1-69	" 130.000
Posesión: agosto 1969	" 380.000
8 semestr. post. poses.	" 100.000

SALDO A 10 AÑOS DE PLAZO
SERVICIOS INDIVIDUALES
PRECIO FIJO
PEREZ ARTASO
Lavalle 1646 - 6º Piso
De 9.30 a 19 horas — v6

BILLINGHURST 1963

DEPARTAMENTOS DE CATEGORIA

Liv.-com., con bcón. a la calle, 4 dorm., baño, toil., cocina, office, lavad., dep|serv., cochera optativa.
POSESION $ 3.900.000
Y SALDO EN 50 CUOTAS

Liv.-com., con bcón.-trza., 2 dorm., bño., coc., office, lavad., dep|serv., cochera optativa.
POSESION $ 2.600.000
Y SALDO EN 50 CUOTAS

Liv.-com., 2 dorm., c|bcón. al contrfte., coc. amplia, lavad., cochera optativa.
POSESION $ 1.950.000
Y SALDO EN 50 CUOTAS
ENTREGA ENERO 1969
Vendedor en Billinghurst 1939, 7º piso.
Sábados y domingos de 10 a 13 y 14 a 18 horas.
Días hábiles concertar cita.
ESTRIN INMOBILIARIA
T.E. 47-3851 — v6

Caballito Residencial
SOLARI RANIERI S. A.

VENTA DIRECTA
SIN COMISION
Frente Parque Rivadavia
ROSARIO 254
GRAN CATEGORIA
Cochera indiv. Terrazas. Gran Recepción. Detalles de lujo. 3 dormitorios y dependencias servicio. Atención permanente en obra — v6

BARRIO NORTE

AYACUCHO 1181
Entre Santa Fe y Arenales
PISOS DE CATEGORIA
Living comedor, 3 dormitorios, dependencia de servicio. Pisos roble de Eslavonia, Azulejos decorados. Servicios centrales. Ascensor OTIS.
AMPLIA FINANCIACION BANCARIA
Entrega: ENERO 1969
Visitar: martes a viernes de 14 a 18. Sábados y domingos, de 10 a 18 horas. v.6

BARRIO NORTE

LAS HERAS 2348
y PUEYRREDON
Departamentos de living - comedor, 1 y 2 dormitorios, 3 ascensores, calefacción por losa radiante, agua caliente individual, portero eléctrico y portephon, azulejos San Lorenzo, bauleras generales
Financiación Bancaria
11 años de plazo
ATENCION EN OBRA
Martes a viernes, de 14 a 19
Sábado y domingo de 10 a 18 — v6

CONGRESO

AV. BELGRANO 1733/43
Edificio
NICOLAS SAENZ
a mts. Av. Entre Ríos y a 4 cuadras de Plaza Congreso y Subte.
Edificio de Categoría, con GARAJE OPTATIVO
Departamentos confortables de liv., comedor, 1, 2 y 3 dormit.
POSESION INMEDIATA
90 y 180 días
PRECIO FIJO E INAMOVIBLE
Facilidades de pago a 84 meses
Vende:
Lam Inmobiliaria
RIVADAVIA 954
37-0815 - 0854|4190
Atendemos en el edificio todos los días, inclusive sábados, domingos y feriados.

AV. SANTA FE y LAPRIDA 1167

2 cdras. Subte Agüero
Liv.-com., 3 dorm., lav.
Externo, con balcón
PRECIO $ 4.900.000

Posesión inm.	$ 1.470
6 semestres	" 145.000
Saldo a 10 años	" 2.560.000

Servicios individuales
Pisos de parquet, mayólica San Lorenzo, calefón y cocina de calidad. Portero eléctrico.
Para visitar, llamar 8º A — v6

BELGRANO
F. Lacroze 1787

(100 mts. Av. L. M. Campos) Dptos. Externos a Estrenar. 2 amb. "FUERA DE SERIE"
SUP. MINIMA 67 M2
Balcón. Cocinas excepcionales. Baño, lavadero. Azulejos S. Lorenzo hasta techo. Servicios individuales. Placards. CATEGORIA.
FACILIDADES HASTA 60 MESES
Aceptamos y conseguimos certific. ahorro y préstamo B.H.N.
PRECIO FIJO E INAMOVIBLE
Visítelos incluso domingos.
Const. Ing. E. SLEMENSON
MIRGAL S.C.A.
Rodríguez Peña 90, P. B. 13-19 hs. 45-7964|2748; 49-0092 — v. 6

AV. RIVADAVIA y AMBROSETTI 139

PLAZA LEZICA y SUBTE
COMEDOR, 1 DORM., LAVAD.
PRECIO: $ 2.600.000
POSESION ..... $ 675.000
6 semestres de ..... " 102.500
SALDO $ 28.883
INCLUIDOS INTERESES
COMEDOR, 2 DORMIT. AL FRENTE, GRAN TERRAZA, COMEDOR DIARIO
PRECIO: $ 4.800.000
POSESION ..... $ 1.150.000
6 semestres de ..... " 200.000
SALDO $ 49.608
INCLUIDOS INTERESES
SERVICIOS INDIVIDUALES
PEREZ ARTASO
Lavalle 1646, 6º piso
9.30 a 19.30 horas — v6

CABALLITO

SENILLOSA 85
pisos de jerarquía con cochera, 3 dorm., 2 baños, liv-comed., lavad., dep|serv., comed|diario, 2 ascensores Otis, calef., losa radiante. Entrega 5-6 meses. Finos detalles de terminación. Condiciones de pago muy accesibles. Vende:
C. FIORE S. A.
SALTA 688, 6º Piso
37-6641, 38-7356
Atención permanente en obra. v6

A
A 2 y 3 AMBIENTES
CORRIENTES 2885
A pasos de Pueyrredón
Entrega inmediata
CON 70 % A 12 AÑOS
30 % A CONVENIR
Atención permanente en edif.
Ing. A. Casiró — 47-3843 — v6

A MEDAWAR

HONDURAS Y SERRANO, 4º piso, c|frfte. C|telef., liv. com., 2 ampl. dorm., plac., 2 baños, coc., com., lav. $ 1.000.000 y facilidades
VILLA CRESPO: Aguirre y Canning. Poses. diciembre 1968. Deptos. de gr|categ. Liv. com., 2 dorm., bcón. fte., c|y sdep. serv., de lujo, c|fac. Acepto crédito B.H.N.
WARNES Y ACEVEDO, 7º p., al fte., c|bcón. Poses. inmed. Liv. com., 2 dorm., dep. serv. CANNING Y VERA, 8º piso, al fte. Gr|balcón tza., gr|recep., 2 ampl. dorm., com. diario, 2 bños., coc., patio, lav., dep. servicio, detall. categ. $ 600.000 y fac.
DEMARIA Y DARRAGUEIRA, vista a jardín, ampl. recep., 2 dorm., placards, gr. coc., 2 baños, dep. serv., teléf., cochera, baulera. Indiv. Totalm. amuebl.
PALERMO: Oro y Sta. Fe, muy lumin., liv. com., 2 dor., plac., tel., ampl. coc., lav. Con fac.
T. E. 773-1626 — v5

Av. LAS HERAS y AUSTRIA 2469

2 c|Plaza Francia y Av. Libertador
Fecha de Entrega: MARZO 1969
Liv.-com., 2 dorm., hab. serv., al frente con balcón
Liv.-com., 2 dorm., c|vista a Av. Las Heras
Dúplex al frente, c|dos amplias terrazas, liv.-com., 2 dorm., hab. serv.
COCHERAS EN VENTA
EDIFICIO LINDERO
Pisos eucalipto de 1ª Mayólica San Lorenzo en coc. y baño. Calefón y coc. de calidad
SERVICIOS INDIVIDUALES
PRECIO FIJO
Pérez Artaso
Lavalle 1646, 6º piso
Horario 9.30 a 19 horas — v5

A CAMBIE SU COCHE
por un
DEPARTAMENTO
aceptamos también
SU DEPARTAMENTO
HIPOTECAS PRENDAS
MASRI HNOS.
Atendemos incluso domingos de 9 a 19 horas
LARREA 865 — v6

Cnel. DIAZ 2381

A 120 MESES
Departamentos contrafrente, de 4 ambientes y dependencias. Detalles de confort. Servicios individuales. Gastos mínimos. Atención en obra sábados y domingos
La Constructora Americana
Piedras 174, 34-0854|3426
De 12 a 19 horas — v6

AV. CORDOBA 1364

e|Uruguay y Talcahuano
CON 59 CUOTAS DE $ 37.800
y 9 ctas. extraordinarias
2 ambientes, c|baño y coc.
ATENCION EN OBRA
R. E. López Barreiro
es... SEGURIDAD
LAVALLE 1139, 4º Piso
T. E. 35-4350|4486|5688|2687

BANCO ITALIA y RIO DE LA PLATA
OLIVOS
VISTA PANORAMICA

WINEBERG y JUAN B. ALBERDI
Frente a plaza. Dptos categoría. a estrenar. Todos a la calle. Living 5,50x3,45, comed. 3,65x3. Tres dormit. 3,10x3,10. Con o sin depend. servic. Dos baños, cocina y office 5,70x2, lavad. cubierto, serv individ. Losa radiante. Portero eléctrico. Desde $ 6.000.000 en 132 cuotas mensuales, desde $ 37.000 cada una (incluido intereses). Ver de 9 a 12 y de 14 a 17 horas
WINEBERG 2702 - OLIVOS
Teléfono: 41-0302 — v6

LIBERTADOR

3 y 4 Dormitorios
GARAJE
Palier privado, entrad. de servic. desde calle, 2 baños, completos, horno empotrado en cocina, depend. serv. azul|San Lorenzo hasta cielorraso.
ULTIMOS DISPONIBLES
DESDE 5 % AL BOLETO
Y FINANCIACION HASTA
50 MESES
Entrega: Enero 1970
S. de Bustamante 2634
entre Libertador y Las Heras
VENDE A PRECIO Y ENTREGA FIJA
A. AVALOS MORELLI
Talcahuano 1294, P. B. 44-3130
Atención Sábados y Domingos en edificio V. LOPEZ 2650, de 10 a 18 horas — v6
O-A4

A. F. LACROZE Y CABILDO

ZAPATA 654|58
Dos deptos. p|plantas cocheras optativ., constan: liv. comedor balc., com-drio., 2 y 4 dorm.c|dep|serv., lav|cbto., calef. losa radiante p|control indiv., artefact. de color línea Roma. Entrega y precios fijos dde. pesos 4.150.000 c|plazos hta. 50 mes.
VENDE VALFOR Y CIA.
Av. San Martín 1881, 8º piso. T. E. 59-3903. Vendedor en obra de martes a domingo, de 9.30-12 y de 14.30-17.30 hs. v6

A AVDA. SANTA FE Y ARAOZ
ARAOZ 2471

Departamento al frente
Living comedor, 3 dormitorios, baño y toilette, con gran balcón de 9 metros.

BOLETO	$ 840.000
30 cuotas	" 60.000
Posesión 30-12-68	" 1.400.000

Saldo créditos: 8 años
Artefactos de color en baño, en cocina azulejos decorados, calefacción por losa radiante, bauleras y lavadero individual.
Ver de 10 a 12 y 14 a 18 hs.
Vende
BANCO DE AVELLANEDA
v6

A A A A A INMOBILIARIA RUMBOS PROMOTORA S. A. Ofrece visitar Sábado y Domingo estos deptos.:
CORONEL DIAZ Y JUNCAL: tres ambientes muy amplios, con dependencias de servicio, aptas tercer dormitorio y toilette, amplio balcón, muy luminoso. Entrega Diciembre. $ 5.650.000, con facilidades
GUISE Y SANTA FE: un muy amplio ambiente, dividido, con buenos placards, Teléfono. Cocina amplia y baño completo, vista a jardines, luminoso, categoría. $ 2.700.000. Grandes facilidades
JUNCAL Y ANCHORENA: tres amplios ambientes, hermoso balcón, cocina y baño completos, detalles de categoría. Pesos 4.500.000, financiación particular y bancaria.
LAS HERAS 2645, 6º, "A": living comedor, dos dormitorios muy amplios, teléfono, dependencia de servicio, mucha luz. Categoría
Para visitar estas unidades concurra a LAS HERAS 2645, 6º, "A", de 11 a 17 hs. Personal especializado lo conducirá a los deptos. ofrecidos — v6

AV. LIBERTADOR
CAVIA 3075

Entre Gelly y Castex
Ultimos Disponibles
Palier indiv., living - comedor, 3 dorm., baño, toilette, office, cocina, dep. de serv., agua caliente central, losa radiante, pisos roble, balcón terraza
GARAJE OPCIONAL
Financiación a 12 años
Entrega inmediata
ADMINISTRACION URIBURU
José E. Uriburu 1243
84-2829 - 80-8523 — v.7

BARRIO NORTE

AGÜERO 1648
y AV. SANTA FE
Contrafrente; Hall, 1 ambiente ampl. c|placard, cocina, baño completo. — Total $ 2.050.000. Boleto $ 102.500 y fac. a conv. Al frente c|balcón terraza, hall, 1 ambiente ampl. cocina y baño completo. - Total $ 2.650.000. Boleto $ 132.500. Fac. a conv. Entrega: 30|3|1969. Visítelos todos los días inclusive sábados y domingos

Clauss y Boragnio S.R.L.
Salta 258, 38-0512|2223, 37-6063 — v7

BELGRANO

FRENTE A BARRANCAS
EXCEPCION. PISO ALTO
¡UNICO!
Gran jardín propio arbolado. Amplísima recepción, comedor, escritorio, 3 ó 4 dormitorios totalmente externos, 2 baños-toilette en mármol Carrara. Dependencias acordes a la categoría del piso. Además gran living íntimo, sobre jardín con vista al río, teléfono, cochera individual, etc.
HEINEN-DE LA TORRE
Cám. Arg. AE. Bienes Raíces
CIUDAD DE LA PAZ Nº 1787
73-2392 — 76-7983 — 73-6695 v5

AV. SANTA FE 1971

E|Río Bamba y Ayacucho
Hall, living-comedor, 1 dormitorio y denendencias servicio. 2 dormitorios sin dependencias servicio y 3 dormitorios y dependencias servicio. Lavaderos independientes. Calefacción por losa radiante
Entrega: MARZO 1970
GARAJE OPCIONAL
Borensztejn-Gicovate
Corrientes 1132, 7º, 35-1627
v6

BELGRANO

PINO - ARRIBEÑOS
Gran categoría. Piso nuevo. (Torre 9 plantas). Gran planta recepción, comedor, escritorio (4º dormitorio), comedor diario, 3 amplios dormitorios; (principal privado), toilette, 2 baños completos, excelentes placards, amplios balcones, dobles dependencias, 2 cocheras, bauleras. Excelente circulación. 392 m2. Construcción real calidad. $ 28.500.000 con facilidades.
HEINEN-DE LA TORRE
Cám. Arg. AE. Bienes Raíces
CIUDAD DE LA PAZ Nº 1787
73-2392 — 76-7983 — 73-6695 v6

LIBERTADOR

2 AMBIENTES
Palier semi-privado, entrada de servic., baño y coc. completos, placards, azulej|San Lorenzo hasta cielorraso.
COCHERAS OPTATIVAS
Entrega: ENERO 1970
FINANCIACION HASTA
50 MESES
S. de Bustamante 2634
Entre Libertador y Las Heras
VENDE A PRECIO Y ENTREGA FIJA
A. Avalos Morelli
Talcahuano 1294, P.B. - 44-3130
Atención sábados y domingos en edificio V. LOPEZ 2650, de 10 a 18 horas. v.6

AVELLANEDA

DEPARTAMENTOS POSESION INMEDIATA
PRECIO FIJO E INAMOVIBLE
2-3 y 4 amb., edificio "Apolo", Av. Mitre 2067.
Edificio "Géminis", Irlarte 43, a estr., escrit. inmediata.
Edificio "Saturno", San Martín 830. (Entrega abril 1969)
Edificio "Necochea", Nº 2084. Entrega agosto 1969
CON AMPLIOS PLANES DE FINANCIACION
SE ACEPTAN CREDITOS DEL BCO. PROV.
ATENCION SABADOS Y DOMINGOS
De 9 a 12 y de 14 a 18 hs.
(En Av. Mitre 2067, Avellaneda)
VENDE
J. C. COPELLO
Av. Mitre 630 — 22-9459|3258 v6

CABALLITO
H. YRIGOYEN 4255

Departamento de living-comedor, 2 y 3 dormitorios, con o sin dependencia de servicio.
Artefactos de color.
SERVICIOS INDIVIDUALES
10 % BOLETO
10 % EN 10 CUOTAS MENSUALES
10 % POSESION
10 % EN 2 CUOTAS SEMESTRALES
60 % EN 119 CUOTAS MENSUALES
BANCO DE GALICIA Y BUENOS AIRES
CANGALLO 415 - T. E. 46-0271
v.6

A CABALLITO
AMBROSETTI 101

Piso de living-comedor, 3 dorm. y dependencias, calefacción por losa radiante, serv. indiv., cochera optativa
Financiación bancaria
11 años de plazo.
Entrega: Mayo 1969
Inf. en obra
v6

A 150 CUOTAS

LAPRIDA 1219
2 DORM $ 54.000 c|u.
3 DORM. $ 70.000 c|u.
A 1 1|2 cuadra Sta. Fe, gr. categ., ampl. balcón (7,70 mts.), cochera ind. optativa, cie sin dep. serv., calef. losa radiante, agua calte. indiv., plac. con cajoneras, azulejos S a n Lorenzo hasta techo, muebles coc. fórmica, bajo y sobr. mesada, ampl. lav. indiv., 3 ascensores. Precio fijo e inamov. Entrega JUNIO 1970
ERNESTO SASSOT VIÑA
40-6650 — 49-7328
JUNIN 733, Pta. baja

JUAN DOMINGO

CONSTRUCCIONES CIVILES E INDUSTRIES
ARENALES 3162
T. E. 82-3392, 84-1604
FRENTE ESTACION BELGRANO "R"
Zapiola 1834 y Pampa
Living-comedor, 2 dormitorios, servicios individuales. Entrega inmediata. Atención en obra.
Préstamo Banco Hipotecario Nacional Acordado — v8

Propiedad horizontal
VENTA

ALMAGRO
BUSTAMANTE 818
CORDOBA
MEDIOS PISOS

frente, c|balcón terraza. Liv.-cdor., 1 dorm. c|placards, bño., coc. y lavad|ind. — Total $ 2.890.000. Boleto $ 144.500 y facilidades a convenir
Al frente c|balcón, hall, liv. cdor., coc|comedor, 2 dorm. c|placards c|uno baño compl. lavad. indiv. Total $ 3.900.000. Boleto $ 195.000 y fac. 10 años. Acept. BHN entrega 30|1|69. Visítelos todos los días inclusive sábados y domingos
Clauss y Boragnio S.R.L.
Salta 258, 37-6063, 38-0512|2223
v7

BELGRANO
VIRREY LORETO 2538
Departamentos de 4 ambientes
POSESION 25 %
SALDO 84 MESES
Entrega noviembre de 1968
Atención en el edificio sábado y domingo
González Marino y Cía. S.A.
Belgrano: V. del Pino 2720 73-2137
Centro: Rodríguez Peña 280 40-6728
v6

BELGRANO
EN 50 CUOTAS
Av. Libertador y Maure
MAURE 1580; 2 y 3 ambientes de categoría, cocina amplia lav. bale. plac. bauleras, depend. serv. ind., azulejos San Lorenzo, piso cerámica. Total desde $ 3.600.000. Entr. Diciembre|68

EN 72 CUOTAS
AMENABAR 653, 2 y 3 ambientes, coc. ampl., lav., plac., puertas lustradas, muebles coc. en laminados plásticos, azulej. San Lorenzo hasta cielo raso. Total desde $ 2.600.000. Entrega: marzo de 1969.
Visitar 9 a 12 y 14 a 18 hs.
Vende R. GENTILE
URUGUAY 772 - T. E. 46-7600
v.6

BELGRANO
LIBERTADOR
AMPLIO PISO CATEGORIA
325 metros cuadrados
Nuevo, luminoso, gran recepción en "L", comedor separado. Hermosa vista, comedor diario completo, espléndido living íntimo 7x4, toilette, 3 grandes dormitorios, placards lustrados, 2 baños completos, 2 habitaciones servicio, lavadero, cochera, baulera. $ 22.000.000 con facilidades

HEINEN-DE LA TORRE
Cám. Arg. Ag. Bienes Raíces
CIUDAD DE LA PAZ Nº 1787
73-2392 76-7983 73-6695
v5

BARRIO NORTE
"DEL SIGNO 4085"
Altur. Salguero 1680, s|Pza. Güemes (Medrano y Paraguay) para quien guste vivir en "buena zona", trans. residenc. L.-c., 1 y 2 dor. c|balc., detalles gran categ., suntuos. hall, pileta de acero, muebl. en fórm., propaganda, artefactos import., baulera, etc. Entrega Abril '69, 32% pos. y 67 ctas. HAGANOS SU OFERTA. Visítelo 9-12 y 15-18 horas
Vde. ESTUDIO HORIZONTE
Paraná 489, 2º P. Ofic. "9"
46-1416 — 49-4996
O-A4

SALGUERO 841
Precios y Condiciones Excepcionales
A pasitos Avdas. Corrientes, Medrano y Córdoba. Dptos. 3 y 4 amb., serv. indiv., c|sin dep. serv., placards, comulet., amplias cocinas, amuebiad., lavadero individual
Desde $ 3.650.000
30 % HASTA POSESION
Entrega: DICIEMBRE 1968
Atención en obra: martes a viernes, 14 a 19 hs.; sábados y domingos, 10 a 19 hs. v6

SANTA FE
Y BULNES
REGIO DEPARTAMENTO
contrafrente, 3 dormitorios y liv.-comedor, 2 baños, cocina y dependencias de servicio. Servicios centrales. Teléfono. Alfombras, con o sin muebles. Arañas de Murano. Vende particular a interesados directos. Precio pesos 6.600.000, hay facilidades
Llamar a: 73-3231
v6

BELGRANO
TEODORO GARCIA
1928, 6º PISO
GRAN CATEGORIA
A estrenar, gran planta recepción, comedor, living, escritorio, 3 dormitorios (principal privado), toilette, baño completo, amplios balcones, dobles dependencias, 2 cocheras, baulera, 333 m2. construcción de primera, $ 23.000.000, con facilidades. Entrega febrero 1969. T. E. 44-8515. Intermediarios abstenerse
v6

BELGRANO
SUCRE 2320
Entre Cabildo y Obligado
Departamentos a estrenar
2 y 3 ambientes, baulera individual. Atención diaria en edificio de 10 a 18 hs.
VENDE:
Dto. Inmobiliario
AGENCIA IRELL
Maipú 699 - Piso 2º
392-4982
v6

AV. CORRIENTES
ARAOZ 252
A pasos subte, dptos. liv.-com. balc., 1 y 2 dorm., con o sin dep. serv., servic. individ., 2 ascensores. - Entrega inmediata.
PRECIOS FIJOS
POSESION 30 %
SALDO 50 MESES
Vde.: VALFOR Y CIA.
AV. SAN MARTIN 1881. P. 8º
T. E. 59-3903
Vendedor en obra de: 8.30 a 12 y de 14.30 a 17.30 hs.
v.6

GÜEMES 4730
ULTIMOS DISPONIBLES
DEPTOS. A ESTRENAR
ENTREGA INMEDIATA
Living-comedor, 2 dormitorios, cocina, lavadero, baño, placards completos, azulejos San Lorenzo. Precio total $ 4.300.000
30 % posesión, saldo a 11 años. Atención permanente en el edificio
GILARDON, CORDOBA y RIVA S.R.L.
ESMERALDA 155 - 45-5103|3991
v6

SEMIPISO
de 3 dormitorios y dependencias
ECUADOR 1539
desde $ 8.660.000
Paller priv., entrad. serv. indiv., losa rad., ag. cal. central, cañ. bronce, mesada fórmica, pileta acero inox., carp. corredizas, ascens. Otis
Cocheras optativas. Entrega diciembre 1968. Crédito bancario 7 años plazo
Inf. en obra:
Secc. Inmob. Bco. Shaw
Sarmiento 355, p. 4º, 31-6271 o Sta. Fe 1552, p. 4º, "H", de 15-18 horas

CANNING 3146
entre LAS HERAS y LIBERTADOR
2, 3, 4 ambientes con dependencias desde
$ 5.890.000 y $ 2.900.000
Entrega inmediata
Facilidades de pago
Atención permanente en obra
v6

BELGRANO
José Hernández esq. Vidal
(Pampa y Moldes)
(Zabala y Obligado)
ULTIMOS DISPONIBLES
2 y 3 AMBTES. A LA CALLE CON BALCON
SIN ADELANTOS
BOLETO 1 CUOTA
SALDO 120 MESES
González Marino y Cía. S.A.
Belgrano: V. del Pino 2720 73-2137
Centro: Rod. Peña 280 40-6728
v6

Avda. LIBERTADOR
Entre Canning y Salguero, pisos de gran categoría. Total 400 metros cubiertos, extraordinaria recepción de 10x5, 4 ó 5 dormitorios, 2 baños completos, 2 toilettes, balcón terraza, dependencia servicio, teléfono, cochera, baulera. $ 10.000.000 y fac.
MALVER Propiedades
VERA 613
T. E. 54-2083
v5

BELGRANO
GRAN CATEGORIA
Hermoso piso sobre la Barranca, con 2 cocheras, zona muy residencial, Virrey del Pino 1760, 10º|"B". Consta de: hall, amplia recep., toil., balcón-terraza, 3 dorm., 2 baños completos, coc., comed. diar., depend., baulera, teléfono, secadero, lavadero. Ver directamente sábado-domingo, de 14 a 17 horas.
R. A. FOLGER
771-5854 - 772-4529 - 5109
v6

CON SOLO
$ 614.000
MUDESE Y ESCRITURE
HOY
AUSTRIA 1998
ESQUINA JUNCAL
2 y 3 dormitorios, con dependencias, servicios individuales. Al frente, Hip. Banco
120 MESES
y cuotas refuerzo. Visitar.
R A Y E S S.A.
C. Pellegrini 739, piso 4º
T.E. 392-2777 y 7273
v6

AV. LIBERTADOR
Y TAGLE
Regio piso. Gran recepción en U. 3 dorm., living íntimo, toilette, 2 baños, cocina, office, dep. serv. Decoración y boiserie gran categoría. Cochera y teléf. Tagle 2561, 4º piso. Visitar jueves y sábados 13.30 a 17.30 hs. Inmob.
MARTINEZ RUIZ
37-9770 y 9781

CORRIENTES Y
RIO DE JANEIRO
SOBRE SUBTE
VERA 119
EN 72 CUOTAS
2 AMBIENTES DE CATEGORIA DESDE $ 2.850.000. Azulejos San Lorenzo hasta techo, baños de color, ampl. plac. Term lavad., serv. ind., muebles coc. fórmica.
ENTREGA SEPTIEMBRE 69
ACEPTAMOS PRESTAMOS B.H.N. Visitar 9-12 y 14-17 hs.
VENDE R. GENTILE
URUGUAY 772, 3º. T.E. 46-7600
v.6

PIEDRAS 639
Direc. de obra
Ing. Adolfo León Vélez
Ultimos Disponibles
Departamentos a estrenar
ENTREGA INMEDIATA
2 dormitorios, living-comedor, lavadero individual, amplios placards, servicios individuales, antena TV, portero eléctrico. Amplias facilidades de pago
Construye y vende
GILARDON, CORDOBA y RIVA S. R. L.
Esmeralda 155 - T. E. 45-5103 y 3991
v6

GÜEMES 4340
En construcción. Entrega mayo 1969. 1 y 2 dormitorios. Living comedor, servicios individuales, portero eléctrico. Atención permanente en obra. Amplias facilidades de pago
Gilardón, Córdoba y Riva S. R. L.
ESMERALDA 155
T. E. 45-5103 y 3991
v6

Antiguo-Muy barato
Libertador 4800-7-A
(esq. Maure, Frente Hipódromo). Todo al frente, c|hermosa vista. Teléfono. Serv. centrales. Hall. Liv-com., 2 dorm., pza. serv. Total $ 3.400.000. C. ampl. facil. Visit.: 14-18 hs.

ADECA
32-3230, 31-9929-3688-9314
v.8

MUY EN PRECIO
TOTAL $ 3.200.000
Vivienda - Oficina - Profes.
Antiguo, en perf. estado. Teléfono, hall, liv-com., 2 dorm., pza. serv. plac., serv. ctrales., con facilid. Vitamonte 332, 1, 13 (2º cuerpo, 2º asc.). Casi Reconquista. Ver: 14-18 hs.

ADECA
32-3230, 31-9929-9314-3688
v.8

A VILLA URQUIZA
OLAZABAL 5201
Ultimo disponible
3 ambtes. a la calle, balcón, terraza. Posesión inmediata. Financiación bancaria. Llaves portería
v6

Billinghurst 1939
PISOS DE LUJO
A estrenar, liv.-com. 8.30x8, c|balcón al frente, 4 dor., 2 baños compl., toil., coc., com. diario, lavad., dep. serv., cochera optat., sup.: 330 m2., a $ 60.000 el m2.
POSESION $ 5.950.000
Y SALDO EN 50 CUOTAS
Ver sábados y domingos de 10 a 13 y 14 a 18 horas
Llamar al 7º piso
Días hábiles concertar cita
ESTRIN Inmob.
T. E. 47-3851
v6

JUNCAL 1945
DE CATEGORIA
Ultimos disponibles. A estrenar, orientación norte, amplios, balcón 8 m. Pal. privado, liv. com., 2 dorm., baño, depend. serv. o 3er. dormit., cocina, lavad. Carpintería corrediza en aluminio, serv. centrales. Visit. 10 a 17 hs.
FACILIDADES BANCARIAS
v6

CHARCAS 3485
2 cdras. subte S. Fe y Bulnes
PISOS
3 dormit., hall, liv.-room y comedor, comed. diario, 2 baños. Finas terminaciones. ENTREGA: FEBRERO 1969
GARAJE OPCIONAL
Borensztejn-Gicovate
Corrientes 1132, 7º, 35-1627
v5

A Avda. Libertador y Pereyra Lucena 2572
(Frente jardines Palermo Chico)
Semipisos a estrenar, c|detalles de gran lujo y confort. Para los que saben, pueden y quieren vivir bien
POSESION INMEDIATA
GRANDES FACILIDADES DE PAGO
Visítelos 10-18 hs., incluso sábados y domingos
COVICON S.A.
(Horario de ofic. 14-19 hs.)
T. E. 47-5857
v6

BELGRANO
GRAN CATEGORIA
Hermoso piso sobre la Barranca, con 2 cocheras, zona muy residencial, Virrey del Pino 1760, 10º|"B". Consta de: hall, amplia recep., toil., balcón-terraza, 3 dorm., 2 baños completos, coc., comed. diar., depend., baulera, teléfono, secadero, lavadero. Ver directamente sábado-domingo, de 14 a 17 horas.
R. A. FOLGER
771-5854 - 772-4529 - 5109
v6

AV. CALLAO
Y JUNCAL
Excepcional recepción: hall, liv.-y comed., escrit., 4 dorm., 2 baños., toil., off., coc., lavad., 3 pzas. serv., tel. Todos los ambientes externos. Gr. categ.

GRAIZER
42-1222 - 41-9182
v5

CABALLITO
PLAZA LEZICA
Construido en el corazón de los jardines Parque Rivadavia
4º y único piso. Vende directamente dueño. Aire acondicionado en todos los ambientes. Pisos roble Eslavonia y detalles de gran categoría. Gran balcón terraza, buena recepción, 3 dormitorios con placs., baño y toil., dep. serv. Intermediarios abstenerse
Dobles 68|72, 4º piso
v6

CONSTITUCION
S. Juan 1372 - Fte. subte
1 gran ambiente dividido en dos
También dos ambientes
ENTREGA INMEDIATA
Grandes facilidades de pago
Visítese de 9 a 12 y 14 a 18 hs. Inclusive sábado y domingo
Promotora Inmob. S. A.
SARMIENTO 640 — 1er. piso
T. E. 46-8924|7717
v7

A escritura y posesión
INMEDIATAS
AMPLIAS FACILIDADES
Monroe esq. O'Higgins 2502|06. Liv.-com., 2 dorm., hab. serv. Living-comedor, 1 ó 2 dorm. Todos los ambientes a la calle. Se aceptan créditos otorgados B. H. N. o similar.
Atenc. perm. en obra, portería. Corrientes 2763, 7º "7"
T. E. 89-0192 y 87-3162
v6

3 AMBIENTES
JUNCAL 2304
Externos. Living 7x3, dormitorios 3.15x3 y 3x3, amplia cocina, lavadero cubierto, placards, balcón. baño de servicio, servicios individuales, Posesión 25 o|o.
60 % Banco hasta 10 años
ATENCION EN OBRA
Córdoba 937, 3º piso, Ofic. 2
v6

AVDA. LIBERTADOR
2656
1er. piso. Fte. a jardines. Gran recepción. Liv. y com., 4 dormit., hall int., 3 baños y toil., 2 hab. serv., serv. cent., port. eléctr., cochera, 380 m2., a estr. Total $ 24.500.000, con facilidades
VENDE DUEÑO
Tr.: 42-0116
VISITAR: 14.30 a 17.30 hs. v6

AYACUCHO
JUNCAL
Extraordinario piso. Garaje, living 14x5, comedor 5x5, balcón 10 mt., 4 dormit., placards, 2 baños, 2 toilettes, coc. 8x4, office, depend., telef. Sup. 360 metros2. Secador gas.

M. A. S.
PROPIEDADES
T. E. 31-6737|4396
v.6

BARRIO NORTE
LAPRIDA 1351
Living comedor, 3 dormitorios, baño, toilette, lavadero y dep. serv., guardabaños individuales, cocheras optativas. Posesión 30 de noviembre 1968. Desde: $ 3.750.000 y fac. Visitar de 10 a 18 horas.

MARAL Inmob. S.R.L.
Pasos g84, 2º p. "A", Capital
87-7780 y 89-3445
v6

LARREA 1042
A mts. de Av. Sta. Fe y 1 cuadra de Av. Pueyrredón y el Subte. Liv.-com., 2 dormitorios, baño, cocina y lavadero.
INFORMES:
GUILLERMO A. PEÑA
Y HNO. S. A.
Perú 631 — De 11 a 18 horas
30-2521|29
v6

AV. LIBERTADOR
2275
PISO DE ENSUEÑO
Vista a jardines y al río
9º piso, gran recepción, 4 dormitorios, dobles dependencia de servicio, 2 cocheras, portero eléctrico con video, puerta garaje con control remoto, 400 mts. con facilidades a estrenar. GRAN CATEGORIA
Alberto G. Salem - 48-9734
v5

BELGRANO
VIRREY AVILES 3312
A 1 cdra. Avda. Los Incas, deptos. próximos a estrenar 1, 2, 3 y 4 AMBIENTES
Lav. Serv. indiv. Categoría
BOLETO 10 %
POSESION Y
ESCRITURA 15 %
Saldo amplíac. a convenir. Visite t|los días inclusive sáb. y dgo.
Venden:
ROSENTHAL-MEMBRINO-TOZZI
José Hernández 2428; 76-3234
v.5

BOTANICO
EN 72 CUOTAS
3 dormitorios, con garaje
Malabia 2283, liv-com. ampl., dep. serv., baulera, balc., plac., lav., sec. ropa. También y 2 dorm. DETALLES DE CATEGORIA. ENTREGA MARZO/70. Visitar 9-12 y 14-18 horas

VENDE R. GENTILE
Uruguay 772 — T. E. 46-7600
v.6

RIVADAVIA
y SUBTE LORIA
ULTIMOS DISPONIBLES
1 cdra. Don Bosco 3551, 2 y 3 amb. amplios. Categoría. Serv. indiv., baul. Entr. y escrituración inmediata, con 30 % y saldo hasta 60 cuotas. Precio fijo e inamov. Se aceptan certificados B. H. N. y de Ahorro y Préstamos. Ver diariam. de 10 a 18 horas, incluso sábados y domingos. 46-0431
v.6

BELGRANO
QUESADA 2236, 5o. piso. Dto. 20, todos los ambientes a la calle, escp., 3 dorm., bño., toil., ampl. coc., dep. serv., luz difusa, 2 entradas, baul., gje. propio. Ver direct. sábado-domingo. 14 a 17 horas
R. A. FOLGER
771-5854, 772-4529|5109
v6

BELGRANO
GRAN OPORTUNIDAD
TOTAL 100 CUOTAS $ 39.000
JUANA AZURDUY 2335, a pasos de Avda. Cabildo. liv.-com. amplios, 1 y 2 dorm., c|s. dep. serv., plac., balc., lavad., serv. ind., cocina amplia, desde pesos 2.700.000. Entrega diciembre 69
Visitar 9-12 y 14-18 horas
VENDE R. GENTILE
Uruguay 772 — 46-7600
v.6

VICENTE LOPEZ
RESIDENCIAL
MELO 937
Departamentos categoría, vista al río y jardines, 2-3 dormitorios, azulejos San Lorenzo, armarnos fórmica, carpintería peteribi, baños línea Florencia. Visítelos
PREDIO - 792-1744
v6

CABALLITO
GRAN OPORTUNIDAD
CON PRESTAMOS B.H.N.
Yerbal 978, a estrenar, dptos. a la calle, de categoría, 1½, 2 y 3 amb., balc. plac., coc. 5x2,70, toil., inc. ind., serv. ind. Desde $ 2.700.000 con amplias facilid. Visitar 10-13, 14-18 horas
VENDE R. GENTILE
URUGUAY 772, 46-7600
v.6

BELGRANO
REGIO SEMIPISO
ubicación Arribeños al 1500 gran recepción con toilette, guardaropas, 4 dormitorios, hall íntimo, 2 baños, cochera, teléfono, antigüedad 3 años. Precio total $ 18.000.000 c|facilidades. T.E. 76-4915

MARAVILLOSO
Av. Callao - Quintana
AL FRENTE-BALCON
Estr., cat., liv.-com., 1 dorm., bñ., gricoc., pos. inmed., pesos 1.300.000, ampl. hip. Bco. Visítelo 15-18. Avda. Quintana 282, piso 4º, A
Walter Stern — 40-9671
v6

BELGRANO
Blanco Encalada 2035
Living - comedor, 1-2 dormitorios. Posesión y escritura inmediata. Facilidades. Ofrezca su plan. — Kertzman Comercial. Sarmiento 329, 9º piso
T. E. 32-5812-5422

DEPARTAMENTO
AMPLIO
CORDOBA 800
Liv|com. 1 dorm., gran cocina y baño compl., serv|ctrl., mucha categ., decorado por arquitecto se vende con o sin muebles. Total $ 4.000.000. Contado: pesos 2.500.000, resto a convenir.
Adm. SONIA - 80-7465

BELGRANO
Dueño vende Luis María Campos 1180, P. B. C. 3 amb., tel., coch., patios. $ 3.300.000 y pesos 26.459 p|mes. Tr. sáb. y dgo. 773-1529.

Jardines de Palermo
LAFINUR 3300
Departamentos de categoría, a estrenar, tres y cuatro ambientes, con cochera

LINCOLN Inmobiliaria
Marcelo T. de Alvear 684, 9º
T. E. 32-6478|3243
v6

BME. MITRE 4437
A ESTRENAR
Liv.-comedor, 2 dormitorios
Ocúpelo hoy con poco
contado y 60 meses
o con CREDITO BANCO HIP. NACIONAL
Vende: LAM INMOBILIARIA
Rivadavia 954, 37-0815|0854|4190
Atendemos en el edificio todos los días, inclusive feriados
"C. A. P. H."

SOBRE PLAZA
Liv. y com., 4 dorm., 2 baños, toil., 2 pzas. serv., telef. COCHERA. Espléndida vista

GRAIZER
42-1222 - 41-9182
v5

A SUNTUOSO
DEPARTAMENTO
CALLAO 1300
Al frente, excepcional oportunidad, semipiso 230 m2., 6 ambientes y dependencias, teléfono, con o sin muebles importad.
T. E. 54-7872

PRIMERA JUNTA
YERBAL 640
UNA CUADRA SUBTERRANEO ESCRITURACION INMEDIATA
1 ambiente, amplio baño y cocina, $ 2.000.000
2 ambientes al frente, internos y contrafrente, $ 2.600.000
Parquet, Mayólica San Lorenzo en baño y cocina. Calefón, cocina de calid. Portero eléctrico v6

BELGRANO
EN LA ZONA MAS RESIDENCIAL
Soldado de la Independencia 1080 casi esq. Olleros. Suntuosa recepción, dos y tres dormitorios, amplios ventanales, terraza-balcón, finos detalles de decoración, categoría de 1ra. categoría, dependencias de servicio. Vendedores en obra de 13 a 16, incluso sábado y domingo

BELGRANO BARRANCA
PISO 17 — Torre
A estrenar, Jerarquía. Gran living-comedor, 3 dorm., 2 baños, decorados, cochera, baulera, losa radiante. Gran balcón
T. E. 44-1313

BELGRANO
Piso c|gje., liv. y com. separados gdes., 3 dorm. ampl., 2 baños., coc. c|muebles metálicos Orbis, lav., dep|serv., baulera. Indiv., puertas y placards lustrados, coc., lav. y baño, azul. hasta el techo. Ant.g. 4 añ. Pcio. tot. $ 11.500.000 c|fac. Partic. vde. únicam. a partic. Llamar al:
76-7031 6 58-6070
v.6

A
Vendió su casa y busca depto. nuevo c|características similares? Visite hoy 10|17 hs. Aráoz 2940, 1o. "C" (muy luminoso). Liv. com. 12x4, office, coc. 8x4, 2 hab. ampl., dep. serv. o 3er. dorm., calefac. losa rad., agua caliente centr. 140 mts. prop. v6

Av. Libertador 1088
e|Av. Callao y Ayacucho. Depto. de liv.-com., 2 dorm. Alfombrado y aire acondic. Calef. central por losa rad. Lav. indiv.. VISITELO y solicite llaves en portería. — Informes:
NUEVO BANCO ITALIANO
Rivadavia 2774-80 y Av. Las Heras 1790
T. E. 89-5686 y 9598
v7

PISO PALERMO CHICO
GRAN CATEGORIA
Vende directamente sin intermediarios. Sobre Avda. F. Alcorta al 3000
GRAN BALCON TERRAZA
Decorado y totalmente amueblado. Living-comedor, 3 dormitorios y demend. servicio
Pedir hora visita a: 83-5291
v5

FRENTE ROSEDAL
2º piso - AMPLIA VISTA
Recep. 100 m2. 4 dorm., 3 bañ., 2 hab. serv., teléfono, garaje, baulera. Vende dueño directo, Intermediarios abstenerse. Llamar 71-1536, de 11 a 16 hs.
v5

BARRIO NORTE
dueño vende excepcional departamento regiamente decorado y amueblado p|Zazzini. Living comedor, 3 dormitorios, contrafrente, impecable. $ 3.000.000 y facilidades a convenir. Total: $ 6.600.000. Intermediarios abstenerse. Opción sin muebles.
85-0287
v5

CERCA SUBTE
Parral 115, 7º "D", 1 c. Rivadavia 5700. La calle. Hall, liv.-comed., balcón, 2 dorm., office, amplia coc. y lav., dep. y entr. serv., baulera. ¡Impecable! — Poses. $ 2.350.000, y $ 3.530.000 a 5 años. ¡Contado $ 4.645.000! Ver 15-17. - 84-1185
v5

A BELGRANO
2 y 4 ambientes. Exterior. Amplios balcones. Muy luminosos. Liv. indiv. Cochera indiv. Detalles tra. calles. Poses. Noviembre 1968
CRAMER 1711 esq. J. Hernández
Vende: Hope S. A. - 76-6486
v6

A 120 cuotas de $ 33.000
ESTRENAR HOY
2 amb. al fte. Categ. Bño., coc., liv. Llaves: Gllemes 4095, 10 "D". 15|18 hs. WALTER STERN. 40-9671.
v.6

VENTA URGENTE!!!
BILLINGHURST y SANTA FE
Exterio, luminoso, alto (10 años), liv.-comed. 9.50x3.60, 3 dorm. (o 2 y comedor diario), baño y toil., dep. serv., teléf. $ 7.500.000, c|fac. Ver Billinghurst 1730, 6º, 13, de 14-18 hs.
VENDE EDESIL — 85-3457
v5

SAN JOSE 728
Pisos liv.-com., 2 dorm., con dep. serv. Entrega inmediata. Serv. indiv. Seña y pesos, 20 %. Saldo 10 años, c|financiación bancaria
v6

AZCUENAGA 1006
A 1 cuadra de Santa Fe. Ultimos, a estrenar, 1, 2 y 3 ambientes. Todos a la calle con balcón. Visítelos
T. E. 32-7541|3
v6

SOBRE AV. CALLAO
Depto ext., recep., 2 gdes. dor., cuarto cost., hall in. y toil., tel., 170 m. prop. Ocas. 76-2240
v5

SANTA FE 3386
Planta baja, living-comedor, 2 dormitorios, pieza servicio telefono, Posesión. $ 2.200.000, saldo convenir. Calandria. 84-5143, 90-2709. Visítese 11 a 16 horas

GREMIO VENDE
Departamento terminado
Corrientes y R. Janeiro
Tratar: T. E. 33-7613
v6

BELGRANO
Cramer y B. Encalada
Pisos a estrenar, 2º; 3 amb., pesos 5.500.000; 5º: 3 amb., pesos 5.800.000; 7º: dúplex, 5 amb., $ 8.800.000. Visítelos hoy 10-12 y 15-18 hs. - 73-9674 v6

BUSTAMANTE
y LIBERTADOR
En casa de categ., 2 dorm., ampl. liv-comed., 2 bños., coc. a gas, teléfono, pza. y bñ. serv., 140 met. cub., muy luminoso, vende dueño, sin intermed. Ver hoy y domingo. 80-4517.

CABALLITO
EDUARDO ACEVEDO 426
(altura Rivadavia 4600)
1-2-3 ambient. Categ. C|balcón. Pcio. fijo. Entrega Sept. 1969. Anticipo a convenir. Financiación bancaria hasta 11 años. Atención en obra. Inf. 88-6877.
v6

2 DORM. ESTRENAR
Categ., balc., liv.-com., 3 pled. bño. y coc., mucha luz, pos. inmed., $ 1.700.000, hip. bco. 62 mes. Visítelo 15-18. Avenida Quintana 282, llaves 4º, A
Walter Stern — 40-9671
v6

A ESTRENAR
Belgrano: Sucre 1563, entre Av. Libertador y Montañeses. Departamentos 2 amb., c|balcón, $ 2.600.000
2 amb., c|balcón, serv. indiv. Amplias f. Vis. diariamente. VILLAFAÑE MOLINA Y CIA. 32-7541
v.7

OLIVOS
Avda. Libertador 2300, 6º "B" (1 cuadra estación), gr|recep., 2 dorm., dep. serv., serv. centrales
DUEÑO
Visitar de 11 a 18 hs. v6

DUEÑO VENDE
URGENTE BOTANICO
2 ambientes
Las Heras 3870, 14º "B"
Visitar 17 a 21 horas
v5

CABELLO 3565
Liv.-cdor., 2 dorm., con o sin dep.|serv., serv.|centr. Categor. Ver diariamente 9-18 hs., incluso sábados y domingos. v5

VIDAL 3755
Planta baja, 2 ambientes, un regalo
80-1147 — 46-3131
v6

BELGRANO
VIDAL 2850
Vea algo diferente y no pague gtos. mens., liv.-com., 3 dorm., bño., toil., maravillosa coc., lav., dos últimos
80-1147 — 46-3131
v6

BILLINGHURST 2279
Dptos. 2 y 3 amb., ampl. e iluminados, serv. indiv., chipotera bancaria a 11 años.
76-7409

BERUTI 3600, 10º
Externo recepción, 2 dormit., office, cochera optat. dependencias. Facilidades.
CATEGO - 71-3574|33-8937
v6

A GÜEMES 3241
2º, "A"
Gran amb. div., placards, baño, cocina comp., helad., teléfono. $ 2.300.000
83-2180

A AVDA. QUINTANA
Nuevo, semipiso, garaje, c|balcón. L.-com., 3 dorm., placards, baño, toilet., office, cocina. Dep. serv. Lavad. Venta c|fac. bancarias. 83-2180

CENTRO
GRAN OPORTUNIDAD
JUNIN 684, 7º Cfrte. Liv.-com., 1 dormit. ampl., plac., balc., lav. Tot. $ 2.850.000. Visitar 14-18 hs. Ing. E. BIDONDO.
T. E. 93-1629
v6

LIBERTADOR
PISO
Espléndi. vista, recep., 4 dor., gje., teléf. Ofrec. 3 dorm., gje., teléf., lujosam. decor. 76-2240.
v5

RIVADAVIA al 3300
Esparza 15, frente, 3º. Liv.-com., 2 dorm., dep|serv. teléf. Un chiche. Oportunidad. Pesos 3.900 000. Hay facilid. Ver 14 a 17 hs. ALBERTO G. SALEM. 48-9734
v6

BELGRANO - A estrenar
CON TELEFONO
Dto. vde. 2 ampl. amb., muy luminoso, coc. 3,40 x 2. 2.980.000 pesos, c|fac. 629-5502, 71-2099.

BARRIO NORTE
Anchorena 1735, departamentos con grandes facilidades. Precio total $ 1.578.500
ENTREGA JULIO 1969
v6

BOTANICO
Liv.-com. c|balcón, 3 dorm., coc. office, baño y toilette, dep. serv., teléf., baulera. Total $ 7.500.000 c|facil. Sr. CONDE. 83-7409

Av. Las Heras, c|gje.
Amplio living, 2 dormit., baño toilette, dependencias $ 3.400.000 y facilidades. 80-9830, 85-0414.
v.6

A A A A Cerrito-Posadas. Oportunidad. Nuevo. Balcón, living, dormitorio, baño, cocina completos. Precio total $ 2.300.000. Facilidades. GUIRALDES. 41-9432.
v5

A A A A Parera-Avenida Alvear. Categoría, garaje, teléfono, living-comedor, 3 dormitorios, baño, toilette, dependencias servicio. Antigüedad 1 año GUIRALDES, 41-9432.
v5

A A A GUILLERMO LIVINGSTON, Córdoba - Montevideo, departamento externo. Antiguo, perfecto estado. Living y comedor, 2 dormitorios, baño y cocina, azulejado, lavadero, dependencias servicio, teléfono. Pesos 2.900.000 y facilidades 2 años. 42-7405, 44-4814.
v.8

A A A Paraguay entre Vidt y Salguero. Living con chimenea, 1 dormitorios, muchos placards, amplios ambientes, teléfono, estupendo jardín. Mucha luz, sol, servicios individuales. Total $ 2.900.000, facilidades. MORONELL y Cía. Teléfonos 46-2574, 80-1185.
v5

A A ambiente 5x4, kitchenette, baño, heladera, con locales para solventar gastos. Piso alto, contrafrente. Libertad entre Charcas y Paraguay. 41-9956.

A Angel Gallardo esquina Warnes, frente parque. Panorámico. 1-3 ambientes grandes, balcón, lavadero, office. Estrenar. Escritura inmediata. Gran oportunidad. Acepto B.H.N. Visit. 49-0342, 46-1545. v5

BELGRANO
Soldado de la Independencia 1080 casi esq. Olleros. Suntuosa recepción, dos y tres dormitorios, amplios ventanales, terraza-balcón, finos detalles de decoración, categoría de 1ra. categoría, dependencias de servicio. Vendedores en obra de 13 a 16, incluso sábado y domingo

BELGRANO BARRANCA
PISO 17 — Torre
A estrenar, Jerarquía. Gran living-comedor, 3 dorm., 2 baños, decorados, cochera, baulera, losa radiante. Gran balcón
T. E. 44-1313

BELGRANO
Piso c|gje., liv. y com. separados gdes., 3 dorm. ampl., 2 baños., coc. c|muebles metálicos Orbis, lav., dep|serv., baulera. Indiv., puertas y placards lustrados, coc., lav. y baño, azul. hasta el techo. Ant.g. 4 añ. Pcio. tot. $ 11.500.000 c|fac. Partic. vde. únicam. a partic. Llamar al:
76-7031 6 58-6070
v.6

A
Vendió su casa y busca depto. nuevo c|características similares? Visite hoy 10|17 hs. Aráoz 2940, 1o. "C" (muy luminoso). Liv. com. 12x4, office, coc. 8x4, 2 hab. ampl., dep. serv. o 3er. dorm., calefac. losa rad., agua caliente centr. 140 mts. prop. v6

Av. Libertador 1088
e|Av. Callao y Ayacucho. Depto. de liv.-com., 2 dorm. Alfombrado y aire acondic. Calef. central por losa rad. Lav. indiv.. VISITELO y solicite llaves en portería. — Informes:
NUEVO BANCO ITALIANO
Rivadavia 2774-80 y Av. Las Heras 1790
T. E. 89-5686 y 9598
v7

PISO PALERMO CHICO
GRAN CATEGORIA
Vende directamente sin intermediarios. Sobre Avda. F. Alcorta al 3000
GRAN BALCON TERRAZA
Decorado y totalmente amueblado. Living-comedor, 3 dormitorios y demend. servicio
Pedir hora visita a: 83-5291
v5

FRENTE ROSEDAL
2º piso - AMPLIA VISTA
Recep. 100 m2. 4 dorm., 3 bañ., 2 hab. serv., teléfono, garaje, baulera. Vende dueño directo, Intermediarios abstenerse. Llamar 71-1536, de 11 a 16 hs.
v5

BARRIO NORTE
dueño vende excepcional departamento regiamente decorado y amueblado p|Zazzini. Living comedor, 3 dormitorios, contrafrente, impecable. $ 3.000.000 y facilidades a convenir. Total: $ 6.600.000. Intermediarios abstenerse. Opción sin muebles.
85-0287
v5

CERCA SUBTE
Parral 115, 7º "D", 1 c. Rivadavia 5700. La calle. Hall, liv.-comed., balcón, 2 dorm., office, amplia coc. y lav., dep. y entr. serv., baulera. ¡Impecable! — Poses. $ 2.350.000, y $ 3.530.000 a 5 años. ¡Contado $ 4.645.000! Ver 15-17. - 84-1185
v5

A BELGRANO
2 y 4 ambientes. Exterior. Amplios balcones. Muy luminosos. Liv. indiv. Cochera indiv. Detalles tra. calles. Poses. Noviembre 1968
CRAMER 1711 esq. J. Hernández
Vende: Hope S. A. - 76-6486
v6

A 120 cuotas de $ 33.000
ESTRENAR HOY
2 amb. al fte. Categ. Bño., coc., liv. Llaves: Gllemes 4095, 10 "D". 15|18 hs. WALTER STERN. 40-9671.
v.6

VENTA URGENTE!!!
BILLINGHURST y SANTA FE
Exterio, luminoso, alto (10 años), liv.-comed. 9.50x3.60, 3 dorm. (o 2 y comedor diario), baño y toil., dep. serv., teléf. $ 7.500.000, c|fac. Ver Billinghurst 1730, 6º, 13, de 14-18 hs.
VENDE EDESIL — 85-3457
v5

SAN JOSE 728
Pisos liv.-com., 2 dorm., con dep. serv. Entrega inmediata. Serv. indiv. Seña y pesos, 20 %. Saldo 10 años, c|financiación bancaria
v6

AZCUENAGA 1006
A 1 cuadra de Santa Fe. Ultimos, a estrenar, 1, 2 y 3 ambientes. Todos a la calle con balcón. Visítelos
T. E. 32-7541|3
v6

SOBRE AV. CALLAO
Depto ext., recep., 2 gdes. dor., cuarto cost., hall in. y toil., tel., 170 m. prop. Ocas. 76-2240
v5

SANTA FE 3386
Planta baja, living-comedor, 2 dormitorios, pieza servicio telefono, Posesión. $ 2.200.000, saldo convenir. Calandria. 84-5143, 90-2709. Visítese 11 a 16 horas

GREMIO VENDE
Departamento terminado
Corrientes y R. Janeiro
Tratar: T. E. 33-7613
v6

BELGRANO
Cramer y B. Encalada
P

Propiedad horizontal

VENTA

BARRIO NORTE, Pacheco de Melo 2037, entre Uriburu y Junín, estrenar, living-comedor, dos dormitorios, cocina amplia, baño, toilette, lavadero cubierto. Oportunidad, pesos 4.200.000 total, con facilidades. Ver 10-12.30, 15-18. BLASCO Y CIA. 30-8029, 30-9493. v6

BARRIO NORTE, Santa Fe 2227, 10 "E": dos ambientes, hall, placard, calefactor, patio, baño, cocina regiamente instalados. Posesión inmediata $ 1.150.000. Saldo once años. Cuotas Banco. Visitar 15/18 horas. H. G. Montañeses 2610. Teléfonos 73-5481/0942. v6

BARRIO NORTE, Bustamante 2389 piso 4º, Nº 9, casi esquina Melo, recepción, dos dormitorios amplios, con placard, lavadero cubierto, teléfono, 6 años antigüedad, ideal BHN. Cocheras en alquiler al lado. Ver 14-19 hs. BLASCO Y CIA. 30-8029 y 30-9493. v6

BARRIO NORTE: Juncal-Larrea 1367. Planta baja "2", hermosa planta baja, categoría, living-comedor, 2 dormitorios, amplia cocina, dependencias-servicio, teléfono, dos patios, 100m2., total $ 6.200.000 con facilidades. Ver 14-18. RONOR 35-5152/35-0470. v6

BARRIO NORTE: French 2260, semipisos. Dos v tres dormitorios, dependencias servicio, entrega, diciembre 1968. Precios totales 4.990.000 a 7.690.000. Compare precios y detalles constructivos. Ver 11-18 horas. COINSUR. 49-0362.

BARRIO NORTE: "Oportunidad". 5 años. Externo, balcón, categoría, 3 dormitorios, dos baños, 105 mts2., teléfono, posesión $ 1.700.000. Total $ 4.500.000, tomo departamento parte pago. Carlos Tejedor 1534, piso 1º. Visite hoy. GANEM ARANGO. Tel. 76-6710. v6

BARRIO NORTE, Canning 2100, próximo subte, en edificio gran categoría Living comedor, 2 dormitorios, dependencias o tercer dormitorio, 2 entradas, teléfono. 4.800.000 pesos en facilidades. PORBES PROPIEDADES. 72-9880/83-4802. v5

BARRIO NORTE, Santa Fe 3389, 2º "13" (segundo cuerpo). Living-comedor, un dormitorio, precio total $ 2.500.000. Ver sábado 14-18. Domingo 10-12.30/14.30-18. ISIDORO MELAMUD. 35-9801/35-7471. v6

BARRIO NORTE: Aráoz, una cuadra y media Santa Fe, entrega diciembre 1969, living-comedor, 1 y 2 dormitorios, baño, cocina. Facilidades 70 meses. SCHMIDT. Teléfonos 35-0953 - 7026.

BARRIO NORTE, Gallo y Güemes, sobre Santa Fe y subterráneo: dos ambientes, baño completo, cocina, lavadero, $ 1.500.000 saldo 72 cuotas de $ 18.000, sin refuerzos. Teléfono 83-2523.

BARRIO NORTE: Juncal 2867 y Bustamante, 50 piso, calle, 3 ambientes. Estrenar. Posesión inmediata. Precio total excepcional, pesos 4.200.000. Ver hoy únicamente 15-17.30 horas. 392-5577, 392-5527.

BARRIO NORTE: Departamento estrenar, living comedor, dormitorio, baño y cocina. Total: pesos 3.200.000, $ 1.000.000 contado, pesos 600.000 convenir y resto en 93 cuotas. Juncal 2151. Portería. v6

BARRIO NORTE
Güemes 3490, esq. Bulnes, 1º a la calle. Gran recep., 3 dorm., toil., dep. serv., lav., teléf. VISITESE v5

BARRIO NORTE - OCASION
Avenida Callao 848, 10º "B" y Córdoba. Posesión 800.000 y facilidades 8 años. Living-comedor, un dormitorio, oportunidad. Ver portero 9-13 y 16-19 horas. FALCONE. v5

BARRIO NORTE, Santa Fe 2065 y Junín, 2 ambientes. Amplia cocina, lavadero individual. Total pesos 3.300.000. (40 % para ocupar diciembre 68). Saldo 60 cuotas. Visitar 11 a 18. 46-0590. v5

BARRIO NORTE: Sobre Santa Fe, Salguero 1951, planta baja, "B", categoría, 3 amplios ambientes, placards, patio, lavadero, servicios centrales. Dueño vende. Ver 11.30-14 horas. v6

BARRIO NORTE: Estrenar. Un ambiente 7,50x3, cocina, baño completos. Balcón calle, orientación Norte. Arenales 3052 (Bustamante) sábado-domingo, 15-17. TE 38-1249/38-1398. v6

BARRIO NORTE - OCASION
Juncal 1681, 2º "D" y Callao. Balcón calle. Un ambiente grande, teléfono, cocina. Muy lindo, facilidades. Visitar 10-13 horas. FALCONE. v5

BARRIO NORTE: Dúplex. A estrenar. Balcón-terraza. Hall, living y comedor. Altos: 2 dormitorios. JORGE BARREIRO Y CIA. T. E. 80-8062. v5

BARRIO NORTE
2 ambientes, a la calle, baño y cocina, con moquette, teléfono. Juncal y Azcuénaga. Total $ 3.000.000 con facilidades. 44-6714. v5

BARRIO NORTE, recepción, gran living, 3 dormitorios, baño, toilette, dependencias servicio, cocina, comedor diario, lavadero, detalles de lujo. Intermediarios abstenerse. Urgente: 795-6518.

BARRIO NORTE: Beruti 3140 a estrenar, 2 ambientes, baño-cocina completos, posesión inmediata pesos 750.000. Visitar hoy edificio piso 5º "D", de 10/13, 15/18 horas.

BARRIO NORTE, 2 cuadras Santa Fe, subte, 2 ambientes, contrafrente, servicios individuales. Contado y cuotas. Guise 1926, 5º, D. Teléfono 76-4106.

BARRIO NORTE: vende Montevideo y Chircas, $ 1.650.000 y facilidades. Living comedor, 1 dormitorio, cocina, habitación y baño servicio. 44-2955. v6

BARRIO NORTE, Guido 1770, 10º piso, contrafrente, un ambiente, baño, cocina completos, lavadero. Total $ 2.800.000. Financiación a convenir. 37-2741. v6

BARRIO NORTE: Guido 1558, 4 ambientes, a la calle. De categoría. Total $ 10.970.000. En construcción. Entrega en marzo 69. Visitar 9 a 19 hs. Otra obra INGECO S. A. v6

BARRIO NORTE, 4 ambientes, a la calle, de categoría. Precio total $ 10.750.000, facilidades banco 10 años. Visitar en obra 9 a 19 horas. Otra obra INGECO S. A. v6

BARRIO NORTE: Puevrredón y Córdoba, a estrenar, externo, 7º piso, living-comedor, 3 dormitorios, piezas servicio, 3 baños, teléfonos: 46-6585, 23-0243, 49-7366. v11

BARRIO NORTE: 2 ambientes, sobre subterráneo, con teléfono, ideal consultorio, escritorio. Oportunidad. Charcas 2755, planta baja. "3". VICTOR QUIROGA. 50-4610. v6

BARRIO NORTE: Laprida 1941, 2 ambientes, con lavadero. Posesión $ 1.050.000 y cuotas mensuales, en edificio, de 10 a 17 horas. 40-9683, 82-3220, GONZALEZ FISCHER. v6

BARRIO NORTE: Estrenar. Dos ambientes, balcón calle, orientación Norte, vivienda-profesional. Arenales 3052 (Bustamante). Sábado-Domingo, 15-17. 38-1249; 38-1398. v6

BARRIO NORTE, Juncal 1385, externo, living-comedor, 2 dormitorios, baño, cocina, comedor diario. Total $ 5.200.000. Tratar portería, 10-12, 15-17. v5

BARRIO NORTE: Laprida 1941, 1 ambiente, a la calle. Posesión pesos 800.000 y cuotas. 40-2806, 82-3229, GONZALEZ FISCHER. En edificio, de 10 a 17 horas. v5

BARRIO NORTE: 3 ambientes, dependencias servicio, contrafrente, antiguo, categoría. Total 4.200.000. Facilidades. 99-3854. v6

BARRIO NORTE, 100 metros subte Bulnes, 3 ambientes, dependencias, teléfono, $ 2.200.000 contado y facilidades. 84-8438. v6

BARRIO NORTE, cochera optativa, living y comedor o 2er. dormitorio, baño, toilette, dependencias. Teléfono 88-3160. v6

BARRIO NORTE: Living-comedor 8 por 4, 2 dormitorios, dependencias, teléfono. Billinghurst 1624, 6º, "A". Llaves portería. ORSI. 86-1104. v7

BARRIO NORTE, 3 ambientes, cocina amplia, patio 5x5, planta baja, externo, facilidades. Gurruchaga 2344, portería. 71-8391. v6

BARRIO NORTE: Arenales 3081, 6º "C". Categoría, estrenar, living-comedor, dormitorio. Hipoteca 12 años. Facilidades contra entrega. Ver 15-18 hs. $ 9.300.000, con facilidades. H. y R. MEL INMUEBLES, Virrey del Pino 2500. 73-3481.

BARRIO NORTE, Arenales 800, hall, living-comedor, 3 dormitorios, servicios centrales, dependencias, teléfono. 42-5848. v6

BARRIO NORTE, dueño vende Paraguay y Callao: living-comedor, 2 dormitorios, dependencias, teléfono, categoría. Total $ 4.500.000. 41-3156. v6

BARRIO NORTE, edificio categoría, semipiso, recepción, 3-4 dormitorios, dependencias, teléfono, máximo confort. 743-9468/4672. v5

BARRIO NORTE, Pacheco de Melo 2432, piso 13º, "A". A estrenar junio 1969. 3 ambientes. Transfiere dueño con facilidades. 253-1027. v6

BARRIO NORTE: Dueño, 2 ambientes, nuevo, teléfono, 8º al Norte. 84-1168. v6

BARRIO NORTE, calle, 2 ambientes teléfono, 48 metros propios, T. E. 41-7677.

BARRIO NORTE: 2 ambientes amplios, mucha luz. Facilidades. Gurruchaga 2344, portería. 71-8391. v6

BARRIO NORTE: living y comedor, 3 dormitorios, garaje, 2 dependencias servicio. v6

BELGRANO NORTE
Departamento 3 ambientes, antiguo, amplio, luminoso, 3 dormitorios, dependencias servicio, teléfono, solicitamos para satisfacer pedido concreto. Pago contado. HEINEN DE LA TORRE. 76-7983, 73-2392, 73-6695. v5

BARRIO NORTE - OCASION
Posesión $ 650.000, saldo totalmente en 120 mensualidades. 1 y 2 ambientes, al frente, balcón. Estrenar. Losa radiante. Pedir llaves. Güemes 4095, 10º piso. 15-18 horas. WALTER STERN. 40-9671. v6

BARRIO NORTE, Juncal - Larrea 1328, 4o. "H", estrenar, categoría, living-comedor, 3 dormitorios, dependencias servicio, lavadero, amplia cocina. Oportunidad! $ 2.500.000 y facilidades. Ver 14-18. RONOR. 35-5152, 35-0470. v6

BARRIO NORTE: Ayacucho 1231, 7º "B". Nuevo, categoría, living-comedor, 3 dormitorios, amplia cocina, lavadero, dependencias servicio, 2 entradas. Total $ 7.200.000 con facilidades. Ver 10/12, 14/18. RONOR, 35-5152, 35-0470. v6

BARRIO NORTE: French 2260, semipisos. Dos y tres dormitorios, dependencias servicio, entrega, diciembre 1968. Precios totales 4.990.000 a 7.690.000. Compare precios y detalles constructivos. Ver 11-18 horas. COINSUR. 49-0362.

BARRIO NORTE: "Oportunidad". 5 años. Externo, balcón, categoría, 3 dormitorios, dos baños, 105 mts2., teléfono, posesión $ 1.700.000. Total $ 4.500.000, tomo departamento parte pago. Carlos Tejedor 1534, piso 1º. Visite hoy. GANEM ARANGO. Tel. 76-6710. v6

BARRIO NORTE, 2 cuadras Santa Fe, subte, 2 ambientes, contrafrente, servicios individuales. Contado y cuotas. Guise 1926, 5º, D. Teléfono 76-4106.

BARRIO NORTE: vende Montevideo y Chircas, $ 1.650.000 y facilidades. Living comedor, 1 dormitorio, cocina, habitación y baño servicio. 44-2955. v6

BARRIO NORTE, Guido 1770, 10º piso, contrafrente, un ambiente, baño, cocina completos, lavadero. Total $ 2.800.000. Financiación a convenir. 37-2741. v6

BARRIO NORTE: Guido 1558, 4 ambientes, a la calle. De categoría. Total $ 10.970.000. En construcción. Entrega en marzo 69. Visitar 9 a 19 hs. Otra obra INGECO S. A. v6

BARRIO NORTE, 4 ambientes, a la calle, de categoría. Precio total $ 10.750.000, facilidades banco 10 años. Visitar en obra 9 a 19 horas. Otra obra INGECO S. A. v6

BARRIO NORTE: Puevrredón y Córdoba, a estrenar, externo, 7º piso, living-comedor, 3 dormitorios, piezas servicio, 3 baños, teléfonos: 46-6585, 23-0243, 49-7366. v11

BELGRANO: Virrey Loreto 2446, 2-3 ambientes con habitación servicio o tercer dormitorio, agua caliente individual, calefacción losa radiante, placares con vestidores, interiores de cedro, office-cocina revestidos con madera. Entrega inmediata, 40 % posesión, amplias facilidades a convenir. SPIVAK S.R.L., 30-7462 y 34-5679. v6

BELGRANO: Vidal - Monroe, excelente contrafrente, luminoso, amplio patio, hall, living grande, balcón, 2 dormitorios, escritorio (tercer dormitorio), baño, toilette, amplio cocinadero, cocina, lavadero, bauera, cochera, teléfono, $ 6.500.000 con facilidades. HEINEN - DE LA TORRE. 73-2392, 76-7983, 73-6695. v5

BELGRANO
Amenábar 1655, 1, 2, 3 ambientes, con habitación servicio o tercer dormitorio, agua caliente individual, calefacción losa radiante, placards con vestidores, office-cocina revestidos con Carpenter, entrega inmediata, 40 % posesión, amplias facilidades a convenir. SPIVAK SRL. T.E. 30-7462, 34-5679. v6

BELGRANO
José Hernández 2493, metros Cabildo. Living-comedor. Uno, dos, tres dormitorios, dependencias servicio, funcionales, servicios centrales, externos, balcón. Posesión, escritura inmediata. Amplias facilidades. Aceptamos créditos B.H.N. Atención permanente. CA-EN-CO. 76-6700. v5

BELGRANO
V. Pino 2651, 3-2 dormitorios externos, balcón, amplia cocina, baño, toilette, lavadero. Categoría, cochera optativa. apto B.H.N. Posesión, escritura inmediata, $ 2.500.000; 84 cuotas $ 56.845, con 13% intereses incluido, y saldo $ 700.000 a convenir. MIRGAL, 49-0092, 45-7964 y 2748.

BELGRANO. Residencial. Obligado al 1200. Piso gran categoría. Living-comedor, 3 dormitorios, 2 baños, toilette, dependencias servicio, aire acondicionado, excelente decoración con detalles jerarquía y confort. Cochera individual. Baulera. $ 8.250.000 y facilidades. BELLOC INMOBILIARIA. Teléfono 73-5189. v6

BELGRANO, Luis María Campos 1174, 80 F y Lacroze: dos regios ambientes con teléfono, placard, lavadero, balcón, bauiera. Opción muebles. Posesión inmediata pesos 1.300.000, saldo 14 años. Cuotas Banco. Ver todos los días. Llaves portería. H. G. Montañeses 2610. 73-5481/0942. v6

BELGRANO, Iberá 2458, regios departamentos sólo 50 metros Cabildo, últimos disponibles, living-comedor, dos dormitorios, dependencias servicio y tres dormitorios, servicios individuales, estrenar, cocinas amplias, dos baños, facilidades 60 meses, ideal créditos B.H.N. 10-12.30, 15-18. BLASCO Y CIA. 30-8029, 30-9493 v6

BELGRANO
Cuba 1956, 1, 2, 3 dormitorios con habitación o servicio, agua caliente individual, calefacción losa radiante, placards con vestidores, interiores de cedro, muebles cocina fórmica. Entrega inmediata, 40% posesión, amplias facilidades a convenir. SPIVAK S.R.L., 30-7462 y 34-5679. v6

BELGRANO: Cabildo-Federico Lacroze 2764, 1º, "5". Oportunidad. Moderno, teléfono, descontado, amplia recepción, 3 dormitorios, dependencias servicio, comedor diario, pesos 2.500.000 contado, facilidades 3-4 años. Total $ 5.500.000. Locales solventes gastos. Visitar sábado-domingo 10-12 y 15-18. 82-1196. v6

BELGRANO: Teodoro García 2485. Regio departamento de categoría. A estrenar. Living-comedor, 3 dormitorios, office, cocina, dependencias de servicio, 2 baños, bauera. Posesión y escrituración inmediata. $ 9.900.000, con facilidades. Visitar diariamente. Portería. GRAFFIGNA & COMPAÑIA. 73-8671. v9

BELGRANO
Virrey del Pino 2720. Living-comedor, 1 dormitorio, baño completo, cocina grande, 2 patios. Posesión inmediata. 25%, saldo 72 meses. GONZALEZ MIRO Y CIA. S.A., Virrey del Pino 2720; 73-2137. v6

BELGRANO: Amenábar 1700. Estrenar. Dos ambientes externos, luminosos, balcón corrido, baño-cocina completos, amplio cocinadero, bauiera individual. Posesión 1.135.000 pesos. Saldo cuotas 8 años. HEINEN-DE LA TORRE, 73-2392, 76-7983 y 73-6695. v5

BELGRANO: Arcos - Juramento. Nuevo. Amplio living 9x4, balcón-terraza, servicio, dormitorio (o habitación servicio), toilette, baño, placards completos, gran cocina 5x3, lavadero, teléfono. $ 6.500.000 con facilidades. 5 años. HEINEN-DE LA TORRE, 73-2392, 76-7983, 73-6695. v5

BELGRANO: apto profesional: Cabildo-Gorostiaga externo, nuevo, living 10x4, balcón corrido, 3 amplios dormitorios, buenos placards, 2 baños completos, cocina, lavadero, dependencias servicio, cochera, baulera, $ 8.500.000 con facilidades. HEINEN-DE LA TORRE, 76-7983, 73-2392, 73-6695. v5

BELGRANO: Avenida Cabildo-José Hernández, 2 ambientes, hall living, categoría, baño, cocina, office, contrafrente a centro jardines, balcón-terraza, nuevo, baño servicio, lavadero. Precio $ 4.450.000, saldo $ 25.500 mensuales, interés incluido a 2 años. Total $ 5.200.000. IBAÑEZ CARMAN. 32-8836. v5

BELGRANO R: Hermoso piso, con jardín, living-comedor 9x4 con hogar, 3 dormitorios, escritorio, dependencias, cocina, lavadero, terraza, 2 cocheras, teléfono. $ 11.000.000, con facilidades. Blanco Encalada 3842, 1er. piso. Ver 15-18. OPPEL & DE FALCO, 37-2741, 76-8130. v6

BELGRANO "R": Freire 2646 (P. B., "2"), nuevo: hall, living-comedor, tres dormitorios, patios, entrada y guardacoche, teléfono. Posesión $ 1.500.000. Total 4.900.000 pesos. Ver 11-13 horas. Cuneo. Teléfono 392-5296.

BELGRANO: Sucre 2090 esquina Conesa, departamentos 2 y 3 ambientes, amplias cocinas. Boleto pesos 150.000. Posesión febrero 1970, $ 300.000. 84 meses de $ 25.000 y 3 semestres de $ 150.000 cada uno. Cocheras optativas. COVEGAR. S. C. A. 48-4175. v6

BELGRANO
Moldes 1511 y V. del Pino, últimos disponibles, Living-comedor, 1 dorm. y 2 dorm. con 3er. dorm. o habitación servicio. Servicios individuales. Posesión y escrit. inmed. Visítese: Kertzman Comercial. Sarmiento 329, 9º piso, T.E. 32-5812, 5422. v5

BELGRANO: Cabildo 2800, por Rivera 2470. Magníficos departamentos con cochera. A estrenar. De 2 y 3 dormitorios, con amplias cocinas y lavadero. Detalles de categoría. Desde $ 5.200.000, con facilidades. Ver diariamente. GRAFFIGNA & COMPAÑIA, 78-8861. v5

BELGRANO
Cabildo 1623 y V. del Pino. Living-comedor, 1 dorm. y 2 dorm. con 3er. dorm. o habitación servicio. Servicios individuales. Posesión y escritura mayo 1969. Visítese Kertzman Comercial. Sarmiento 329, 9º piso. T. E. 32-5812/5422. v5

BELGRANO
Ciudad de La Paz 2163 y Juramento. living-comedor, 1 dorm. y 2 dorm. con 3er. dorm. o habitación servicio. Servicios individuales. Posesión y escritura 30 días. Visítese: Kertzman Comercial. Sarmiento 329, 9º piso. T.E 32-5812/5422. v5

BELGRANO
F. Lacroze 1737, excepcionales. 2 amb., "tipo de serie". Sup. mín. 67 m2. Baño, lav., amplia coc. Externos, cibalcón. Fac. 60 c. Apto B.H.N. Categoría. MIRGAL, 49-0092 - 45-7964/2748. v16

BELGRANO, Arcos 2310, externo: living-comedor, 2 dormitorios, cocina, office, baño, toilette, baulera individual, balcones, posesión desde $ 1.700.000, saldo 60 meses. Visitar hoy. GANEM ARANGO. Tel. 76-6710. v6

BELGRANO: semipisos residenciales en esquina de excepcional categoría, paller privado, 3 dormitorios, dependencias de servicio, comedor diario, cochera. Visitar: Arcos 1352. Informes: ARCOS S.C.A. 84-2247. 3 últimos disponibles. v6

BELGRANO, una cuadra Cabildo - Pampa, nuevo, 3 ambientes luminosos, amplia cocina, lavadero, teléfono, servicios individuales, pesos 4.500.000 con facilidades. HEINEN-DE LA TORRE. 73-2392, 76-7983, 73-6695. v5

BELGRANO: Tres de Febrero 2239, último departamento frente, living comedor, 2 dormitorios, dependencias, con 30%, y facilidades, verlo incluso sábado y domingo. Aceptamos canje: 45-1654/2089. v6

BELGRANO
Aguilar 2451 (50 mts. Cabildo 1100), 1, 2, 3 dor. Ampl. coc., baño, lav. Poses. Nov. 68, P-el, 34 c. c. Int. 13%. MIRGAL, 49-0092, 45-7964 y 2748. v16

BELGRANO, Arribeños 1610, pisos de categoría. Recepción, 3 dormitorios, dependencias de servicio, cochera. Vende: LEIVE. Diagonal Norte 119, 4º piso, oficinas 404/5. 35-4323. v6

BELGRANO: A 4 cuadras Monroe y Cabildo. Balcón al frente, 3 ambientes, lavadero propio, placards. $ 1.500.000 y facilidades. Sin comisión. 76-5619, 51-8491 y de 13-18 hs. 781-3213. v6

BELGRANO residencial, medio piso externo, luminoso, living y comedor, balcón, 3 amplios dormitorios, placards, hall íntimo, dependencias servicio total $ 8.500.000, facilidades 3 años. 772-2156, 78-5788. v5

BELGRANO: Avda. Libertador 5360, piso 4º, recepción 51 m2., 3 dormitorios, 2 baños y toilette, dependencias servicio, garaje. Visitar 8 a 12, 16 a 18. Llamar portero. SCHMIDT. 35-0953 - 7026.

BELGRANO: Vidal 1960. Regios departamentos con cochera, de 2 y 3 dormitorios, amplia cocina y lavadero. Desde $ 4.100.000, con facilidades. Ver diariamente. GRAFFIGNA & COMPAÑIA, 78-8661. v. 8

BELGRANO: Sobre Cabildo el 600. 3 amplios ambientes, calle, balcón amplio, teléfono, categoría, apto consultorio y vivienda. Con pesos 2.700.000 contado y cuotas 5 años. 37-3406.

BELGRANO: Ocasión. Dueño, externo, estrenar, gran balcón, recepción, tres dormitorios, office, dependencias servicio. Todo Nordeste. Cochera individual. Facilidades. Mensualidad $ 55.000. 49-3583. v6

BELGRANO, 50 metros Cabildo 1500, Virrey Olaguer y Feliú 2448, contrafrente; living-comedor, dos dormitorios. Vende dueño. Dirigirse portería.

BELGRANO: Cuba 2482, 50, externo, categoría, estrenar, 4 ambientes amplios individuales. Contado pesos 2.400.000 y facilidades 48 meses. ¡Visítelo!

BELGRANO; Monros 3660, 2 ambientes, placards, cocina, y baño completos, $ 990.000 y facilidades. Sin comisión. 78-6619, 51-8491, y de 13-18 781-3213.

BELGRANO, vende dueño por ausentarse, living - comedor amplio, 3 dormitorios, 2 baños, patio, teléfono. $ 6.000.000. José Hernández 2477. Llaves 73-6943. v6

BELGRANO "R", dueño vende 2 ambientes, estrenar. Ver sábado-domingo, 14-17 horas. Sucre 2741, 60, "B". v6

BELGRANO: Cabildo al 3000. A estrenar, 2 ambientes, servicios individuales, amplias facilidades, D'ELIA. 90-9688. v9

BELGRANO: Dueño. Pampa 2119, 40 "E", Esquina Arcos. Edificio categoría, departamento 3 ambientes, facilidades bancarias. v6

BELGRANO: 2 dormitorios, living-comedor, baño, cocina, placards, teléfono. Echeverría 1366. Tratar portería. Directo.

BELGRANO: Living - comedor, 2 dormitorios y dependencias servicio, aire acondicionado. 792-8254. v6

BELGRANO-COGHLAN, residencial, 3 ambientes, dependencias servicio. 795-5218. v5

BELGRANO: Departamento 4 ambientes y dependencias, $ 3.000.000 facilidades. 78-8023.

BERUTI 4528, Una cuadra Santa Fe. Estrenar. Tres ambientes, calle. Espaciosa cocina, últimos disponibles. Total $ 3.250.000, amplias facilidades. Ver mañana de viernes 10-12/15-17 horas. Sábado y domingo 10-17 horas. COINSUR. 49-0352. v6

BERUTI 2362, departamento a estrenar, de categoría, 2 dormitorios, living-comedor, dependencias de servicio, 2 baños. Pesos 1.220.000 saldo 8 años. Visitar llamar portería. Tratar: ARAGON. Congallo 1173. v6

BERUTI 2362, departamento a estrenar, de categoría, living-comedor, 2 dormitorios, baño, cocina, posesión $ 1.315.000, saldo 8 años. Visitar llamar portería. Tratar: ARAGON. Cangallo 1173. v6

BILLINGHURST 1719, 7º, A - B, dos departamentos contiguos, 2 ambientes, dependencias, 4 servicios centrales, teléfonos cada uno. Dueño directo. Visitar 14-18. v6

BILLINGHURST-SANTA FE, 2 ambientes, contrafrente, teléfono, luminoso, $ 2.500.000. 51-8901. v.5

BOLETO vendo, Barrio Norte, 3 ambientes, con dependencias. Facilidades 9 años B.H.N. Posesión marzo 1969. 80-7452.

BOTANICO, con cochera, Cervifio 3884, entre Laprida Latinur, 2 cuadras Libertador, departamentos al frente, recepción amplia, tres dormitorios, balcón, dos baños color, cocina, comedor diario, lavadero cubierto, dependencias servicio, cochera optativa, estrenar. Entrega inmediata, amplias facilidades, tomamos su departamento 2 y 3 ambientes parte pago. 10-12.30, 15-18 hs. BLASCO Y CIA. 30-8029, 30-9493. v6

BOTANICO: (Zona Canning 2000). Amplio piso tipo casa. Ideal niños, gran patio-terraza 9x10, muy soleado. Hall, living, comedor separados, dos dormitorios grandes, escritorio (uso dormitorio), comedor diario, cómoda cocina, lavadero, dependencias, teléfono, 200 m2. Pesos 3.700.000 y facilidades. HEINEN-DE LA TORRE, 73-2392, 76-7983, 73-6695. v5

BOTANICO: Arenales-Malabia, lujoso, amplio piso casi nuevo, impecable, gran living-comedor, en L, dos amplios balcones, comedor diario o living íntimo, dos baños, tres dormitorios, hermosos placards, office, cocina, patio, lavadero, dependencia servicio, baulera, cochera, teléfono. $ 14.000.000, con facilidades. HEINEN-DE LA TORRE, 73-2392, 76-7983, 73-6695. v5

BOTANICO, Cervifio 3884, 2 cuadras Libertador, varios disponibles, living-comedor, dos dormitorios, servicios individuales, lavadero cubierto, estrenar, cocheras opcionales, desde $ 3.500.000 total, con facilidades. Aceptamos créditos B.H.N. (tasación $ 3.000.000), financiamos diferencias 10-12.30, 15-18 hs. BLASCO Y CIA. 30-8029, 30-9493. v6

BOTANICO: Güemes 4221, concurra hoy, 1, 2, 3 ambientes, en ubicación de privilegio. Sin anticipo. Inmediata posesión. Sin cuotas extraordinarias. Sólo 72 cuotas iguales de $ 26.500. Posesión por contrato septiembre 70. 40-9683, 82-3220, GONZALEZ FISCHER. Atención en obra de 10 a 17 horas. v6

BOTANICO: Lafinur 3201 esquina Cervifio, 59 "18", al frente, living comedor, 2 dormitorios con placards, dependencia servicio, lavadero, con hermosa vista. Facilidades. Ver sábado/domingo 14.30 a 17.30 horas. WALTER GULLNER, 40-0209, 73-2233. v6

BOTANICO, Gurruchaga esquina Güemes. Externo, living-comedor, 2 dormitorios, dependencias, balcón, lavadero cubierto, $ 2.000.000 y amplias facilidades. Acepto BHN o créditos bancarios. Santa Fe Inmobiliaria. Julián Alvarez 2443, T.E. 84-9374, 84-9356. v5

BOTANICO, Lafinur 3201, piso 59, NO 14, esquina Cervifio, 2 cuadras Libertador, estrenar, living-comedor, dos dormitorios, baño, toilette, todos los ambientes al frente, 10-12.30, 15-18. BLASCO Y CIA. 30-8029, 30-9493. v6

BOTANICO, Arénales 3534, 10 "D": living-comedor 10x4, 2 amplios dormitorios y dependencias de servicio, cocina amplia, apto para profesional, con teléfono. T. E. 83-1051 y 44-8547. v11

BOTANICO: Dueño, hermoso departamento; hall 2 ambientes, gran patio, luminoso. Contado, facilidades. Güemes 4265, 10 E, portería. v6

BOTANICO, nuevo, balcón, garaje, living y comedor, 2 dormitorios, teléfono, baño, toilette, dependencias servicio. $ 5.000.000 y facilid. ANSALDI. 46-1365, 71-7071. v.5

BOTANICO. Dueño. Nuevo. 2 ambientes muy grandes, con terraza, lavadero cubierto. Financiado Güemes 4730, 6º "B". 18/18.

BULNES-SANTA FE, 3 dormitorios, living comedor, teléfono. Sin intermediarios. 84-1395. v5

BUSTAMANTE 1444 y Paraguay. Excelentes departamentos en construcción, posesión marzo próximo. Un ambiente amplio, baño y kitchenette, todos los ambientes al frente con balcón. Amplísimas facilidades en cuotas de $ 25.000. Ver directamente 10 a 17 horas. VINELLI, 34-3567, 30-7681/6. v.6

CABALLITO, Rivadavia 4390, piso 14, departamento C, dúplex estrenar, pisos 14-15. Primera planta, living-comedor, toilette, cocina, office, dependencias servicio, patio, balcón-terraza. Segunda planta: 3 dormitorios, baño, amplios placards. Edificio categoría. Total $ 9.000.000 con amplias facilidades. Ver 14-17 horas. BRUQUILA Y COMPAÑIA. Teléfonos 42-9382, 44-2405. v6

CABALLITO: Sobre Parque Lezica. Externo. Con balcón 13.20. Regio departamento. Paller propio, living-comedor, 2 dormitorios con placard, cocina amplia, baño, lavadero, bauiera. Llaves y muestra oficinas. TOSELLI, FUENTES, Rosario 66. 90-7931/7135/6377.

CABALLITO: Parque Lezica, subte, sobre Rivadavia. Externo. Gran categoría y amplitud. Balcón, living-comedor, 2 dormitorios, dependencias servicio, cocina amplia, bauiera, 2 entradas, 2 pallers, 3 ascensores. Oportunidad. Facilidades. D'ELIA. 90-9688. v9

CABALLITO: Rosario 440, planta baja, departamento 3. A 1 cuadra subte. Frente parque Lezica. 1 ambiente con placard, patio cubierto, techo aluminio. $ 800.000 y facilidades. Ver de 10-12 y 14-18 horas. PROMOTORA INMOBILIARIA. T. E. 46-8924/7717. v5

CABALLITO, frente y contrafrente, living, 2 dormitorios, baño, cocina y office. 38-3160. v5

CABALLITO: Bogotá 311, 7º "23", 3 cuadras Rivadavia-Acoyte, Balcón, living-comedor, 2 dormitorios, cocina amplia, lavadero, servicios individuales. $ 3.700.000 al contado. Visitar: 10-12/14-19. D'ELIA. T. E. 90-9688.

CABALLITO: Rivadavia 5600, 2 cuadras subte. Externo. Living-comedor 10x4.50. 3 dormitorios, cocina 4x3, gran amplitud. Categoría. 5.900.000 pesos, facilidades. D'ELIA. T. E. 90-9688. v10

CABALLITO - LIQUIDO
Avenida Juan Bautista Alberdi 1444, 3º "A" y Pasín. Balcón calle, departamento 1 y 2 ambientes. Facilidades 3 años. Visitar 14-17 horas. FALCONE. v5

CABALLITO: Senillosa - Rivadavia. Parque Lezica. Subte. Externo. Living-comedor, 2 dormitorios, dependencias servicio, amplia cocina. Oportunidad. D'ELIA. 90-9688. v9

CABALLITO: Díaz Vélez - Parral. Externo. Living-comedor, 2 dormitorios, servicios individuales. Pesos 2.000.000 y 48 cuotas, D' ELIA. T. E. 90-9688. v9

CABALLITO, departamento planta baja, 2 ambientes, baño y cocina, 2 patios, teléfono. Posesión pesos 2.300.000 y facilidades. Informes: 791-3292, 797-1834.

CABALLITO; Viel 518, 2 ambientes, posesión $ 570.000 y facilidades. Visitar 15-18. CASELLA. Teléfono 88-1735. v9

CABALLITO: Rivadavia y Parral. Gran oportunidad. Living-comedor, 2 dormitorios, teléfono, dependencias servicio. 90-6350. v3

CANNING Y FIGUEROA ALCORTA, lujoso departamento 2 ambientes, baño, cocina completos. Visitar hoy: Canning 3822, 7º "27", C, de 15/18 horas.

CASA departamento, hall, living-comedor, 3 dormitorios, baño y toilette, con departamento independiente de 1 ambiente 5 x 3,50, baño y patio, teléfono, lavadero, total: Pesos 5.700.000 con facilidades. MENTOR 40-5812, 80-9867. v5

CENTRO SUR - OPORTUNIDAD
sobre Avenida 9 de Julio y subte, Lima esquina Moreno 1101/21, subir 9º "B". Estrenar. Categoría, 1 y 2 ambientes al frente. Posesión pesos 650.000. Hipoteca Bancaria 120 mensualidades. Visítelo 15-17. WALTER STERN. 40-9671. v6

CENTRO: Cevallos 906, piso 7º, departamento "A". Living-comedor, 2 dormitorios, dependencias de servicio. Todos los ambientes a la calle, teléfono. $ 1.300.000 y facilidades. Ver de 10-12 y 14-18 horas. PROMOTORA INMOBILIARIA. T. E. 46-8924 y 26-6340. v5

CENTRO, Esmeralda 846, 80 "H", contrafrente, muy luminoso, dueño, living-comedor, 2 dormitorios, cocina, baño, teléfono, $ 2.000.000 contado, resto cuotas mensuales. Ver 10-12, 15-18. 31-6133.

CENTRO, CON TELEFONO
Tucumán 881, piso 4º, departamento "38", 3 ambientes, cocina, baño, placards. Dueño vende. v6

CENTRO: living y comedor, un dormitorio, dependencias de servicio, lavadero, teléfono, heladera, bauiera, $ 950.000 y facilidades. 83-6308.

CENTRO SUR, Bernardo de Irigoyen 800, planta baja, jardín exclusivo, teléfono, tres ambientes, dependencias. 45-7451, de 11-19 hs. v7

CENTRO: ambiente 6x4, externo, balcón, Viamonte 372. Visitar 16 a 20 horas. 46-1019 v6

CENRO: Viamonte 749, 90 "3", contado, 2 ambientes amueblados. Hoy 10 a 17 hs.

CENTRO, departamento de 1 ambiente con kitchenette, Reconquista 642. Capital. Tratar portería.

CENTRO, 2 ambientes, luminoso, teléfono, acepto permuta. 40-5743. v10

CERRITO-LIBERTADOR: Piso alto, estrenar. Garaje, living-comedor, 3 dormitorios, cocina, office, bauiera, balcón americano. $ 3.150.000 y amplias facilidades. MIRALLES INMOBILIARIA: Rodríguez Peña 1195. 41-3534/6037, 42-7732. v5

CEVALLOS 820, 99

Propiedades
VENTA

BELGRANO Y ZONA NORTE

BELGRANO, FREYRE 1900, esquina SUCRE, frente estación, chalet estilo europeo, en terreno esquina de 900 m2.: amplísima recepción, doble garaje, 3 dormitorios, 2 baños, doble dependencia servicio, teléfono, calefacción central a gas, construcción de calidad, $ 37.000.000 con facilidades.

BELGRANO, SUCRE 3601, esquina Gral. Martínez, amplia residencia: living y comedor, 3 dormitorios con placards, 2 baños, dependencia servicio, lavadero, garaje, jardín, teléfono, calefacción central, $ 11.000.000 y facilidades.

VICENTE LOPEZ: EXTRAORDINARIA RESIDENCIA sobre la barranca, con vista al río: living y comedor, jardín invierno, comedor diario, 4 dormitorios con 3 baños, escritorio o 5º dormitorio, 2 habitaciones servicio con baño, garaje para dos autos, terreno 1.000 m2., teléfono, calefacción central, pesos 35.000.000 con facilidades.

VICENTE LOPEZ: 25 DE MAYO 1153, señorial mansión con hermoso parque: living y comedor separados, escritorio, office, 4 dormitorios, garaje, cocheras, lavadero, calefacción central, dependencia servicio, teléfono, $ 11.500.000 y facilidades.

VICENTE LOPEZ: FEDERICO BARDI 1336, altura Avenida Maipú al 1000, hacia el río: living-comedor, 3 dormitorios, 2 baños, dependencia servicio con baño, garaje, jardín, teléfono, calefacción, $ 5.100.000 y facilidades.

VICENTE LOPEZ, 25 DE MAYO 1979, a 1 cuadra Quinta Presidencial y Avenida Maipú, apta para ampliar: living y comedor, 2 dormitorios, garaje, terraza, jardín, teléfono, calefacción, $ 2.900.000 y facilidades.

FLORIDA, MARTIN J. HAEDO 2238, hermoso chalet: amplia recepción, 2 dormitorios, comedor diario, garaje, teléfono, calefacción central, 3.450.000 pesos y facilidades.

ESTAS PROPIEDADES PUEDEN VISITARSE SABADO Y DOMINGO DIRECTAMENTE DE 14.30 a 17.30, o SOLICITE HORA SABADO Y DOMINGO ATENDEMOS TODO EL DIA

WALTER GULLNER

Av. Cabildo 1678, 1er. p., Belgrano; 73-3233; Av. Maipú 1329, 4o. p., Vte. López; 797-3218|3108|8702; Av. Alvear 320, 1er. p. Martínez: 792-4789; Suipacha 472, 9o. p., Capital: 40-0209|0281|0248

v6

FLORIDA, AVELLANEDA número 1062, casa al fondo: living-comedor, 2 dormitorios, baño, cocina, pieza servicio, teléfono. Muy en precio. Facilidades.

OLIVOS, a ½ cuadra Quinta Presidencial, chalet antiguo de categoría: amplio living-comedor, 3 dormitorios con placards, 2 baños completos, parque, garaje, teléfono, dependencia servicio, calefacción central, pesos 7.000.000 y facilidades.

OLIVOS, RIOJA 3122, hermosa casa americana, moderna, todo en planta baja: amplio living-comedor, 3 dormitorios, 2 baños completos, cocina, comedor diario, 400 m2. de terreno, pesos 7.000.000 y facilidades.

OLIVOS, FERNAN FELIX DE AMADOR 3134, hermoso chalet nuevo: hall, living y comedor separados, amplia cocina, 2 - 3 dormitorios, 2 baños completos, gran cocina con comedor diario, amplio jardín con quincho y parrilla, 2 garajes, quedan muchos muebles empotrados, $ 4.400.000 y facilidades.

MARTINEZ, GRAN CHALET: amplísimo living-comedor, bar o comedor diario, 4 dormitorios con placards, 2 baños completos, dependencia servicio, garaje, terraza 922 m2.; superficie cubierta: 390 m2., teléfono, calefacción, $ 8.000.000 y facilidades.

MARTINEZ, NECOCHEA 2823, regio dúplex: living-comedor, 2 dormitorios con placards, cocina amplia, baño completo, cochera, jardín al frente, $ 2.500.000 y facilidades.

ACASSUSO, LIBERTADOR AL RIO, hermoso chalet en planta baja, a estrenar: amplio living-comedor 8,50x3 mts., 1 dormitorio con placards, 2 baños, cocina amplia, jardín, $ 3.300.000 y facilidades.

MIRALLES

Aceptamos su actual vivienda en parte de pago

CHALETS Y DEPARTAMENTOS

MARTINEZ:

CASA AMERICANA, estr., 3 dor., cochera, jardín, $ 495.000. Facilid. y cuotas $ 40.000.

CHALET, estr., 2-3 dor., cochera, jardín dep|serv., teléfono, desde $ 3.400.000 hasta pesos 6.800.000. Opción parte dinero. Aptos Bancos. OTRO: Zona Residencial, $ 2.900.000 y facilid.

CHALET: 2 plantas, ampl-recep., escrit., 3 dorm., cocina, com-diario, dep|serv., parque, garaje, teléf., $ 7.500.000 y fac. OTRO: 4 dorm., pil. natac., hermoso barrio, $ 20.000.000.

RESIDENCIA; Gran categ., 1 cuadra Alvear y Libertador, 4 dorm., escrit., dep|huéspedes, calefacción, 120 mts. recep., 5 baños, 2 toil., 4 cocheras, teléf, y herm. parque. T. $ 45.000.000

DEPARTAMENTOS: estr., 3 amb., barrio resid., $ 1.000.000 y 120 cuotas mensuales. OTRO: 2-3 amb., cochera, aptos Bancos. OTRO: con dep|serv, ½ cuadra estación. Hermoso piso: 3 amb., dep|serv., jardín 200 mts., cochera, algo exclusivo; $ 3.500.000 y facilid.

VICENTE LOPEZ:

DEPARTAMENTO: Estren., 3 amb., dep|serv., vista al río, $ 1.990.000, saldo Banco, 10 años acordados. 10º piso.

OLIVOS:

DEPARTAMENTO: Estren., 3 amb., dep|serv., vista al río, $ 1.190.000, saldo Banco, 10 años acordados. 10º piso.

PUNTA CHICA:

2 HERMOSOS CHALETS. Barrio. Exclus., vista al río, 3 dorm., dos baños estilo Roma, dep|serv., cochera, jardín. Opción parque lindero, $ 4.400.000 y facilidades.

VICENTE LOPEZ:

DEPARTAMENTOS: 2 ambientes, $ 1.000.000 y facil. OTRO: 3 amb., estren. Edificio Torre, vista al río. Aptos Bancos. Total: $ 4.200.000.

OLIVOS:

DEPARTAMENTO: Estren., 3 amb., dep|serv., vista al río, $ 1.190.000, saldo Banco, 10 años acordados. 10º piso.

ALQUILERES Y LOTES

AV. SANTA FE 2199 - MARTINEZ — 792-6318

BRONDSTED DUPRAT HOLMGREN

Av. MAIPU 2263 — OLIVOS — 797-2700, 795-8484

Suc.: MANZONE 899 — ACASSUSO — 792-9190 - Fte. Estación

VTE. LOPEZ: Res. importante chal. de categ., gran recep., escrit., 3 dorm., 2 baños., toil., cuarto costura, dep. serv., gje., pileta natac. con vestuar., teléf., calef. ctral. 1000 mts. de pque. Tot. $ 26.000.000 con fac. Pedir hora visita.

VTE. LOPEZ muy res. Monasterio 1833, chal. estren., ampl. liv.-com., toil., 3 dorm. con plac., doble baño., moderna coc., cochera, aire acondicionado, jardín, etc. Tot. $ 8.800.000 con fac. 4 año. Visitar 15-19 hs.

OLIVOS muy resid. Salta 2328, 1½ cdra. Quinta Pres., suntuoso, chal. 3 años antig. consta de amp. recep., 3 dorm., 2 baños dep. serv., gje. 2 autos, moder. coc., tel., cal. centr., ampl. pque., detall. de gran confort. Tot. $ 25.000.000 con fac. Visitar 15 a 19 hs.

OLIVOS GOLF. Moderno chal. 2 años. antig., sobr|1200 mts. pque. en 1 pta., gr|recep., 3 dorm., 2 baños, toil., dep. serv., gje., 2 aut., tel., cal|ctral., revestim. madera, pisos mármol, extraord. constr., detall. gran confort. Total $ 18.000.000 con facilidades. Pedir hora de visita.

LA LUCILA res. Anchorena número 1179, excel. chal., estren., hall ampl., liv. y com., 3 dor., 2 baños., habit. c|baño, serv., ampl. cocina, coch., quincho c|parr., teléf., calef., amp. jdín. Oportunidad. $ 11.500.000 con facil. Visitar 15 a 19 horas.

SAN ISIDRO Res. Cosme Beccar 75, 1 cdra. estac., chal. 1 plta., hall. ampl. liv.-com., 3 dorm., 2 baños., com. diario., dep|serv., gje., tel., lav., cal., ampl. jardín. Total $ 8.900.000 con facil. Visitar 15 a 19 hs.

v6

Palabras cruzadas

Para resolver este problema se deben ubicar dentro del esquema las palabras detalladas a continuación, de tal manera que se crucen entre sí.

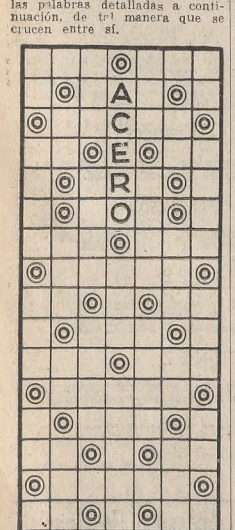

Como punto de partida damos: ACERO.

IMPORTANTE: Cada palabra tiene una razón lógica que determina su ubicación en el esquema: por lo tanto, proceda "razonadamente" y no por "tanteos". De esta forma podrá comprobar su capacidad deductiva.

NOTA: Este problema se puede resolver sin tener en cuenta la única palabra de seis letras anotada, tornándose de esta forma más difícil la solución del mismo.

2 letras: AB - AD - AN - AR - AT - DA - DO - EL - ER - LA - NO - OL - ON - OS - PO - SA - SI - TA.

3 letras: ADO - ALA - ASA - ASE - ASO - CAL - DON - DOS - ERA - ESA - ETA - IDO - OCA - OLA - ONA - OPA - ORA - ORO - OSA - POS - SAN - SAR - TAL - TAN - TAS - UNO - USO.

4 letras: DOCE - ODAS - OSOS POLO - SOSA - SOTA.

5 letras: ASISA - BALON - ILUSO - LOCOS - SACON.

6 letras: UNICOS.

(La solución, mañana)

(Anterior)

LOMAS DE SAN ISIDRO

Chalet tipo colonial, todo en planta baja, living comedor, 2 dormitorios, teléfono. Precio tot. $ 7.000.000 con facilidades.

LA LUCILA

Chalet 2 plantas, porch, liv. y com., toil., cocina, gje. y jard. P. Alta 3 dorm., 1 baño doble, balcón y terraza, dep. de serv., teléf., gas. $ 12.000.000, c|fac.

ACASSUSO

Chalet c|800 m2. de tierra, todo pta. baja, ½ cd. Av. Libertador, liv. y com., jard. de inv., toil., 3 dorm., 2 bañ., coc., dep. de serv., cuarto de juegos, 1 dor. y 1 baño. Oportun. $ 18.000.000, con amplias facilidades

BARRIO PARQUE DE LAS CARRERAS

Chalet en P. Baja, liv. y com., toil., 3 dorm., baño, off., coc., dep. de serv., gran bohard. ideal para etc. de jgos. atell., jard., tel. $ 12.500.000, con fac.

MARTINEZ

Chalet moderno, liv. y com., toil. off., coc., patio inglés con cascada, garaje. P. Alta: 3 ó 4 dorm., bño., dep. de servic., terrazas, gas natural, calef. automát., teléf., detalles de construcción. $ 25.000.000

PUNTA CHICA

Chalet liv. y com., toil., com. diar., coc., gje., jardín con parrilla. P. Alta: 4 ó 5 dorm., 2 baños, jard. de invierno. Oportunidad. $ 10.000.000, con facilid.

PUNTA CHICA

Chalet moderno, liv. y com., toil., off., coc., gje., jardín. P. Alta: 3 dorm., baño doble, terraza, $ 10.600.000, con fac.

O'CONNOR & ROSPIDE

Propiedades

Av. Libertador 13.208 - Martínez 792-8986/8293

v.5

ALCACER MACKINLAY

PROPIEDADES

Av. Libertador 16300 esq. Ituzaingó, San Isidro 743-0270-1101

CHALETS EN VENTA (OFERTAS EXCLUSIVAS)

ACASSUSO. S/3.000 m2.

CON CASA A REFACCIONAR

DARDO ROCHA 148, esq. Tres Sargentos, ampl. planta de recepción: 4 dormit., 2 bños., calef. ctral., teléf., pque. finamente arbolado, pileta natación.

CHALET ANEXO: s|Catamarca 141, de 2 dormit. Obra Arquitecto MORIXE. Por valor del terreno. $ 11.500. el m2. Visitar sábado - domingo 15-18.30 horas.

MARTINEZ

SANTA ROSA 460, liv. y com., 4-5 dorm., 2 bños. (o 2 plantas indep. de liv. y 2 dorm. c|u.), dep. serv., gje., calef. ctral., teléf. s|385 m2., $ 16.000.000 c|fac. Visitar sáb|dgo. 14.30|18.

ACASSUSO

CATAMARCA 74: Buen chalet s|400 m2. Liv|com., escrit., tres dorm. en altos, depend., garaje, teléf., $ 12.000.000, con facilid. Visitar sáb|dgo. 14.30|18.

MARTINEZ

Excepc. ubicac., a 4 cd|estac. Gran calidad. Liv. y comed., amplias dep., 3 dorm. y 2 bños. en altos, gje., teléf., calefacc. cent. ampl. jard., $ 25.000.000. Venta en común con MAM. Propied. 792-3627. Anunciarse.

SAN ISIDRO

SANTA CLARA 157. Cotizado sector, chalet europeo, buena recepción, escrit. y comed., 5 dormit., 2 baños, 2 cuartos servicio, teléf., calefac. central, terreno 800 m2, $ 32.000.000, con facil. Visit. sáb|dgo. 14.30|18. Venta en común con HART KOPF Propiedades. 792-3624.

v6

BRAGA MENENDEZ

Av. Libertador 3505, La Lucila - 795-7887-7864

Av. Corrientes 316, Cap. - 32-9080 - Coleg. S. I. 1 y 46

MARTINEZ

ALVEAR 901 esq. Lavalle. Chalet de amplia recepción, escrit., comedor, 3 dormit., 2 baños y toilette, depend. generales, garaje, calef., teléf., gas, etcétera. Terreno 810 m. Solicite tarjeta.

MARTINEZ

QUINTANA 1540, en terreno de 20,79x52. Total 1093 mts. Pileta natación 10x5, living-comedor, 1 dormitorio, 2 baños, vestuarios, teléfono, gas, etc. Indicado fin de semana a construir confortable chalet. Solicite tarjeta.

CHALET de planta baja, con pileta natación. Aristóbulo del Valle 754. Amplia recepción, 3 dormit., 2 baños, dependencias, calefac., teléfono, gas, garaje, 720 mts. de terreno. Solicite tarjeta.

ACASSUSO

FERNANDEZ ESPIRO 248, chalet muy confortable, recepción, comedor, 3 dormit. 2 bañ. toilette, dependencias, calefacción, teléfono, gas, garaje, jardín. Solicite tarjeta. En común con Antonio Mieres Propiedades.

SAN ISIDRO

ESPAÑA 365, 1 ½ c|Libertador Petit hotel de liv-comedor, 3 dormitorios, dependencias generales, Gje., Jardín, teléfono, gas, etc. Total $ 8.000.000, facilidades. Solicite tarjeta.

PACHECO 366, a 3 c|estación. Chalet, liv-comedor, 4 dormitorios, 2 baños, comodidades independientes para profesional, teléfono, dependencias generales, garaje. Solicite tarjeta.

v10

LUJOSO PETIT HOTEL

Sobre Avenida

H. Pueyrredón al 1400

○ Sup. Terr. 220 mts2.

○ Sup. Cub 350 mts2.

Hall de entrada, liv.-comed. c. hogar, escrit., comed., comed. diario, toil., off. y coc., bodega, patio andaluz, parrilla y gje. Piso alto: hall, 4 dorm., 2 baños compl., jard. d|invierno, 2 hab. y baño de serv., lavad., balcón al frente, terraza, detalles, calef. centr. automát. Piso de robie, herrajes de bronce, mi buenos placards. Revestimiento de jra. calidad, teléf. Estado impecable. Pesos 11.000.000 contado y facilidad. a 1 y 2 años

CORNEILLE

d. b. e Hijo S. A.

Días hábiles

32-2343|5882 y 7344 al 47

ESMERALDA 909, 3º PISO

Sábado y Domingo:

de 10-12 y 15-18 hs.

T. E. 99-0914

v6

ACASSUSO

Chalet clásico de real confort, 3 dorm., inmejor. recep., coc|moder., edor.|diar., gaje., depcias., teléf. sobre 900 m. pque, rodeado de jdines.

MARTINEZ

Vte. López 901, excep. resid., amplia recep., 4 dorm., 3 baños., cuarto juegos, coc|moder., doble gje., sobre 1200 m. pque., teléf. Anunciarse

MARTINEZ

Chalet moderno a 2 c|est., 3 dor., 2 baños, L-com., coc|amer., depcias., doble cochera, 8.000.000 de pesos y facilidades.

MARTINEZ

Colón 555, chalet ladrillo a la vista y madera. 4 dorm., 2 baños., amplia recep., coc|moder., doble gje., pileta, jdín., parquiz. Anunciarse

MARTINEZ

Emilio Mitre 398, chal. especial flia. numer., 5 dor., 2 baños., escrit., liv-com., cocina grdes. Pesos 6.000.000 y fac. Anunciarse.

MARTINEZ

Chal. en 1 plta., 3 dorm., l|comed., coc|moder., gje. depcias., teléfono, pil., jdín. $ 6.000.000 y facilidades.

VICENTE LOPEZ

Chal. estilo inglés, 3 dorm. L-com., cdor|diar., coc., depcias., gaje., blcón., trcza., teléf., jdín. $ 13.500.000 c|facilid.

CIGORRAGA & CIA.

Av. Libertador 3801, 1º "B", La Lucila, 797-7088 (dom. guardia)

Petit Hotel Moderno

En muy buen estado y c|gran jardín. Terreno 340 mts. y 320 m. sup. cub., teléfono. Muy apto p|profesional y vivienda. Amplia recepción y 4 dorm., 3 baños, 2 pzas. serv. Garaje. — Total $ 18.000.000, c|fac. — Feder|co Lacroze 3140 (casi Freyre). Ver 14-18.

ADECA

32-3230, 31-9929|3688|9314

v6

BELGRANO

Hermosa residencia

Moderna 7 años

Gran hall de entr., amplísima recep., totalm. decorada c|artístico hogar y ampl. ventanales c|vista hermoso jdín. Escrit., office, cocina americana, amplia y elegante c|mueb. y placards lustrados y revest. en fórmica. Bño. y toilette íntimo. Jdín. interno. Gje. p|2 coches. Bruleros en el entrepiso del mismo. Escalera de mármol de estilo. En altos: 4 dormit. c|ampl. p|ac., fileteados y lustrados. Habit. de estar c|salida a terraza. Varios bños. Toilet. indep. Totalm. espejada, amplias dependencias de servicio. Carpinterías y pisos de roble. Herrajes de bronce labrado, calef. a gas. Detalles de categoría y elegancia. Para diplomáticos, ejecutivos o gente de buen gusto y exigentes. Precio total: $ 24.000.000 c|facilidades.

MANOPELLA

Venezuela 421, 6º "21"

30-2156, 66-8537

BELGRANO

SAN ISIDRO

s|AV. LIBERTADOR

BUEN CHALET

AMPLIO PARQUE

GRAN FRENTE LIBRE

Teléfono, cloac., calef., centr. gas natur. Venta en block o parte. $ 19.000.000. Visit. sáb. domingo 14.30 a 18 horas

VENDEN EN COMUN

ALCACER MACKINLAY

743-0270|1101

BRUCE HOUSES

791-2228

v6

Italiano & Trinchin

PIROVANO 1212, MARTINEZ

T. E. 792-9053

OLIVOS: Imponente residencia 200o m2 parque y pileta natación y vestuarios. Elegante recep. de 4 amb., toil., 5 dorm. con cuarto vestir, 3 baños, 2 hab. serv., con baño, calef. centr., teléf. Total $ 85.000.000, c|fac.

ACASSUSO: Chalet de categ., c|jdín., ampl. recep., jdín invierno, hall íntimo, coc., off., 2 dorm., bño., dep c|bño., gje., calef., teléf. Tot. $ 12.300.000, con fac.

MARTINEZ: Importante chalet, de Libertador al río, imponente recep., escrit., 3 dorm., bohardilla, y otro chalet al fondo de 1 dorm., comed., etc., gje. p|2 coches, pileta y jdín. Total $ 17.500.000, con fac.

OLIVOS: A metros estación, s|Av. Libertador, chalet c|pileta natación, jdín., 3 dorm., 2 bños., recep., comed. diario, dep., calef., teléf. Total pesos 12.500.000, con fac.

SAN ISIDRO

s|AV. LIBERTADOR

BUEN CHALET

AMPLIO PARQUE

GRAN FRENTE LIBRE

Teléfono, cloac., calef., centr. gas natur. Venta en block o parte. $ 19.000.000. Visit. sáb. domingo 14.30 a 18 horas

VENDEN EN COMUN

ALCACER MACKINLAY

743-0270|1101

BRUCE HOUSES

791-2228

v6

HURLINGHAM

Muñoz Maines de Asensio

Río Colorado 377 - 655-0303

Chalet 4 cdras. estación, 1000 mts. parque, pileta natación, teléf., calef. automática, liv.-comed. ampl., 3 dorm., 2 baños, dep. serv., gje. $ 8.000.000 contado y $ 6.000.000 en 2 año.

Chalet liv.-comed., 3 dor., teléf., dep. amplias, cochera, 600 mts. jardín. $ 2.000.000 y fac. 3 año.

Chalet liv.-comed., 3 dorm., dep. amplias, construcción atrás para taller, jardín. $ 1.500.000 y saldo 2 años.

ATENCION: chalet a estrenar, ideal crédito banco. $ 4.000.000 total.

RESIDENCIAL

INMOBILIARIA S.R.L.

AVDA. LIBERTADOR 857

VTE. LOPEZ

VICENTE LOPEZ: Chalet estr., g|liv. y comed., coc. americana, 4 dorm., 2 bños., gje. 2 coches, pque., pil. nat., calefac. losa rad., total pesos 25.000.000, c|fac. Ver, Gúemes 935.

MARTINEZ: Residencia s|1.400 m2., pque., hall|ampl., liv. y com., escrit., coc., off., toil. p|ac., estar, etc. (detall. categoría y confo.). 33.000.000 pesos, c|facil. Muy residencial

Sensacionales Ofertas

v6

RAMOS MEJIA

Residencia de Excepc.

Hermoso y sólido chalet americano de 2 plantas edific. sobre fracción con 30 mts. de frente a la Av. de Mayo Nº 1397. En P|baja: Gran recepc., estudio, salón de estar, bño., coc. y antecoc. amplias. En altos: 3 dorm., bño. dep. de serv. y lav. Un bonito pque. con quincho, parrilla, coc. auxiliar hab. del cuidador y gje p|2 coches, complementan la belleza del chalet. Visítela. Hay cuidador permanente. VENDE:

GUILLERMO CITADINI

Av. de Mayo 2200. 621-1161

v5

FLORESTA

Petit-Hotel - Desocupado

CANALEJAS 4082

Hall, gran living, gran comedor, amplias dependencias. Parte alta: 3 dormitor. baño, teléfono. POSESION 35 %

65 % EN 50 CUOTAS

CON EL 15 % S|SALDO

Héctor Cárcano y Cía.

AV. DE MAYO 1365, 10º P.

38-2101, 37-0834

v6

BELGRANO y NUÑEZ

Para visitar hoy. Ofrecemos en venta, 6 hermosos amplios chalets y casas americanas de categoría. Dignas de ver. Desde $ 6.500.000 a $ 38.500.000, con amplias facilidades. Convenir hora de visita a:

R. A. FOLGER

Fco. Lacroze 2356 - 4º piso

(casi esq. Cabildo)

771-5854, 772-4529, 772-5109

v6

MARTINEZ

CHALET COLONIAL

Todo en P. Baja, 3000 m2. de pque., galer., hall de entr., liv. y com., sala, jdín. de invier., 5 dorm., 3 baños, off., coc., lav., caldera. CUERPO APARTE: gje. 2 coches, sala de jgos., 3 cuartos de serv., baño, gran arbol., pil. de natac., calef. automát., gas, teléfono. Oportunidad única en la zona residencial

O'Connor & Rospide

Propiedades

Av. Libertador 13.208, Martínez

792-8986-8293

TASACIONES SIN CARGO

v5

OLIVOS

CHALET ESTILO COLONIAL

ANTIG. 2 AÑOS

zona residencial, próximo quinta presidencial, sobre 466 mts. de terreno c|fte. de 12 mts. porch, hall de entrada, liv.-room, comed., toil., coc. comed. diario; altos: hall, 4 dorm., 2 baños., bcón., ampl. jdín. Pesos 15.000.000, con fac. a convenir.

TRUSCELLO S.C.A.

Maipú 3085 - Olivos

791-8966 - 795-3882

FLORES

SUNTUOSA RESIDENCIA

de lujosa construcción funcional y confort moderno con 500 m2 cub., en lote de 17,32x34. Consta: planta baja, entrada hall, recepción de 14x4,50, fumoir, bar chino, escrit., 3 dormit. c|placards forrados y encha-pados tipo muebles, 3 baños y toilet revestidos mármol, artefactos color, cocina 5 x 3,50, comed|diar., 2 hab|serv., garaje varios autos, parque, sótano, calefac y agua caliente automáticas a gas, teléf., timbres en todas partes con indicador, caja fuerte secreta. Planta alta: 2 dorm. al frente, gran balcón y baño, jav. y terraza de 300 m2. Ocas. única, T. $ 26.000.000 contado. 99-8801.

v6

ACASSUSO RESID.

MAGNIF. y moder. chal. categ. en excep. lote de 850 m2., hall ampl., recep., edor., jard. de invierno, 3 dor. c|vista s|jard., tel. Calef., gje., dep., herm. pque.

CHALET gr|ccateg. (7 años antig.), 4 dor., 2 baños, toil., escrit. Máximo confort y dem. conven.

VTE. LOPEZ

REGIO CHALET moder., inmej. ubi., hall, recep., edor., 3 dor., 2 baños, toil., gje., tel., depa., calef. central, lindo jardín. Visit. sáb. y dgo. Inf. Arenales 1051, Acassuso; 792-4446).

v6

OLIVOS

Muy resid., chalet 4 años antig., 2 plantas, ampl. recep., escrit., toil., play-room, 3 dorm., 2 bños., ampl. tza., office, moderna coc., lav., calef. central automática, pileta de natación, cochera, teléf., jdín., total pesos 23.000.000, c|fac.

EZCURRA PROPIEDADES

Acassuso 246 San Isidro

743-2623|1911|5655

MARTINEZ

Zona muy residencial, chalet estilo inglés, 1.100 m2. de terreno, liv. y com. muy amplios, coc. office, dep. serv.; planta alta: 5 dorm., 2 bños., calef. central a. petróleo, separado gje. c|atelier, cuarto y bño. de serv.; total $ 25.000.000 c|fac.

EZCURRA Propiedades

Acassuso 246 San Isidro

743-2623|1911|5655

Parque Chacabuco

esquina nueva, de categoría, jardín, garaje, living-comedor, 4 dormitorios, toilette, baños, dependencias servicio, gran terraza, lavadero cubierto, cochera amplia. Vendo urgente $ 6.500.000 y facilidades

INMOB. BAGNATO

Asamblea 928 923-3411

CHALET ZONA RESIDENCIAL

Vende dueño, 3 dormit., 2 baños, liv.-com., dependencias, teléf., cochera. ARCOS 4587. v6

ACASSUSO

Chalet de bajos, gr|recep., 3 dorm., 2 bños., jdín. 600 mts. Detalles confort. Visit. de 11-18

URQUIZA 389

Mas informes su DUEÑO

T. E. 792-4466 v6

ACASSUSO, residencial chalet, 2 plantas, amplia recepción, toilette, cocina americana, dependencia servicio, 3 dormitorios con placards, baño, jardín, piscina, calefacción, teléfono. $ 16.000.000 con facilidades. CAPPONI Y VARELA, Debenedetti 599, La Lucila. 791-6575. v6

ACASSUSO: Parque Aguirre, atractivo chalet: amplia recepción, 4 dormitorios (2 en planta baja), placards, 2 baños, jardín invierno, parque al fondo. Total $ 17.000.000 con facilidades. MODULO, Avenida Libertador 4004, La Lucila. 797-1129|1050.

ACASSUSO, Barrio Parque, amplio chalet, gran recepción, hall, 4 dormitorios, dependencias servicio, avadero tendedero, calefacción central automática, jardín. Nicolás Granada 654. 743-4740. v5

ACASSUSO residencial, edificio indicado para colegio, terreno 687 mts., teléfono, calefacción. Roque Sáenz Peña 749, visítelo. Facilidades a 3 años. BRAGA MENENDEZ. 795-7864|7887. v5

ACASSUSO. Casa residencial 1 planta, con pileta, living-comedor, 3 dormitorios, dependencias servicio, jardín, teléfono, etcétera. $ 5.500.000 contado y facilidades. RENT - A - HOUSE. 792-9969|6305.

ACASSUSO, chalet, zona residencial, 2 cuadras estación, living-comedor, 3 dormitorios, dependencias, jardín, garaje, total $ 12.500.000 con facilidades. Alem 123, San Isidro. 743-8516.

ACASSUSO, Sáenz Valiente 141. Casa 3 dormitorios, living-comedor, baño, cocina, jardín. $ 5.000.000. ALBERTO ZAOTTI, Santa Fe 744, Acassuso, 792-6149.

ACASSUSO, Visión Inmobiliaria. Santa Fe 2123, Martínez. 792-2978 v6

ACASSUSO, dueño, jardín, teléfono. Libertad. 80. v6

AVELLANEDA, casa categoría, metros Mitre, Saladillo 20. Lliteras: 207-8359. v8

BECCAR, a un paso estación, casa 270 m2. cubiertos, construcción 5 años, apta para profesional, clínica o familia: 4 dormitorios, living comedor, cochera, 2 teléfonos, calefacción central, entrada independiente, consultorio (3 ambientes amplios) vende médico con numerosa clientela. $ 11.000.000. 50% contado. 743-2074. v8

BECCAR, chalet en 1 planta, 10x30 metros, living comedor, 2 dormitorios, cocina amplia, baño calefacción Eskabe, lavadero cubierto, altillo, total $ 6.800.000, 50% contado, saldo 1 y 2 años, EZCURRA PROPIEDADES, Acassuso 246, San Isidro. 743-2623|1911|5655.

BECCAR, Florencio Varela 406, residencial chalet. Recepción, 2 dormitorios, placards, dependencias servicio, garaje, calefacción, teléfono, aire acondicionado, etc. $ 4.500.000 y facilidades.

BELGRANO "R". Avenida Incas. Casa moderna, luminosa. Toda planta baja, garaje, lindo jardín. Living y comedor, dos amplios dormitorios, muchos placards lustrados, parquet roble, cocina-baño completos, lavadero cubierto, habitación-baño servicio, terraza, etc. $ 12.000.000 con facilidades. HEINEN-DE LA TORRE. 73-2392, 76-7983, 73-6695. v5

BELGRANO

Arquitectura moderna. Casa 2 plantas. Hall, living y comedor, jardín invierno, toilette, cocina, office, garaje y jardín, 4 dormitorios, dependencias servicio, lavadero cubierto, terraza, teléfono, ¡Gran oportunidad! $ 7.700.000 — muchas facilidades. TORELLA Y CIA., Cuba 3014, T. E. 701-8486.

BELGRANO R. Avenida Melián número 2212, chalet inglés: living comedor, 4 dormitorios, escritorio, 2 baños, dependencias servicio, jardín, placards, 2 baños, jardín invierno, parque al fondo. Total $ 17.000.000 con facilidades. MODULO, Avenida Libertador 4004, La Lucila. 797-1129|1050.

BELGRANO, excelente propiedad antigua dos plantas; 15 ambientes, 400 m2., edificación terreno 12,10x43,30, frente estación Coghlan, Estomba 2650. Ideal colegio, hotel, clínica. Total $ 12.000.000. Vende dueño. Adquiera departamento 50 o|o valor. Sábado-domingo, Teléfono 51-5237. v6

BELGRANO: 2 cuadras Cabildo al 4300. Chalet chiche. Teléfono, jardín, garaje, 2 dormitorios, office, cocina grande, placards, baño completo, lavadero. Impecable. ANGIOLELLI S.R.L., El Cano 3258. 76-6619, 51-8491, y de 13-18 781-3213.

BELGRANO "R": Petit hotel gran categoría. Living y comedor, escritorio, toilette, 4 dormitorios, 2 baños, 2 piezas servicio, calefacción automática, garaje. Vende: D.I.F.A. 77-9924, 59-3527. v5

BELGRANO RESIDENCIAL

Petit hotel categoría, bien refaccionable, 15 ambientes en 3 plantas (400 m2.), terreno 12x26. PORTES PROPIEDADES. 72-9880 y 83-4802. v9

BELGRANO, Barrancas, 3 de Febrero 2260, magnífico chalet de bajos. (14 x 43). Apto vivienda. Colegio, jardín infantes. Sede social. Visitar 14-17 horas. LIBERMAN. 40-5079, 46-6910.

BELGRANO "R", casa categoría, living, comedor, 2 dormitorios, cocina, comedor diario, dependencia servicio, jardines, teléfono. Pesos 11.000.000 con facilid. 72-7882. v5

BELGRANO: Estomba 1540. Regio petit hotel, a estrenar, garaje, 2 coches. Ver 9.30-12 y 14-17. T. E. 91-3889. v6

BELGRANO: Arcos 1569, confortable Petit Hotel, recepción, 4 dormitorios, dependencias, jardín. Dueño: 73-5732. v6

BELGRANO R, vendo chalet gran categoría. Ver 14-18 horas. Avenida Melián 2176. v.6

BELLA VISTA: Magnífico chalet. (Terreno: 17,53 x 51). Living-comedor, 4 dormitorios, escritorio, dependencia servicio, office, teléfono, facilidades a 2 años. T. E. 40-5079, 46-6910.

BERNAL: Centro, 9 de Julio 370, chalet, living comedor, 2 dormitorios, cocina, dúplex, despensa, garaje, baño, habitación confortable con baño, construcción buena, jardín, terreno. Facilidades. Vende "HERCULES", Lehensohn 199, Bernal. v9

CABALLITO: Centenera 546, moderna, 8 años, garaje, 6 ambientes, calefacción, 2 baños, frente-interiores mármol, entrada servicio, teléfono, terraza, 130 m2. Dueño. Teléfono 90-7211. v6

CABALLITO: Emilio Mitre 300, petit hotel moderno, recepción, 3 dormitorios, 3 baños, garaje, sala estar, departamento servicio, parque, estado impecable. 90-3347.

CASA OCUPADA

Avenida San Juan 766 y Chacabuco, 12,12x59, desocupable. Pesos 3.500.000 y facilidades. 85-6200. v11

CASTELAR: Regio chalet en 2 plantas, 4 cuadras estación, recepción amplia, 3 dormitorios, escritorio, teléfono, garaje, calefacción, supergás, fondo, "Cuatro millones", saldo a convenir, "Febles". Teléfono 629-4227. v10

CASTELAR: Casa americana, comedor, 2 dormitorios, cocina y baño. Entrada coches. "Un millón doscientos" y saldo $ 40.000 por mes. Sin intereses. "Febles". T. E. 629-4227. Bartolomé Mitre 2470 v10

CASTELAR: Dueño vende chalet, living comedor, 3 dormitorios, dependencias, cochera, parque, teléfono. $ 6.700.000. 629-0582. v5

CASTELAR: Casa nueva, comedor, 2 dormitorios. "Ochocientos mil" y mensualidades. "Febles", Teléfono 629-4227. v10

COGHLAN, Melián 2976|78, oportunidad, hermosa casa en 2 plantas: recepción, 3 dormitorios, escritorio, terrazas, 2 dependencias, garaje, jardín. Acepto departamento en Belgrano parte pago. Ver sábado-domingo 14|17 horas. RICARDO A. FOLGER. 772-5109. v6

COLEGIALES, regio petit hotel, dos plantas, 2 cuadras estación; recepción amplia, 4 dormitorios, teléfono, garaje, jardín, terraza. Olleros 2976. Ver 13|18. 42-1100, 41-3874. v11

CONSTITUCION, casa planta baja en horizontal ideal profesional, hall, living - comedor, 2 dormitorios, dependencias de servicio, teléfono. Pesos 4.950.000, con facilidades. Chile 955. ESPIL & Cía. 49-6162.

CHILAVERT: frente estación, hermoso chalet 115 m2 Living-comedor 6,70x3,80, 2 amplios dormitorios, cocina, baño, w.c., lavadero. Total $ 4.800.000. Facilidades. ALDEA. José Hernández 14, Villa Ballester. 758-0709. v6

DUEÑO vende casa antigua, desocupada, buen estado, en 1er. piso, 14 ambientes, 420 m2 sup. cub., c|teléfono. Viamonte y Ayacucho. 4.500.000 y fac. 46-7924. Intermed. abstenerse. v5

FLORIDA, chalet categoría, 2 plantas, cerca Panamericana, living-comedor, 3 dormitorios, garaje, teléfono, amplio terreno. $ 4.000.000 y facilidades. Aldo Padilla 1367. Ver sábado y domingo 13-17 horas. WALTER GULLNER, 758-0365.

FLORIDA MITRE, Beiró 1626, casita 3 ambientes, fondo, teléfono. Total 4.200.000, facilidades 3 años. Visitas jueves y domingos 15-18

Propiedades
VENTA

PETIT HOTEL (dúplex), Agüero y Peña, espléndido, 4 dormitorios. T. E. 82-2853. v5

PUNTA CHICA, Ibáñez 255, media cuadra de Libertador, chalet 3 dormitorios, living-comedor, amplias dependencias de servicio, calefacción, teléfono, jardín. $ 3.800.000. Concretar hora de visita. ALBERTO ZANOTTI. Santa Fe 744, Acassuso. 792-6149.

RAMOS MEJIA

Espléndida casa a tres cuadras de la estación, jardín, hall, porch, living-comedor, 4 dormitorios, 2 baños y toilette, dependencias de servicio, cocina, patio, teléfono. Juan Chassaing 188, Ramos Mejía. GONZALEZ MARINO Y CIA. S. A. Teléfono 73-2137 y 658-6576. v6

RAMOS MEJIA, chalet, 2 plantas, y comedor, 3-4 dormitorios, baño, toilette, cocina americana, dependencias, garaje 2 autos, amplio jardín, $ 5.500.000, contado, saldo apto crédito Banco Provincia, sobre Lambaré, 743-8879. v6

RAMOS MEJIA, dueño vende. ¡Urgente! Mármol 1330, ¡extraordinaria residencia! Apta para 2 familias, sanatorio, escuela, cubiertos 300 m2, terreno 830 metros, entrada varios coches. v6

SAAVEDRA, Roque Pérez 4556, casa para 2 familias. En Planta Baja: living-comedor, 2 dormitorios, baño, cocina, lavadero, teléfono, jardín. En Planta Alta: living-comedor, 2 dormitorios, terraza. Con facilidades. Ver sábado-domingo 14.30 a 17.30 horas. WALTER GULLNER. 73-3233, 40-0209.

SAN ISIDRO: Barrio Parque. Lindísimo chalet nuevo en una planta, buen jardín, parrilla. Hall, living, chimenea, toilette, baño, tres dormitorios, amplios placards, breakfast, cocina, lavadero, dependencias, garaje, teléfono. Impecable, pesos 10.000.000 con facilidades. HEINEN-DE LA TORRE. 73-2392, 36-7833, 73-6695. v5

SAN ISIDRO, chalet sin estrenar, zona residencial, 2 plantas, living y comedor, amplia cocina, toilette, dependencias servicio, garaje 2 coches, alero, jardín; planta alta: 3 dormitorios, 2 baños, terraza, calefacción automática, gas natural, detalles construcción. $ 17.000.000 con facilidades RUSH PROPIEDADES. Espora 953, Acassuso. 792-3443. v6

SAN ISIDRO
Céntrico. Próximo a Colegios y Estación. Chalet muy bonito, teléfono, calefacción, gas natural, amplio living comedor, cocina americana, jardín de invierno, dependencias, cochera. 3 dormitorios en altos y 2 baños: $ 9.500.000, con facilidades. ALCACER MACKINLAY Propiedades, 743-0270. v6

SAN ISIDRO
Estanislao Díaz 517, muy bonito, chalet en planta baja, recepción, 3 dormitorios, dependencia servicio, teléfono, jardín. $ 9.500.000, con facilidades. Visitar 14.30-18 horas. ALCACER MACKINLAY. Libertador 16300, San Isidro. 743-0270|1101. v6

SAN ISIDRO, residencial, céntrico, oportunidad única. $ 3.600.000 con facilidades: jardín, living-comedor, 2 dormitorios, cocina, baño, lavadero, baño servicio, patio, teléfono, portero eléctrico, gastos ínfimos. QUIROGA ALVARADO. Teléfono 743-0136|6280. v6

SAN ISIDRO LOMAS, chalet, living-comedor, 2 dormitorios, baño, cocina, comedor diario, dependencias servicio, amplio parque, 944 m2. $ 4.500.000, y facilidades. Caffarata y Etcheverry. 791-9891.

SAN ISIDRO, chalet 2 dormitorios, living-comedor, baño, cocina, habitación y baño servicio, teléfono, con facilidades. 25 de Mayo 154. No 2. Visitar sábado y domingo de 14 a 18 horas.

SAN ISIDRO, Barrio Parque: Planta Baja. 3 dormitorios, dependencias, calefacción, gas, cloacas, teléfono. Total $ 10.500.000, con facilidades. PASTOR. 743-3990|1324.

SAN ISIDRO, Visión Inmobiliaria. Santa Fe 2123, Martínez. Teléfono 792-2978. v6

SAN ISIDRO, centro: casita, 2 dormitorios, living, teléfono, jardín. $ 4.000.000. 743-2184.

VICENTE LOPEZ: Zona Residencial. 1 cuadra avenida Libertador al 400, por Segurola 420. Moderno chalet de gran categoría. Planta baja: Garaje, amplio living-comedor, jardín invierno, cuarto de estudio, toilette, cocina, comedor diario, habitación y baño servicio, fondo libre. Altos: Hall, 3 dormitorios al frente, con balcón, baño instalado, teléfono. Superficie cubierta 250 m2. Total $ 16.500.000, con amplias facilidades. Visite directamente. Mayores informes: 45-0251, 45-0256 y 40-1857. H. y J. BUONTEMPO. v5

VICENTE LOPEZ: Zona Residencial. Una cuadra Avenida Maipú 1300. Chalet horizontal Living-comedor, 2 amplios dormitorios, con placards, amplia cocina funcional, baño con placard, dependencias servicio, pequeño jardín, amplio patio, tendedero privado, teléfono, lavadero. Oportunidad. $ 5.200.000, con facilidades. PAMPAL. Sábado y domingo. 795-2749 y 797-5326. Y lunes a viernes: 37-2612. v6

VICENTE LOPEZ: 5 de Julio 717, chalet de extraordinaria calidad, hall, amplia recepción, office, cómoda cocina, 1-2 dormitorios, baño, toilette, dependencias, garaje, calefacción, losa radiante, pisos roble Eslavonia, profusión placards, teléfono. Total $ 12.000.000 con facilidades. Visitar sábado y domingo, 10 a 12 y 15 a 18.30 hs.

VICENTE LOPEZ: Residencial chalet, Vergara 979|985, ideal 2 familias o profesional, recepción, comedor diario, 3 dormitorios, baño, toilette, garaje. Al fondo chalet: comedor, 1 dormitorio, baño, cocina, teléfono, jardín. Total $ 9.000.000, con facilidades. Visitar sábado y domingo 10 a 12 y 15 a 18 horas.

VICENTE LOPEZ residencial, una cuadra estación, J. Penna 914. Petit hotel, gran recepción, garaje, dependencias, jardín. Altos: 3 dormitorios, superficie cubierta 300 m2. Barato. Total $ 14.000.000, mitad facilidades. Visite hoy|mañana, 15-17. 34-1183. v5

VICENTE LOPEZ, casa antigua para arreglar o demoler, comedor, 3 dormitorios, teléfono, lote 10x33 metros, 2 cuadras estación, pesos 7.000.000 con facilidades. H. R. PERALES, Libertador 1188, Vicente López. 795-5374. v6

VICENTE LOPEZ: Residencial, Vergara 1379, chalet 1 planta, living-comedor, 2-3 dormitorios, dependencias, teléfono, garaje, jardín. Total 8.500.000, con facilidades. Visitar sábado y domingo de 10-12 y 15-18.30 horas.

VICENTE LOPEZ, 3 cuadras Maipú, puente Saavedra, chalet ideal para dos familias, edificado 188 metros2, construcción muy buena. Tratar: Adolfo Alsina 1635, de 14 a 18 horas. v6

VICENTE LOPEZ, Gilemes 1326, living comedor, 2 dormitorios, 2 baños, garaje, dependencias servicio, jardín, teléfono. MODULO, Avenida Libertador 4004, La Lucila, teléfonos 797-1129|1050. v6

VICENTE LOPEZ: Chalet 3 dormitorios, living comedor, comedor diario, cuarto juegos, teléfono, jardín. 792-2434. v5

LA NACION
Precio del ejemplar
Lunes a sábados ..... $ 20.—
Domingos ..... ,, 30.—
RENUEVE LA SUSCRIPCION
A los lectores que reciben el ejemplar por correo y cuyas suscripciones vencieron el 30 de septiembre les recordamos la conveniencia de renovarlas con la anticipación suficiente para seguir recibiendo el diario sin interrupción alguna.
* *TARIFAS:*
Interior
América y España
3 meses ..... $ 1.800.—
6 meses ..... ,, 3.600.—
1 año ..... ,, 7.020.—
Edición dominical exclusivamente
6 meses ..... $ 780.—
1 año ..... ,, 1.560.—
Demás países
3 meses ..... $ 4.200.—
6 meses ..... ,, 8.400.—
1 año ..... ,, 16.800.—
Edición dominical exclusivamente
6 meses ..... $ 1.800.—
1 año ..... ,, 3.600.—
Rigen únicamente para las suscripciones atendidas por correo desde la Administración. Giros y correspondencia a nombre de S. A. La Nación, Cas. de Correo 773
Edición Aérea Internacional
Una selección de la semana (aparece los lunes)
Suscripciones al exterior exclusivamente. Consultar tarifas de los distintos países en el Departamento de Circulación, de lunes a viernes de 12 a 18.30
Florida 337|47
Teléf. 49-7201 y 40-4081

VICENTE LOPEZ: Chalet 2 plantas, living-comedor, escritorio, 4 dormitorios, calefacción, teléfono. $ 9.500.000, con facilidades. Segurola 415, de 10-12 y 15-18 horas. PASTOR. 743-3990|1324. v6

VICENTE LOPEZ, residencial. Living comedor, 3 dormitorios, garaje, teléfono $ 6.500.000, con facilidades. ADMINISTRACION PARANA, Santa Fe 2724, Martínez.

VICENTE LOPEZ: Hipólito Yrigoyen 1220. Hermoso chalet. Living, 3 dormitorios, comedor, escritorio, garaje, jardín, teléfono.

VICENTE LOPEZ a San Isidro, chalets dos-tres dormitorios. 792-2228.

VILLA CRESPO: Magnífica propiedad Julián Alvarez, 1 cuadra avenida Córdoba. Hall, living-comedor, 3 dormitorios, dependencia servicio. Teléfono. 40-5079, 46-6910.

VILLA URQUIZA
Avenidas Triunvirato y Congreso 5165. Regio chalet 2 plantas: hall, living-room, comedor, 5 dormitorios y amplias dependencias, teléfono. Total $ 8.500.000. Ver 14|17. v6

VILLA URQUIZA residencial, muy amplia, ideal familia numerosa, hotel, clínica, colegio, horizontal. BAZZI. 52-5118. v6

COMPRA

EZCURRA
PROPIEDADES
SOLICITA EN VENTA
Urgente, Martínez, Acassuso, residencial chalet, ampl, recep., 3 dorm., 2 baños., coc. ampl., jdín., dep. serv., hasta pesos 25.000.000
DIRIGIRSE A:
Acassuso 246 San Isidro
743-2623|1911|5655 v6

A dueño compro o alquilo chalet 3 dormitorios, teléfono, garaje, dependencias. 792-2228.

A dueño compro casa contado. Teléfono 72-2797. v31

CASAS ANTIGUAS
Compro, ocupadas, desocupadas. Teléfono 85-3218. v9

COMPASIA ALEMANA de Propiedades garantiza vender su chalet. 795-5148, 797-6826, 35-2599, 35-1065. v11

EMPRESA Inmobiliaria extranjera busca casa, chalet, petit hotel, únicamente zonas residenciales de Belgrano, Palermo, Zona Norte, Vicente López a Beccar: amplia recepción, 3-4 dormitorios, dependencia, garaje, jardín. RICARDO A. FOLGER. T. E. 771-5854, 772-4529 y 772-5109. v11

FAMILIA norteamericana busca comprar chalet zona Olivos - Beccar. Intermediarios abstenerse. Teléfono 797-7088. v24

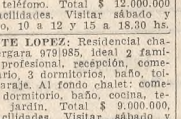

VENTA

VILLALONGA NAZAR
QUIROGA OLMOS
AV. DEL LIBERTADOR 15345 ACASSUSO 743-3736

LOMAS DE SAN ISIDRO
LOTE ARBOLADO DE 1054 m2.
TERRERO entre BILLINGHURST y BERGALLO
LOTE ARBOLADO DE 1005 m2.
TERRERO entre BILLINGHURST y BERGALLO
LOTE DE 1000 m2.
Avda. MARQUEZ entre ALTO PERU y ZAPIOLA
2 LOTES CONTIGUOS DE 872 m2. C/U.
CLARK entre DIEGO PALMA y CHUBUT
LOTE DE 603 m2.
Avda. MARQUEZ entre BILLINGHURST y BERGALLO
LOTE DE 579 m2.
BERGALLO entre TERRERO y LAPIDA

ACASSUSO
LOTE DE 1006 m2.
PERU esquina ESPORA - PUEDE SUBDIVIDIRSE
LOTE DE 780 m2.
CON TELEFONO, LOPEZ Y PLANES entre LIBERTADOR y OLEGARIO ANDRADE

MARTINEZ
LOTE DE 478 m2.
ARISTOBULO DEL VALLE entre QUINTANA y JOSE C. PAZ v5

TERRENO JARDIN
ZONA RESIDENCIAL
SANTA ROSA 2353
Florida (F.G.B.M.), 11,55 por 47,50. 11.000 m., contado directamente. Santa Rosa 2309, Florida. 791-4746 v6

Golf Club Argentino
COUNTRY CLUB
Vendo particularmente lote de 800 m2, orientación N.E. a 1 cuadra Club House y a ½ cuadra calle entrada. — 743-2703. v5

PUEYRREDON y CORDOBA
300m2. UNICA OPORTUNIDAD
PROPIETARIO VENDE
208-5570 v5

BELGRANO
ZONA RESIDENCIAL
1200 m2., valiosísima demolición a interesado directo, vendo. Llamar únicamente 10-15 hs. 90-9880 v6

A baldío: 500 metros, Talcahuano 1271, facilidades 2 años. ABAD, 34-8176. v7

A Banfield-Barrio Parque, 4 cuadras estación, 1 avenida. Regio lote 8,66x47. Vendo urgente, poco contado y facilidades. 242-1728.

ACASSUSO, Tres lotes frente a J. C. Paz y Perú. Excelentes medidas. Muy en precio. CONSTANTINI Propiedades. BELL INMOBILIARIA S. A.F. Rivadavia 154, San Isidro. 743-1247, 743-2924.

ACASSUSO, Fernández Espiro al 600 (hay cartel). 300 metros de parque, $ 5.500.000 con facilidades a 2 años. LOPEZ ROSENDE, Teléfono 743-5300. v6

ALMAGRO: Medrano 1029, casi Córdoba, 3er. piso, externo con balcón, living-comedor, 3 dormitorios, dependencias servicio, lavadero, servicios individuales, $ 3.300.000 y facilidades. COINSA. 48-0289. v5

ALMAGRO, Sarmiento y Pringles, casa demolición, 8,66x15, 4.000.000 pesos. Posesión y amplias facilidades. 89-2395. v6

AVENIDA CORRIENTES - PRINGLES, a 2 cuadras, regia esquina 12,60x17,05. $ 3.900.000 y facilidades. 89-6703. v5

AVENIDA ENTRE RIOS, por Chile 1880: 8,66x35, con demolición y teléfono. v11

AVENIDA PARRAL, por Galicia 426, 13x16, con teléfono. Total pesos 5.750.000. 740-0948. v9

AVENIDA SAN JUAN Y CASTRO: Esquina, con demolición, desocupado, superficie 300 m2. Hay facilidades. COINSA. 48-0289. v6

BALDIOS: Once y Almagro, Urgente. 44-8547. v6

BECCAR: Ayacucho entre Libertador y la estación, 300 metros. ORTIZ PACHECO, 795-9198 y 797-7026 v6

BELGRANO: Terreno con demolición 7.80 x 26 metros, pasos Cabildo 100, Concepción Arenal 2481. Precio $ 4.000.000 y facilidades. v6

BELGRANO: Virrey Loreto-Luis María Campos. 246 m2. $9.1413. Dueño.

INVERSIONISTA compra a dueño, sin intermediarios, casa ocupada o desocupada en Capital Federal. T.E. 49-1410 y 45-9021. v31

OCUPADA, desocupada, compra casa contado. 86-2943. v6

PARA nuestra innumerable clientela, en su mayoría extranjera, necesitamos chalets y terrenos en venta sólo en las zonas más residenciales, desde Vicente López a San Isidro. ORTIZ PACHECO, T. E. 795-9198 y 797-7026. v6

VILLALONGA NAZAR - QUIROGA OLMOS vende su propiedad desde Vicente López a Punta Chica. Tasaciones sin cargo: Informese en Av. del Libertador 15345, Acassuso. 743-3736. v7

COMPRA

CAMPOS PCIA. BS. AIRES
Hasta 450 km. Capital, tenemos compradores, aceptamos ofrecimientos para ventas, directo de sus dueños únicamente. Reserva absoluta. Responsabilidad. Dirigirse a: C. Correo 92, Suc. 3, Bs. As. v11

COMPRAMOS 200 hectáreas hasta City Bell. Pago contado. Casilla Correo 2628.

VENTA

CORONEL DORREGO, 1500 hectáreas, 50% agrícolas, pasturas, mejoras. PATAGONIA, 34-9790.

ENTRE RIOS: 141 hectáreas con mejoras. 758-0333. v5

EXCEPCIONAL campo 30.000 Más. vendo norte de Córdoba, total o fraccionado, abundante agua, pasto, mejoras. Y en departamento Río Primero (Córdoba), 1000 Más, recomendables. Tratar: Martiradonna, Caseros 222, Tel. 31829, Córdoba. v9

FLOR de campo, vendo 1500 hects. en la mejor zona de San Luis. La Petra. Tratar: San Alberto, Caseros 222, Tel. 31829, Córdoba. v9

JOSE C. PAZ: 70 hectáreas flor, especial quintas o floricultores. A 1.000 metros ruta 197, quinta 1 hectárea. Con mejoras. Luz, fuerza motriz, especial loteo sogre Gaona, 657-2140 v5

1415 HECTAREAS - PCIA. Sta. FE A 15 km. Ambrosetti y 5 km. ruta asfaltada, alambrados perimetrales, 2 molinos. Vendo por razones de salud. Precio $ 16.000 la hectárea, con facilidades. Dirigirse a: C. Correo 92, Suc. 3, Bs. As. v11

340 HECTAR. - PCIA. CORDOBA Cerca estación El Tío, FCGB. Con mejoras. Gran oportunidad. Precio $ 26.000 la hectárea, con facilidades. Dirigirse a: C. Correo 92, Suc. 3, Bs. As. v11

PANAMERICANA, sobre ruta, fracciones en Don Torcuato, Pacheco, Garín, Ingeniero Maschwitz y Escobar, facilidades. Recibimos fracciones y terrenos. Tasas sin cargo. ELIAS, ATILIO Y CIA. Avenida Mitre 791. Florida. 740-2728|9210.

PANAMERICANA, Dos cuadras estación Garín. Dueño, al costo. TE 73-3221.

PANAMAR, golf, 1250 m2. Grandes facilidades. 772-7594.

PUNTA CHICA, Residencial. Lamusse, de Libertador al río. Espléndido lote arbolado, superficie 500m2. Oportunidad. COSTANTINI Propiedades. BELL INMOBILIARIA SAF. Rivadavia 154, San Isidro. 743-1247, 743-2924.

PUNTA CHICA: Libertador al río, 2 lotes, 500 m2, sobre futura avenida, parquizado. 743-2753. v5

SAN ISIDRO, Barrio Parque Atalaya. Excepcional lote 35x35, muy próximo al club. Contado 1.875.000 pesos y facilidades. COSTANTINI Propiedades. BELL INMOBILIARIA SAF. Rivadavia 154, San Isidro. 743-1247, 743-2924.

SAN ISIDRO, avenida Libertador 17.172. (hay cartel), 755 metros, con frente 17,32 metros, muy barato. $ 6.650.000 con facilidades a 2 años. G. LOPEZ ROSENDE. Teléfono 743-5300. v5

SAN ISIDRO, Nicolás Avellaneda (altura 1500). Lote 10x37 metros, muy en precio. CONSTANTINI Propiedades, BELL INMOBILIARIA S. A.F. Rivadavia 154, San Isidro. 743-1247, 743-2924.

VICENTE LOPEZ: 2 excepcionales fracciones de 800 metros juntas o separadas. Ruca 1200, ORTIZ PACHECO, 795-9198, 797-7026. v6

VICENTE LOPEZ, 25 de Mayo entre Lapridá y Adolfo Alsina. 8,66x46, total $ 7.000.000. SCHMIDT, T. T. 35-0953|7028.

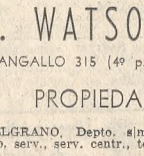

SE OFRECE

C. WATSON & Co. S.R.L.
CANGALLO 315 (4º p.) 33-8187|88

PROPIEDADES EN ALQUILER

BELGRANO, Depto. s|muebs, liv.-com., 2 d., baño., coc., dep. serv., serv. centr., teléf., $ 65.000. O'Higgins 2244, 3º, "O"

BELGRANO, dúplex, vista jard., s|mueb., liv. y com., 3 d., dep. serv., teléf. $ 80.000. Ver portero, V. del Pino 2446.

BELGRANO, Depto. s|mueb., liv. y com., 2 d., bño., coc., balcón. $ 40.000. Blanco Encalada 3470, 5º "A"

PALERMO, Depto. amueb., hall, liv.-com., dorm., bño., coc., teléf., serv. centr., $ 55.000. Av. Libert. 4880, 6º, Nº 19.

SAN ISIDRO C, Casa s|mueb., liv.-com., 2 d., terraza, jard., etcétera. $ 35.000

Ver hoy y mañana, 10-12 y 14-17 hs.

PROPIEDAD EN VENTA

LA LUCILA, Chalet atractivo, liv. y com., 2 d., 2 bños., coc. ampl., dep. serv., jard., gje., teléf. $ 11.000.000, cfac.

LUJOSO PISO
BARRANCAS BELGRANO
Frente a la misma plaza
Edificio de mucha categoría (1966), amuebl. con exquisito gusto, muy prolijo y confortable. Todo muy amplio. Notable terraza con hermosa vista al río. Gran hall, living y comedor, 2 dormit., pza. serv., cochera. Teléfono. $ 130.000. Zavalía 2086 9º. Visit.: 14-18 hs.
ADECA
32-3230, 31-9929-3688-9314 v7

DEPARTAMENTO
BELGRANO "R"
Av. DE LOS INCAS 3295
Torre 10º, magníf. vista a jardines y río. Lujosam. amuebl., gran recep., 2 dorm., escrit., ampl. coc., dep. de serv., cochera, balc., tza., chimenea, 2 baños, helad., lavarropas, sec. de ropa, aire acondic. Llaves en portería.
88-7819|4270 v6

BRONDSTED DUPRAT
HOLMGREN
Av. Maipú 2263, Olivos. 797-2700 795-8484. - Suc. Manzone 899, Acassuso, 792-9190.
OLIVOS: res. chal. una planta, hall, ampl. liv|com., 3 dorm. c. plac., dep|serv., gje., teléf., calefac., ampl. jard., $ 110.000 Vte. LOPEZ: res. chal. 2 plantas, living, recep., 3 dorm., bñ., toil., dep|serv., gje., teléf., cal. cent., apl. jd., etc. $ 120.000. CAPITAL: Mármol 191, p|ba. "D", depto. estr., a|u calle, ampl. liv|comed., 2 dorm., bñ., coc., calef., etc., $ 30.000. Vis. 8-13 y 15-20. Llav. porter. v6

A MEDAWAR
DEMARIA y DARRAGUEIRA, vista a jardín. Ampl. recep., 2 dorm., placards, gr|coc., 2 bños., dep. serv., teléf., cochera, baulera indiv. Totalm. amueblados. GUEMES y GURRUCHAGA, 1 c|subte Santa Fe, contrafrente, a estrenar. Liv. com., 1 dorm., baño, cocina, lavadero, balcón, AVDA PUEYRREDON y VIAMONTE. 1 ampl. amb., muy luminoso, coc. compl., y baño, c|muebles
AVDA. CANNING y AGUIRRE, 59 piso, fte., Liv. com., 2 dorm., ampl. plac., 2 bños., coc. completa, dep. serv., con muebles.
T. E. 773-1626

JUNCAL y SUIPACHA
EN EDIFICIO
DE CATEGORIA
Piso 13º, a la calle, con vista al río, departamento de living y comedor, escritorio, 4 dormitorios, 2 baños con piso de mármol, toilette de recepción, office, cocina, habitaciones de servicio, garaje. Informes y concertación de visitas
JUNCAL 1945 - P.B. A

QUINTANA 49
CON GARAJE
A estrenar, 9º piso, a la calle. Living-comed., 3 dormitor., 2 baños, completos, cocina y com. diario, dependi. servicio, garaje individual y bañera. ALQUILA: Washington Guzmán y Cía.
R. Peña 522. 46-2456, 45-9257 v6

BARRIO NORTE
Montevideo 1951, 6º A
2 AMB. A ESTRENAR
Depto. externo, liv.-com., 1 dorm., bño., coc. compl., serv. centr., gr|categ.
ALQUILER $ 55.000
Muy lindo piso. En buen edificio. (1964); muy prolijo. Teléfono. Hall, gr. liv.-com., 2 dormit., baño y toil., pza. serv. Buenos plaz., serv. cirales. Asc. y paller de serv., paller privado. Santa Fe 3519, 8º B. 2o. asc. Esc. J. Alvarez. Ver: 13-17 hs.
ADECA
32-3230, 31-9929-9314 v6

VICENTE LOPEZ, sobre Libertador, con casa antigua, excelente terreno. 792-2228.

COMPRA

V. LOPEZ-OLIVOS
URGENTE
Cpro. lote en zona residencial, únicamente entre las avenida Maipú y Libertador Gral. San Martín, con frente mín. mínimo de 13 mts. y 30 mts. de fondo. PAGO AL CONTADO. CONTESTO EN EL DIA. 795-9118. v6

A Caballito, Almagro, Flores. Confíe la venta de su terreno a la organización más importante de la zona. Venta al contado. Toselli Fuentes, 90-6377|7931|7135. v7

A dueño compro esquina, contado. 72-2797. v31

AL CONTADO. Financiado vendemos. Buscamos en Belgrano para torre u horizontal. En Vicente López, Olivos, Martínez, para residencias. Pida nuestro asesoramiento sin compromiso. COMPAÑIA DEL CAR. Sección Inmobiliaria. 740-2076. v6

EMPRESA inmobiliaria extranjera busca terrenos bien ubicados. Centro, Barrio Norte, Palermo y Belgrano. Medida ideal para construcción horizontal. RICARDO A. FOLGER. T. E. 771-5854, 772-4529 y 772-5109. v11

FLORESTA, norte. Morón 3979, espléndido terreno 17,32 por 51 metros. Indicado garaje. Con facilidades. BRAGA MENENDEZ. Teléfonos 795-7864|7887. v5

SAN ISIDRO, en Barrio Parque Jockey Club, Las Lomas y Zona Acceso Norte Ruta Panamericana, tenemos numerosos pedidos comprando lotes y fracciones Tomamos órdenes de venta exclusivamente con autorización escrita, mínimo 90 días. Administración M. A. Otto ne. 743-8922. Formosa 47, San Isidro. v5

SE OFRECE

C. WATSON & Co. S.R.L.
CANGALLO 315 (4º p.) 33-8187|88

PROPIEDADES EN ALQUILER

BELGRANO, Depto. s|mueb., liv.-com., 2 d., baño., coc., dep. serv., serv. centr., teléf., $ 65.000. O'Higgins 2244, 3º, "O"

BELGRANO, dúplex, vista jard., s|mueb., liv. y com., 3 d., dep. serv., teléf. $ 80.000. Ver portero, V. del Pino 2446.

BELGRANO, Depto. s|mueb., liv. y com., 2 d., bño., coc., balcón. $ 40.000. Blanco Encalada 3470, 5º "A"

PALERMO, Depto. amueb., hall, liv.-com., dorm., bño., coc., teléf., serv. centr., $ 55.000. Av. Libert. 4880, 6º, Nº 19.

SAN ISIDRO C, Casa s|mueb., liv.-com., 2 d., terraza, jard., etcétera. $ 35.000

Ver hoy y mañana, 10-12 y 14-17 hs.

PROPIEDAD EN VENTA

LA LUCILA, Chalet atractivo, liv. y com., 2 d., 2 bños., coc. ampl., dep. serv., jard., gje., teléf. $ 11.000.000, cfac.

LUJOSO PISO
BARRANCAS BELGRANO
Frente a la misma plaza
Edificio de mucha categoría (1966), amuebl. con exquisito gusto, muy prolijo y confortable. Todo muy amplio. Notable terraza con hermosa vista al río. Gran hall, living y comedor, 2 dormit., pza. serv., cochera. Teléfono. $ 130.000. Zavalía 2086 9º. Visit.: 14-18 hs.
ADECA
32-3230, 31-9929-3688-9314 v7

DEPARTAMENTO
BELGRANO "R"
Av. DE LOS INCAS 3295
Torre 10º, magníf. vista a jardines y río. Lujosam. amuebl., gran recep., 2 dorm., escrit., ampl. coc., dep. de serv., cochera, balc., tza., chimenea, 2 baños, helad., lavarropas, sec. de ropa, aire acondic. Llaves en portería.
88-7819|4270 v6

BRONDSTED DUPRAT
HOLMGREN
Av. Maipú 2263, Olivos. 797-2700 795-8484. - Suc. Manzone 899, Acassuso, 792-9190.
OLIVOS: res. chal. una planta, hall, ampl. liv|com., 3 dorm. c. plac., dep|serv., gje., teléf., calefac., ampl. jard., $ 110.000 Vte. LOPEZ: res. chal. 2 plantas, living, recep., 3 dorm., bñ., toil., dep|serv., gje., teléf., cal. cent., apl. jd., etc. $ 120.000. CAPITAL: Mármol 191, p|ba. "D", depto. estr., a|u calle, ampl. liv|comed., 2 dorm., bñ., coc., calef., etc., $ 30.000. Vis. 8-13 y 15-20. Llav. porter. v6

A MEDAWAR
DEMARIA y DARRAGUEIRA, vista a jardín. Ampl. recep., 2 dorm., placards, gr|coc., 2 bños., dep. serv., teléf., cochera, baulera indiv. Totalm. amueblados. GUEMES y GURRUCHAGA, 1 c|subte Santa Fe, contrafrente, a estrenar. Liv. com., 1 dorm., baño, cocina, lavadero, balcón, AVDA PUEYRREDON y VIAMONTE. 1 ampl. amb., muy luminoso, coc. compl., y baño, c|muebles
AVDA. CANNING y AGUIRRE, 59 piso, fte., Liv. com., 2 dorm., ampl. plac., 2 bños., coc. completa, dep. serv., con muebles.
T. E. 773-1626

JUNCAL y SUIPACHA
EN EDIFICIO
DE CATEGORIA
Piso 13º, a la calle, con vista al río, departamento de living y comedor, escritorio, 4 dormitorios, 2 baños con piso de mármol, toilette de recepción, office, cocina, habitaciones de servicio, garaje. Informes y concertación de visitas
JUNCAL 1945 - P.B. A

QUINTANA 49
CON GARAJE
A estrenar, 9º piso, a la calle. Living-comed., 3 dormitor., 2 baños, completos, cocina y com. diario, dependi. servicio, garaje individual y bañera. ALQUILA: Washington Guzmán y Cía.
R. Peña 522. 46-2456, 45-9257 v6

BARRIO NORTE
Montevideo 1951, 6º A
2 AMB. A ESTRENAR
Depto. externo, liv.-com., 1 dorm., bño., coc. compl., serv. centr., gr|categ.
ALQUILER $ 55.000
Muy lindo piso. En buen edificio. (1964); muy prolijo. Teléfono. Hall, gr. liv.-com., 2 dormit., baño y toil., pza. serv. Buenos plaz., serv. cirales. Asc. y paller de serv., paller privado. Santa Fe 3519, 8º B. 2o. asc. Esc. J. Alvarez. Ver: 13-17 hs.
ADECA
32-3230, 31-9929-9314 v6

BELGRANO...
Amenábar 1922
DEPTO. a estrenar, de mucha categ. Liv-com., dorm. con ampl. plac., baño., ampl|coc., offics, con comidario inst. $ 34.000. ADEMAS, 1 depto. a estr. en planta baja, de 2 amb. dividido con una puerta corrediza, con cocina y baño compl. y patio. $ 30.000. Visitar en el edificio o llamar: 35-7124-7592 10-18 hs. NO SE COBRA COMISION v6

AV. LAS HERAS 1975
PISO 3º, "A"
ALQUILER $ 82.000
Piso gran categ., paller indiv., liv.-comed., 2-3 dorm., baño principal y toilette, gran coc., dep. serv., lavad., serv. centr., gran balcón. 41-7589. Llaves portería. No se aceptan intermediarios v6

ALQUILER $ 32.000
A estr., lindo depto., amplio, hall, liv-com. y 1 dorm., gran balcón, losa radiante. Melo 3056-S-G. (2º asc.) (casi Coronel Díaz). Ver: 14-18 hs.
ADECA
32-3230, 31-9929-9314 v7

BOTANICO $ 30.000
LIV-COMED. y DORMIT.
LIBERTADOR y SALGUERO, a 1 cuadr. Extraordinario y luminoso dpto. de gran categ. A estrenar. Liv. com., 5,50x3,50 y dorm. Gran placard, cocina y baño compl. Lavad. cub.
49-5051 y 46-3501

ALQUILER $ 30.000
Depto. mod., todo al frente. Hall, gran liv.-com. y 1 dorm., frig. Gliemes 4537-3-V. 44-8911, c. Plaza Italia). Ver 14-18 horas
ADECA
32-3230, 31-9929-9314 v.6

BELGRANO "R"
A ESTRENAR
Depto. confortable. Liv.-com., 1 dorm., lavadero, balcón. Superí 2135, esq. Juramento 392-5891, 9163, 7844 v6

HURLINGHAM
Muñoz Maines de Asensio
Río Colorado 377 — 655-0303
Chalets en alquiler por año o temporada.

CENTRO
2 dorm., liv., hall, office, coc., dep., piso alto. Reconquista 574. Ctto. 1½ año y opción. $ 48.000 mensuales
Soto Acebal - 32-6469, 72-8964

A ONCE
Corrientes y Pueyrredón, casa antigua en 1er. piso, 18 habitaciones y dependencias, ideal clínica, instituto, enseñanza
MEDAWAR - 773-1626

R. Peña y Córdoba
fte., teléf., recepc., 3 dormit., profesional, vvda. Muy bueno CATEGO — 71-3574 v6

A A A Melo y Callao, 1 ambiente, categoría. 84-7424, 82-8129, v7

A A Avenida Santa Fe 3329; 3º C, sobre Subte Bulnes, con teléfono y placard, 1 ambiente divisible, servicios centrales. Ver: 10-12 y 16-18 horas.

A A Salguero-Santa Fe, sobre subte, gran categoría, amplio living comedor, 2 dormitorios, con balcón calle, dependencias servicio, lavadero, teléfono, superficie 130 metros, total $ 6.900.000, facilidades 2 años. 42-0789.

A alquilo sin intermediarios. Primera Junta, metros subte. Departamento categoría. 3 dormitorios, living comedor, dependencias servicio, con teléfono. Juan B. Alberdi 872 (portería), v5

A Alquilo. Salguero 1983, planta baja "A". Externo. 3 ambientes, dependencias servicio, patio, teléfono. $ 40.000. Regalado. Ver hoy y mañana 12-17 horas. ALPERSON. 46-7713. v6

A Alquilo: República de la India-Las Heras. Living-comedor dormitorio, amplia cocina, $ 28.000. Teléfonos 35-2971-3784. v.5

A alquilo, $ 28.000 mensuales, 2 ambientes, categoría. Malabia 3254 6º "28". Sábado, 15-18. WALTER STERN.

A Avenida La Plata 1374, piso 10 departamento "2", hall 3,50x2,50, living comedor 4,50x3,50, dormitorio 4x3,50, placard, balcón calle, baño, completo, gran cocina 4x3,70, patio 4,50x5, terraza 10x10, gran oportunidad, $ 32.000, ver hoy y mañana 11-18 horas.

A Avenida Las Heras, a metros Hall, 1 ambiente 7x4, balcón calle, $ 29.000. 84-3114, 85-3581. v5

A Billinghurst-Mansilla, piso alto, living-comedor, 1 dormitorio, baño, balcón, cocina. MIRALLES INMOBILIARIA, Rodríguez Peña 1195, 44-8168. v5

A Botánico; 2 ambientes estrenar, cocina cómoda, 4 placards, detalles gran categoría, $ 28.000. Ver 10-12, 15-18. Juan Francisco Seguí 3984 y Lafinur.

A Caballito, departamento 2 ambientes, balcón a la calle, amueblado, teléfono, oferta directa. (9 a 18 horas). 99-0759.

A Coronel Díaz 1450, 5º "A" y Paraguay, Externo. Hall, living-comedor amplio, antecamara, 2 dormitorios, placards, moquette, dependencias servicio, cocina y baño completos, lavadero cubierto, heladera, servicios centrales, teléfono. Sin muebles. Categoría, confort. 55.000 pesos. Visitar 15|17 horas. CAPURRO ROBLES, 45-5718, 49-1876. v6

A Charcas-Junín, 3 ambientes, balcón calle, linda cocina, nuevo. Teléfono 84-3028.

A Esmeralda 1278, 4º, "B", y Juncal, Externo, Hall, living-comedor 11 metros, 3 dormitorios, placards, dependencias servicio, toilette, cocina y baño completos, servicios centrales. Teléfono, Sin

Automotores
VENTA

TAXI Di Tella 1963. Facilidades. El Cano 2958.

TORINO 380-S-1967. 11.000 kilómetros. ¡Impecable! Facilidades. El Cano 2958.

VOLKSWAGEN 1962, vende dueño, doy facilidades. Av. R. Sáenz Peña 832, of. 615.

VOLKSWAGEN 1961, $ 300.000 y facilidades. Avenida Santa Fe 1920, Martínez.

COMPRA

VENDA su auto contado. Santamarina, Córdoba 901. Teléf. 32-9291, 392-0035. v11

Autos de alquiler
Sección C-3 *Tarifa 1*

SE OFRECE

AUTOS modernos, sin chofer. Teléfono 922-9624, Capital. v6

Camiones, Chatitas y Furgones
VENTA

MERCEDES BENZ. Chasis para camión y colectivo. 911, 1112 y 1114, 0 kilómetro y 0-140 para ómnibus. Rivadavia 3221, Avenida La Plata 1163/67. v7

Motocicletas Bicicletas
VENTA

BICICLETAS comunes, plegadizas, triciclos, karting, mitad precio. Santa Fe 4935. vf

BICICLETAS: $ 8000, fábrica. Las Heras 2989. v7

Comercio e Industria

Préstamos. Hipotecas. Socios
Sección D-1 *Tarifa 1*

PEDIDOS

A Inversionistas, escribanía primera línea, solicita capitales para concretar hipotecas. 40-7873, 44-7550. v11

BANCO HIPOTECARIO; Compro vendo contratos adjudicados o en cuotas, 4 años de experiencia, consulte. Maipú 359, 2º 28. 45-1777/ 3575. v10

CREDITO bancario. Credibono, Universal. 31-7680. v8

SE OFRECE

DISPONEMOS
$ 20.000.000
Fraccionados, en primera hipoteca
GONZALEZ MAGUIRE
Sábado y domingo de 10 a 20 h.
Tel. 624-4082 v6

A A A GUILLERMO LIVINGSTON, hipotecas sobre departamento. Teléfonos 44-4814, 42-7409. v10

A DINERO EN EL ACTO sobre alhajas, brillantes, pieles, máquinas de oficina, grabadores, tocadiscos, aparatos fotográficos, sobre mercaderías a comerciantes. Corrientes 2141, local 13. 45-5787. v10

A. HIPOTECAS
Plazo fijo o en mensualidades, en las mejores condiciones, escrituración inmediata. Alvarez Jonte 2612. 59-8597.

A Hipotecas rápidas, trámite 48 horas, cualquier monto, hasta pesos 150.000.000. 40-7973, 44-7550. v11

Negocios Compra-venta
Sección D-2 *Tarifa 1*

VENTA

A Pensión con propiedad, teléfono, 7 habitaciones. $ 2.400.000 y facilidades. 41-7394. 82-8675. v6

CASEROS, gran panadería con magnífico edificio dos plantas, excelente ubicación. ¼ cuadra avenida San Martín, se vende en conjunto o fraccionada. Muchas facilidades. BASANTA CHAO, Roque S. Peña 5019, T. E. 0-120, J. C. Paz. v5

Máquinas y Muebles de Oficinas
Sección D-4 *Tarifa 1*

VENTA

ALQUILO máquina escribir sumar. T. E. 90-9638. v6

Máquinas Industriales
Sección D-9 *Tarifa 1*

VENTA

GRUPO electrógeno, vendo urgente. 27-7405.

Veterinaria y Animales Domésticos
Seccion D-5 *Tarifa 1*

VENTA

AIREDALES terrier hembra 4 meses, muy buen pedigree, vendo. TE 42-7493. v6

BOXER, Policía, Collie, Salchicha, Dobermann, Chihuahua, Pinscher, enano, Caniche, pedig. 791-0538. v8

CACHORROS Dalmata. Coquimbo 3310, Olivos, Panamericana y Pelliza. v6

COLLIE, boxer, policías, pekineses, miniaturas y caniches blancos. T. E. 791-0533.

COCKER cachorros pedigree. Pensión canina. 740-7997.

CHIHUAHUAS. Caniches, Toy, Boxers. 78-4717. v7

DISPONEMOS en venta cachorros de las razas Cocker Spaniel, Boxer, Ovejero alemán, Caniche, Reproductores de ayes Sussex Armiñada, Rhode Island, New Hampshire, Legnorn inglés, etc., canarios flauta de canto y color. PAUL HNOS. Maipú 25. 34-8491. v6

"JUAN", peluquero canino a domicilio. 791-6884. v5

Agricultura y Ganadería
Sección D-6 *Tarifa 1*

VENTA

TOLVAS GRANERAS
Adaptables a todo tipo de cosechadoras. Rápida descarga. Se colocan en cualquier punto del país. Fabricantes: JULIO MORESI Y CIA. Urquiza (FGBM.), Pergamino, Pcia. de Buenos Aires v6

AGROLLUVIAS artificiales regulables, Localizamos electroniamente agua subterránea. Perforaciones. Facilidades. 89-5345. Pringles número 994. v7

LIQUIDO alimento ganado y cerdo. Vendo a granel. Darragueira 455. Banfield. 242-3970. v10

MARCADORES HACIENDA A GAS También para cueros, calzados, quesos, etc. Funciona con garrafas de 1 a 10 kilos. Fácil encendido. Fácil manejo. Elimina personal. Trabaja normalmente en clima adverso. Informes: INTER-GAS S.C.A. San Martín 201, oficina 17, Capital. 45-7557. v6

Materiales de Construcción
Sección D-8 *Tarifa 1*

VENTA

FABRICA pisos parquets, venta mayor y menor. Pinotea, roble, eucaliptus, guatambú. Arreglos, pulidos, decoraciones. 64-4408. v31

PUERTAS, ventanas, ventiluz, rejas. Córdoba 5366.

Hogar

Artículos para el Hogar
Sección E-1 *Tarifa 1*

COMPRA

CALEFONES viejos, plomo, bronce, carpetas, felpa. 67-7575. v9

CALEFONES viejos, camas bronce, arañas. 40-3276. v5

ELECTROLUX, aspiradoras, enceradoras, cualquier estado. 84-7176. v7

LAVARROPAS, heladeras, cualquier estado, compro. 795-7135. v5

TELEVISOR, heladera, lavarropa, compro. 773-2754. v5

VENTA

HELADERA IMPORTADA
Coldspot con Freezer, 2 puertas, vendo. Bartolomé Mitre 2592, 1o. "A"; 11/15 horas.

PARTICULAR: Heladera Domec, grande, un año. Salguero 2751. Teléfono 71-0324. v6

ULTIMA venta por ausentarse, familia liquida automóvil Valiant III, 1965, impecable, combinado estéreo Grundig, grabador Grundig estéreo, T.V. 46 y otros, filmadora Bell and Howell 8 mm., secador de ropa eléctrico, sacón piel, juguetes niños, adornos, ropa señor y señora nacional e importada, impermeables, mantas de viaje, y muchas cosas más. Solamente sábado y domingo de 10/17 horas. Junín 1579, 8º v6

Muebles y Artículos Varios
Sección E-2 *Tarifa 1*

COMPRA

A. "LA RUEDA"
Visite el subsuelo
PAGA BIEN
Petit-muebles, porcelanas, antigüedades, etc.
612-1230 v7

A A CASA MAURY
Compro muebles, máquina coser, alfombras, adornos, objetos varios. Llamar: 48-1977. v31

A antigüedades, muebles. 80-6195. Compra ROSSI. v7

A Carlos: 84-7844. Muebles, objetos, antigüedades. v6

A CASA SIMA: 86-4162 Muebles en general, antigüedades estatuas, platería, juegos sala, alfombras, vitrinas, miniaturas, porcelanas, objetos. v11

A 90-1686. HENRI. Muebles, antigüedades generales. v7

CAMBIAMOS SUS MUEBLES Usados por nuevos, de las mejores fábricas; Dormitorios, comedores, livings, placards. Tasadores gratis. Montes de Oca 590. 28-8719. v21

VENTA

PARTICULAR
LIQUIDA MUEBLES
Muy finos, por ausentarse. Sillas, mesa, dressoir, aparador sala, cama, cuite, espejos, mesas de luz y ropero. Paraguay 1346, 30 E. v5

A bahuts Luis XVI, finísimos, fábrica. 26-6448.

A camas, mesa luz, comedor, fábrica. 26-6448.

A chiffonniers, petits muebles, lujosos. Fábrica. 26-6448.

A cristaleros, Bureaux, vitrinas Adams colonial imperio. Fábrica. 26-2361.

A juegos living, sillones. Fábrica. 26-6448.

A mesas estilo, gran categoría, fábrica. 26-6448.

A Particular vendo, comedor escandinavo. 73-4188, de 12 a 17 hs. v5

A sillas Luis XVI, coloniales, inglesas, españolas, fábrica 26-6448. v7

ALFOMBRAS Persas. Extraordinaria colección. Artísticas, valiosas antigüedades. Córdoba 260. Villa Ballester. v20/10

A pracares y multimuebles, fábrica liquida de primera calidad, hoy y mañana, de 8 a 21 horas, todo el stock a mitad de su valor en todas las medidas, en blanco, pintados o ilustrados, calidad garantida, entrega inmediata, precios sin competencia, distribución interna a gusto. Ofertas desde $ 19.500. Cambiamos su ropero viejo en canje. Fabricamos sobre pedidos. Sin cargo solicite técnico a domicilio en el día. Juramento 2749, 781-3073-2617. Créditos liberales desde $ 3.000 por mes. v5

CAMA francesa 1 1/2 plaza, tapizado y cocha raso natural nuevo. $ 30.000. Bergère 10.000, 2 sillas importadas, doradas, 8.000 cada una. 80-1391. Llamar de 13-20 horas. v6

COCHECITO bebé Lando, francés, a estrenar. 80-2142.

COMEDOR Regencia hogal italiano compuesto por: Aparador 2 m., tapa mármol importado, mesa y 8 sillas, $ 80.000. DORMITORIO Regencia, $ 30.000. APARADOR Renacimiento, $ 10.000. MESA comedor acompañado, $ 10.000. SILLA colonial, $ 6000. MESITA luz colonial, $ 8000. CAMITA colonial antigua, $ 10.000. MARCO espejo colonial, $ 12.000. MESA libro inglesa, base central, $ 35.000. Mesa libro LUIS XVI, $ 30.000. ARCON ESPAÑOL, tallado cabezas guerreros con casco ESCRITORITO español $ 40.000. MESITA ratona española, $ 20.000. NOGOYA 2482. v9

COMEDOR inglés importado, 8 sillas, mesa, aparador, comedor Eugenio Diez, 6 sillas, con bargueño, escritorio antiguo, apliques, cortinas. Sábado-domingo 10-18 horas, Virrey Loreto 1703, piso 4º, departamento "13". v6

COMODA francesa. Herrajes bronce, mármol. 33-5478. v5

DOS sillonecitos Adams, 2 sillones franceses, cómodas, mesas inglesas, porcelanas, cubiertos, platería, lacasuso 420, San Isidro, 18-21 horas.

LA CUEVITA compra alhajas, plata, oro. Montevideo 805. v31

VENTA

ANTIGUEDADES, regalos varios. RAIS, Superí 1890. v5

LA CUEVITA: A novios alianzas, solitarios, brillantes. Oro, platino. Cuotas sin anticipo. Montevideo 805 v31

LA CUEVITA: Relojes antiguos, composturas garantizadas, Montevideo 805. v31

LA CUEVITA: Alhajas, plata, oro. Composturas, reformas. Montevideo 805. v31

VENDO cámara fotográfica año 1900. Doble lente. Tratar 41-1726. De 8-22 horas. v10

Pieles
Sección E-10 *Tarifa 1*

COMPRA

FLORIDA 930, 1º, "B"
Compro contado pieles todo tipo, también cambio por ropa alta costura, recibo consignación, también vendo. 83-7349. v8

VENTA

ESTOLA visón importada, "Violet Azurene", nueva. 71-7489. v5

OPORTUNIDAD: Vendo tapados visón, nutria. 82-5794.

TAPADO nutria, talle 48-50. Teléfono 42-8215.

Caza y Pesca
Sección E-12 *Tarifa 1*

VENTA

CARPAS 4 personas, piso plástico, tela avión, cierres reforzados, herméticas, garantía total, $ 9.300, 20 modelos más. Exposición mochilas, bolsas dormir puro Duvet, medio Duvet, etcétera, desde $ 2800. Anoraks. Créditos. Ahora Juramento 2432, esq. Cabildo (Belgrano). v16

Máquinas Familiares
Sección E-3 *Tarifa 1*

COMPRA

¡ATENCION! NUREMBERG arregla, transforma máquinas coser en portátil eléctrica. Rivadavia 6117, Araujo 29. Tel. 63-7511, 64-6374. v7

Optica, foto, cine
Sección E-5 *Tarifa 1*

COMPRA

"AB". Todo foto-cine. Mejores cotizaciones. San Martín 612. v8

VENTA

A LEICAFLEX, seminueva, normal y tele. Agüero 1450, 4º piso, interno, 8 a 11 horas. v6

Pianos e Instrumentos Musicales
Seccion E-6 *Tarifa 1*

COMPRA

A A Pianos compra Casa Quintana. Precio máximo contado. Vamos a tasar gratis. Llamar: 59-7490. v6

A abstenerse comerciantes. Piano compró a familia únicamente. Contado. 91-3620. v31

A 86-0397. Piano compra familia. contado.

CONCERTISTA, compra piano, buen estado, 99-9780. v11

PROFESORA piano compra contado. Llamar: 59-9097. v6

VENTA

A CASA VERDI
Pianos de las más cotizadas marcas, en verticales, minipianos y cuarto cola, precios que son presentes, desde cuotas de $ 4000 sin anticipo ni interés, asesoramiento profesional gratis. Visítenos, Avenida San Martín 2117 (altura avenida Juan B. Justo) al 3900). v5

A piano cola, oportunidad: $ 70.000. 59-9097. v6

A pianos. Antigua Casa Polaco. El más grande surtido pianos finos, Minipianos, cuarto cola, de marcas. Créditos. CORRIENTES 3390 v5

BANDONEONES "A. A". Líquido hoy. Maipú 787.

INSTRUMENTOS musicales, Olivos Rawson 3077, 795-1550. v6

PIANO alemán, flamante, $ 50.000. 59-9097.

VENDO piano. Impecable estado. Bucarelli 1245.

Radios, Discos, Grabadores, TV, Service
Seccion E-7 *Tarifa 1*

COMPRA

A GRABADORES
COMPRO CONTADO
Permutas. Vtas. Cintas. Service. Accesorios. Casa especializada.
EL EMPORIO DEL GRABADOR
LAVALLE 1539. T. E. 40-4917 v5

A COMPRO TELEVISOR moderno, no funcionando o descompuesto. 23-0376. v31

A discos antiquísimos, long play, concurrirremos domicilio. 26-2542. v7

A televisor, pago máximo contado. 52-1316. v6

DISCOS Gardel, etiqueta roja, hasta $ 1000, tangos, óperas, long-play, Wincofón, "DISCOLECCION". 61-9331. v7

DISCOS GARDEL, etiqueta roja hasta $ 1.500. 97-1803. v8

DISCOS Gardel, de etiqueta roja, hasta $ 1500. 23-2542. v8

DISCOS antiguos, long play. Concurriremos domicilio. 97-1803. v. 7

VENTA

ARREGLAMOS hoy su TV, cualquier marca, modelo y estado. Teléfono 83-7349. v10

COMBINADOS, grabadores, televisores, service domicilio. T. E. 51-1849. v8

GRABADORES: Accesorios, cintas, service. Créditos sin anticipo. La Casa del Grabador. Unica casa especializada. Libertad 430, Montevideo 684. v31

PARA reparar combinados, televisores, tocadiscos. Consúltenos. Teléfono 26-3555. v11

REPARACION televisores a domicilio, 18 años experiencia. 88-7941. v5

SERVICE TV GARANTIDO
Especialista Zenith, Philco, Dumont, Capehart, Columbia, Panoramic, etc. 922-2840. Feriados: 99-9902. v8

SERVICE PHILIPS-GRUNDIG
Telefunken, al momento, técnicos especialistas cualquier otra marca. 70-6279, 53-5517. v10

TELEVISOR "Standard Electric", moderno. Ausentándome, $ 25.500. 23-3401.

Juguetes, canillón
Sección E-8 *Tarifa 1*

COMPRA

TRENES eléctricos y accesorios usados. Compra-Venta. 26-9313. v7

VENTA

TRENES ELECTRICOS, accesorios distintas marcas, compras, reparaciones, extraordinarias oportunidades. Créditos liberales. 15-21; sábados, feriados 9-19; domingos consultar 9-12. Ayacucho 1741. Teléfono 44-2054. v13

TRENES Lionel, vías, transformadores, accesorios, reparaciones, compras. 771-2265, de tarde. v13

TRENES: Fleischmann - Rivarossi, grandes oportunidades. 771-2265, de tarde. v13

Fiestas infantiles
Sección E-8 Bis *Tarifa 1*

SE OFRECE

A ANIMADORAS fiestas infantiles, estudiantes avanzadas psicología. 67-9565, 612-3250. v6

ANIMACION fiestas infantiles personal especializado. 53-0137. v9

COCOLICHE: Organiza fiestas infantiles, títeres magia, payaso, canciones. 59-6732. v15

MAGO, ventrílocuo, muñecos fuman, hablan. Alegría, música. T. E. 86-0290. v9

Alhajas y Antigüedades
Sección E-9 *Tarifa 1*

COMPRA

"ANTIGUA CASA RETTES"
San Martín 1080, T. E. 32-6294. Compra alhajas, brillantes, platería. Antigüedades. v5

ARMAS antiguas y objetos de arte paga mejor Casa PANTIN, Callao Nº 2074. 42-2994. v17

BILLETES, monedas, medallas compramos. 368 Corrientes. 49-2487. v31

LA CUEVITA compra alhajas, plata, oro. Montevideo 805. v31

VENTA

ANTIGUEDADES, regalos varios. RAIS, Superí 1890. v5

LA CUEVITA: A novios alianzas, solitarios, brillantes. Oro, platino. Cuotas sin anticipo. Montevideo 805 v31

LA CUEVITA: Relojes antiguos, composturas garantizadas, Montevideo 805. v31

LA CUEVITA: Alhajas, plata, oro. Composturas, reformas. Montevideo 805. v31

VENDO cámara fotográfica año 1900. Doble lente. Tratar 41-1726. De 8-22 horas. v10

Caza y Pesca
Sección E-12 *Tarifa 1*

VENTA

CARPAS 4 personas, piso plástico, tela avión, cierres reforzados, herméticas, garantía total, $ 9.300, 20 modelos más. Exposición mochilas, bolsas dormir puro Duvet, medio Duvet, etcétera, desde $ 2800. Anoraks. Créditos. Ahora Juramento 2432, esq. Cabildo (Belgrano). v16

Yachting-Remo
Sección E-13 *Tarifa 1*

COMPRA

LIGHT-CREST, compro. Llamar T. E. 80-9786. v6

VENTA

A dueño vende velero Ligthning, clase B, óptimo estado, velas dacron. 10-13 horas. 797-2843. v6

CASCO cedro, doble forro, para motor fuera de borda, 5x1,76, lancha "Polca". Puente Club Náutico San Isidro. v5

CRUCERO modelo "RIOMAR", timonera, 2 cabinas, 6 cuchetas, baño y cocina. Eslora 10,50, manga 3, puntal 1,35, de 8 toneladas. Motor Mercedes Benz Diesel, modelo 312, 60 HP. Ver Yacht Club Argentino, San Fernando, marinero José Gilardoni. Días hábiles de 13 a 17 horas. Sábados y domingos todo el día. T. E. 49-4897, Capital. 49-4404.

CRUCERO moderno 7x2,20, 3 cuchetas, baño, cocina, motor Volvo Penta 110, con amarre. Una joya. Ampliás facilidades. 42-9956.

CRUCERO, 4 cuchetas, velocidad 35 kilómetros, facilidades. 749-3002.

CRUCERO se ofrece en alquiler 772-9716.

CRUCEROS, veleros o lanchas, en MIERES NAUTICA. Tasaciones sin cargo. 83-1971/80-5389. v9

LANCHA tipo Chris-Craft, motor Ford, eslora 4,80, manga 1,75, puntal 0,90, "Alimar III". Vendo impecable estado. Ver: Yacht Club Argentino (San Fernando). Marinero José Gilardoni. Días hábiles de 13-17 horas. Sábado y domingo todo el día. T. E. Capital: 49-4897.

LANCHA ½ cabina, motor marino Scrip Mercury 135 HP. lista para navegar, impecable. 658-2593.

LANCHA ideal ski, motor Mercury 65 HP. Total $ 550.000. Teléfono 795-4612. v5

LANCHA plástico, seminueva, motor fuera borda. 791-6746. v6

MOTOR marino, Diesel, 30 HP., vendo. 27-7405.

MOTORES FUERA BORDA
Yumpa 5, adquiérelos con facilidades. Solicite folletos. Llavallol 5289. 53-8291. v31

PESCADOR, 7,50x2,30x0,70, 2 cuchetas, baño y cocina. Ver Club Náutico San Fernando, Marinero Chiche. 41-2453.

SNIPE, reparado a nuevo. Herrajes inoxidable. Vela North. Oportunidad. 795-0027. v6

SNIPE BORDOLANI velas NORTH. 740-4626. v7

VENDO lancha tipo Chris-Craft, ideal sky. Ver Yacht Club Argentino, San Fernando, marinero Lalo. v6

Alta Costura y "Boutiques"
Sección E-14 *Tarifa 1*

COMPRA

TEJEDORA de rombos con máquina Knittax, necesito llamar. T. E. 792-3669. v5

VENTA

ALTA COSTURA, enseñanza sobre tela. 71-5319. v6

BOUTIQUE Americana vende, recibe ocasiones, ropas de calidad. Lunes a viernes 14-19. Laprida 2083, 3º "H". 83-9610. v.211/68

FLORIDA 930 - 1º, "B"
Hechuras, alta costura muy fina; precios convenientes, compro y vendo pieles, también las cambio por ropa alta calidad. 83-7349. v8

MODISTA. Especialista en arreglos, hechuras muy finas. Solicitar hora: 48-2670. v5

SEÑORAS, liquidan, modelos CARDIN, LEONARD y de las mejores casas, todo usado. Arenales 1875, 3º, B. 41-4967, 14-19 horas. v7

Artículos de Vestir
Sección E-15 *Tarifa 1*

COMPRA

A compro trajes y camisas. Teléfono 55-0409. v6

COMPRO ropa señora y hombre. T. E. 49-5749. v.31/10

VENTA

CHIC, vestido novia, talle 46. Oportunidad. $ 30.000. 34-9046. v6

FLORIDA 930 - 1º, "B"
Vendo y compro contado ropa mujer, novia, accesorios, compro pieles y cambio por ropa alta calidad. 83-7349. v8

LIQUIDO gran cantidad ropa estación. Esmeralda 1785, Olivos.

VENDO ropa fina, damas, seminueva. Recibo. 52-5948. v7

Compras y ventas varias
Sección E-18 *Tarifa 1*

VENTA

REGLA logarítmica grande, herramientas carpintería, juegos llaves gancho hexagonales, placa para hacer tarugos, cuenta revoluciones, compás para agrimensores, cámara MINOX con accesorios, caja compases grande 7 compases 7 tiralíneas, accesorios terrajas, machos, tenaza, sacabocado, prensaojetes 2 sillones. 78-6314, 10-20 horas.

VENDO sofá Bergère, otro inglés, mesa Sheraton con 6 sillas, dressoir, cómoda francesa, escritorio francés, sillones sueltos, mesas bajas inglesas y francesas, sillones franceses, sillas inglesas muy antiguas, repisas, lámparas de kerosene, adornos, espejos, Chacabuco 1107 esquina Avenida 11 de Septiembre, San Fernando. v6

Policía particular
Sección E-17 *Tarifa 1*

DETECTIVES Privados de confianza. Trabajamos nosotros. Seguimientos, paraderos, vigilancias. Rivadavia número 921, 1er. piso, oficina 7. Teléfono 35-7013. Paraná 1014, 4º piso. 44-2798. Absoluta reserva. v8

Enseñanza

Profesores y Maestros
Sección F-2 *Tarifa 11*

Profesores de enseñanza primaria, secundaria y universitaria

SE OFRECE

A A alumnos primarios, ingresos $ 300 hora. Secundarios, Matemática moderna, gramática estructural. Todas materias. Idiomas. Universitarios $ 400 hora. 84-1667. v7

A A alumnos, séptimo grado libre, ingresos: Carlos Pellegrini, Buenos Aires, Naval, Militar, secundarios, regulares, libres, gramática estructural, todas materias. 85-1053. v6

A AGRONOMIA-VETERINARIA Ingresos prepara instructor individualmente. 40-5271. v11

A alumnos, docentes universitarios preparan ingreso facultades. Secundarios, materias universitarias, gramática estructural, álgebra moderna, física, química. Malabia 2711, 8º, 82-3204, 72-2934. v31

A ALUMNOS SECUNDARIOS Matemática, física y química. Teléfono 73-1240. v5

A Alumnos secundarios, matemáticas, física y química. 73-1240. v.5

A DOMICILIO 87-7408 Matemáticas, física, química, notable sistema. v6

ALGEBRA MODERNA Matemáticas, física, química, análisis. Profesora especializada, prepara alumnos. 73-2149. v9

EN/A domicilio, maestra universitaria (Filosofía y Letras), prepara alumnos de mañana. Informes 8-12. T. E. 791-0385. v6

FILOSOFIA, psicología, lógica simbólica. 72-5268, 35-8670. v9

LATIN, castellano, secundarios, universitarios, Profesora experta. Señora Epstein. 47-5088. v.7

MATEMATICAS, física, química, para universitarios, dicta profesional universitaria, clases exclusivamente individuales. En Flores y Barrio Norte. 611-5469.

MAESTRA en actividad, prepara alumnos. 55-8468. v13

MATEMATICA, secundarios, análisis. Facultades. 35-9211. Montevideo 666, oficina 303. v7

MATEMATICAS moderna, física, química, análisis, álgebra, ingreso facultades. Preparan docentes universitarios. 85-1053. v6

MATEMATICA moderna, profesora diplomada, va domicilio. 48-7981. v5

MATEMATICAS, física. Profesora diplomada. 392-6743. v5

PERMUTA: Maestra normal nacional escuela céntrica Punta Alta permuta con similar de Capital o Gran Buenos Aires (zona vía Temperley). Escribir: señorita Nucci, Donado 711, Bahía Blanca.

PRIMARIOS, secundarios, todas las materias, ingresos, 40-1248. v8

PROFESOR, con vasta experiencia instructiva, educativa, sicológica, dicta clases particulares para alumnos primarios y secundarios. Enseñanza, control y guía. 791-4242 y 797-8303. v7

PROFESORA castellano, literatura, redacción. Va domicilio. 40-4552. v9

SECUNDARIOS: Todas las materias. 72-5268, 35-8670. v9

Enseñanza idiomas PROFESORES
Sección F-4 *Tarifa II*

SE OFRECE

ALEMAN: Profesor nativo. A domicilio. 771-1626 (Palermo). v5

FRANCES docente prepara alumnos. Secundarios, 23-9812. v5

FRANCES, profesora colegio nacional, exámenes, conversación, señoras, niños. 71-3750. v7

FRANCES, profesor suizo. 72-5268, 35-8670. v9

INGLES: Ex residente EE.UU., da clases inglés y conversación. T. E. 47-6842, 26-3039. v5

INGLES, profesora colegio nacional, clases en la domicilio. 76-3282. v9

INGLES, profesor experimentado, disponible mañanas. 32-8870. v6

INGLES, profesora, conversación, exámenes, traducciones. 55-3855. v9

ITALIANO, profesora italiana: literaria, gramática, conversación. Barrio Norte. 84-5107. v9

PORTUGUES, curso de conversación, hable en 4 meses. Profesores brasileños. Tucumán 713. T. E. 392-0617. v6

Enseñanza Artes y Oficios PROFESORES
Sección F-6 *Tarifa II*

SE OFRECE

DIBUJO, Pintura, Decoración, Dibujo Técnico, Talla en Madera, Historia del Arte. Ingresos, Exámenes. ESTUDIO BERUTI. 71-0020. v6

ESCUELA TEJIDOS MARIA
Enseñanza útil, cálculos, medidas, armado prendas, clases individuales, Lyciatex, Knittax, Wanora, Junín 616. 54-4301. v5

GUITARRA: Instituto Lucchelli Bonadeo, filial Barrio Norte, Juncal 1082, 42-5135 (14-20 horas). v6

Guardería infantiles
Sección F-7 *Tarifa II*

SE OFRECE

"MI CASITA" recibe bebés desde 2 meses, todo el día. Vidt 1663. v7

SEÑORA cuida niños. Tratar: 9-12 horas. 25 de Mayo 14. Bernal.

Libros y Artículos de Colegio
Sección F-9 *Tarifa II*

COMPRA

BIBLIOTECAS. Colecciones científicas, históricas, jurídicas, teléfono 47-5088. v31

LIBROS usados, bibliotecas, revistas compro. Voy a domicilio. Pago bien. Callao 21, 40-8331 (Sr. Reale). 46-1735. v.6

¿VENDE SU BIBLIOTECA? Economía, derecho, diccionarios, historia, textos, obras en general. Vamos a domicilio. Talcahuano 420. Teléfono 40-7337. v19

VENTA

DUBBEL, otros manuales Ingeniería, vendo. 797-0911.

Filatelia
Sección F-10 *Tarifa 1*

COMPRA

ANDRES DOMINGO paga mejor billetes, monedas antiguas. Corrientes 460. 45-8725. v10/10

BILLETES, monedas, medallas compramos. 368 Corrientes. 49-2487. v31

ESTAMPILLAS, colección importante compro. Profesor RONCOLI, teléfono 34-0925. v7

ESTAMPILLAS, monedas. Galería Juramento. Local 86. v31

VENTA

COLECCIONISTA vende a particulares importante colección y gran stock series nuevas completas. No trato con comerciantes. Operaciones de importancia. Pedir hora. T. E. 84-5565. v6

Trabajo

Profesionales y Técnicos
Sección G-1 *Tarifa 1*

PEDIDOS

INGENIERO
FULL-TIME
Necesita importante empresa constructora. Edad 35 a 40 años, con experiencia anterior en obras. Enviar referencias y currículum manuscrito a:
ARENALES 3566, 1o., A, Capital v6

SE OFRECE

ENFERMERA, cuida enfermos, viaja. 31-1192. v5

PLANOS. Firmas. Tramitaciones rápidas. 49-0751. Después 11 horas. v8

Anuncios para profesionales
Sección G-2 *Tarifa 1*

PEDIDOS

RADIOGRAFIAS usadas, compro cualquier cantidad. 67-7575. v9

SE OFRECE

ALQUILO consultorio médico instalado 3 veces por semana. Secretaria. Centro. 40-2634, 40-0053. v5

ALQUILO consultorio dental, Barrio Norte. 3 mañanas, de categoría. 42-0593. v7

ALQUILO consultorio odontológico de mañana. Larrea 80. 72-6325. v8

CONSULTORIO MEDICO
Completo vendo. Buen estado. L. M. Drago 3479, Castelar. v5

Corredores y Representantes
Sección G-5 *Pedidos: Tarifa I*
Sección G-5 *Se ofrece: Tarifa II*

PEDIDOS

A Corredores y/o personas muy vinculadas, Inmobiliaria busca entrar en relación. Paraná 489 2º piso, oficina 9. Pedir hora a 46-1416/49-4996.

SE OFRECE

VIAJO Europa mediados Octubre. Acepto comisiones. 797-2241. Después 20 horas. v5

Empleados de Comercio e Industria
Sección G-4 *Pedidos: Tarifa I*
Sección G-4 *Se ofrece: Tarifa II*

PEDIDOS

PERITO
MERCANTIL
Estudiante de Ciencias Económicas
Para iniciarse en
CARRERA BANCARIA
Servicio militar cumplido. Enviar datos y antecedentes a: Poste Restante. Cédula identidad Nº 7.002.438, Correo Central v6

Empleados de Comercio e Industria
Empleados de Comercio e Industria

CADETE 16-18 años de edad, estudios secundarios, dominio idioma inglés. Horario discontinuo, de 9-18 horas. Enviar información personal por carta manuscrita indicando teléfono a Gamasi Seguros. Tucumán 509, Capital. v6

SE OFRECE

ATIENDO llamados y pedidos telefónicos. 73-9834. v10

SEÑOR responsable ofrécese con coche. 207-0555. v7

SEÑORITA de la nobleza. Trilingüe y caligrafa, sería secretaria de persona del mundo artístico, unos días en la semana, de tarde. Llamar a: 84-1744, de 14-20 horas.

Servicios de Belleza
Sección G-3 *Tarifa 1*

SE OFRECE

ADELGACE, modele su cuerpo con gimnasia electrónica, parafina, seguridad, Ana María Alais. Bustamante 1987, "1". 83-4040. v9

ADELGACE, masajes modeladores. Se va a domicilio. Pedir hora. T. E. 83-7349. v5

ADELGACE con masajes vibratorios, $ 300 media hora. 771-1352. v8

APLICO uñas brasileras, voy domicilio. 88-9848. v31

PEDICURO a domicilio. 53-1934 y 87-9850. v10

YOGA, ambos sexos. Sicofísico correctivo. 99-4684. v

Oficios Varios
Sección G-6 *Tarifa 1*

PEDIDOS

CAMARERAS-MOZAS de comedor, para hotel de categoría, zona balnearia. Buena presencia, datos personales y referencias: Castro Barros 343, Banfield. v6

SE OFRECE

BURLETES
en puertas y ventanas comunes y corredizas, sobre metal o madera, contra filtración de aire, ruido y polvo
CAVILLA y Cía.
DECORACIONES
T. E. 44-2955 v6

¿LLUEVE EN SU CASA?
Corrija para siempre las filtraciones de su techo
Otorgamos créditos a consorcios y propietarios
Llame al teléfono 47-8987
TECHOASFALT I. y C. SRL
ALSINA 2293, p. 1o. - Bs. As. v.5

A ARREGLO LAVARROPAS
Heladeras, urgente en su domicilio. Revisación gratuita. Taller: Pedro Lozano 5930. 97-5410, 99-0947. v8

A arreglo pisos parquet, machimbre. 47-2905. v. 7

A CERRAMIENTOS MIL
Cerramos lavaderos, patios, balcones, ventanas corredizas de aluminio. 48-1796. v8

A COLCHONES REPARAMOS
A resortes y lana, en el día. Antigua colchonería "ESTANCIA LOS ARRIEROS", Entre Ríos 1224. Tel. 26-3233. v3/11

A ELECTRICIDAD SANTA FE
Instalaciones e iluminaciones, servicio a domicilio, arreglo lavarropas, enceradoras, etc., nacionales, importados. Avenida Santa Fe 1166, local 29. 42-9932, 44-2274. v9

A MECANICO HELADERA
Lavarropas, trabajos garantidos, visita gratis. 83-7349. v.9

A plastificamos pisos, garantía escrita, servicio, arreglo-pulido de pisos y mosaicos. Flexiplast. Dirigida por personal extranjero. Crédito 5 cuotas. EMPRESA ALEMANA, teléfono 59-8033. v31

A PROTECCIONES INFANTILES
Balcones y ventanas seguras. Rápida entrega. 48-1796. v8

ARREGLO TECHOS
Especialidad chapas cinc, cambio cañaletas. 59-6640. v5

ARREGLO heladeras, lavarropas en general. Pinto. Trabajos garantidos. 77-6546, 241-9636. v6

BONFIGLIO MUEBLES. Refacciona y ebanistería. 86-0389. v31

CAMAS elásticos, reparo en el día. Cambio por madera. 59-0837. v6

CARPINTERIA general, revestimientos, muebles fórmica. LEONARD. 77-9101. v5

CIA. FUMIGADORA DEL NORTE
Cucarachas, roedores, hormigas, etc. Muebles apolillados. Garantía. T. E. 90-1856. v10

CORTINAS madera, americanas. Barrios. Otras. Cintas, varillas, engranajes. Reformamos cortinas pesadas. Somos fabricantes. T. E. 392-2927, 40-4684. v11

CORTINAS americanas y madera, fábrica. Reparaciones urgentes. Teléfono 47-8769. v7

CORTINAS americanas y enrrollables, reparaciones. Somos fabricantes. T. E. 64-7617. v6

DEPOSITOS A BOTON
Arregios garantidos 76-4220 v5

ELECTRICIDAD: Instalaciones, reparaciones, alumbrado, fuerza motriz, mantenimientos. Carlos Calvo 1846. 27-5107. v13

ELECTRICIDAD, reparaciones en general. 93-8496. v7

ENCERADO, limpieza, lavado paredes. Santillán. 73-0305. v31

ENCERADOR particular, departamentos, oficinas T. E. 771-1675, 69-7277. v6

ENCERADOR prolijo, viruteado a fondo. 85-0354. v19

ENCERADO, rasqueteado, $ 400, limpieza casa. 64-7573. v8

ENCERO, rasqueteo, limpieza general, barato. 40-8236. v5

FLEXIPLAST, Iggam, Sektalón, Carpenter, Tapizmel. Cortinas americanas. Puertas plegables. Obreros especializados. Colocación inmediata. RENAVE S.R.L. 701-8048. Avenida del Tej

A. C. TAQUINI y Cía.

De la Corporación de Rematadores

BUENOS AIRES: San Martín 388. 49-5458/5459 MAR DEL PLATA: Corrientes 1785. T. E. 3-2163

En el centro de Caballito.—
Tres lotes, dos de ellos desocupados y otro con edificaciones, alquilado con destino comercial y parte al frente, desocupada. Espl. mosa 42 y 50, al lado de la Av. Rivadavia, entre ésta y Yerbal, sobre Primera Junta y subterráneo. Dos lotes ideales, desocupados, con aprovechamiento máximo: 8m80 de frente por 15m65 de fondo; base de venta $ 25.000 mc. y otro lote lindero, con edificio parte de dos plantas, alquilado para destino comercial, 520 ms. cs. de superficie, con 12 mts. de frente; base de venta $ 5.200.000, a razón de 10.000 el m. c., todo con facilidades de pago.
El **jueves 17 de octubre**, a las 15.30 hs., en n. casa. La demolición de Espinosa 42, sin base al mejor postor. — A. C. Taquini y Cía. v7

Mercado Garibaldi. 35 puestos. En propiedad horizontal. Muy bien ubicados en la Boca, Olavarría 701|23 esq. E. del Valle Iberlucea, a 3 cuadras de la Av. Almte. Brown. 35 puestos de mercado, 10 de ellos desocupados, con superficies entre 18,67 y 4 ms. cs. Base de venta $ 200.000 c|uno con sólo 30 % al contado y el saldo en 7 cuotas semestrales, con 16 o|o de interés.
El **jueves 10 de octubre**, a las 15.30 hs., en n|casa. — A. C. Taquini y Cía. v10

Judicial. S|Av. del Trabajo. Desocupable. Zuviría 5346, entre Fonrouge y Larraya, a una cuadra de Larrazábal y a tres de Avda. del Trabajo. Espacioso galpón con entrada para vehículos, en amplio terreno de 8m66 por 43m63. Ocupado por el propietario, que deberá desocupar. Base $ 4.500.000.
El **jueves 17 de octubre**, a las 15.30 hs., en n|casa. Orden judicial. — A. C. Taquini y Cía. v6

Av. Sta. Fe esq. Pueyrredón - Judicial, 14 locales en propiedad horizontal, 11 de ellos desocupados, En una moderna galería comercial y en esa gran ubicación. Un amplio y espléndido local desocupado, ideal para confitería, en el 3er. piso, con frente a ambas avenidas, unidad 74, sup. prop. total 420,19 m2; en el 2o piso, dos locales, unidades 73 y 65; en el 1er. piso, *cuatro locales*, unidades 45, 48, 49 y 55; en planta baja, dos locales, unidades 27 y 37, y cinco locales en el subsuelo, unidades 9, 11, 15, 19 y 21. Bases entre $ 7.297.000 y 200.425 con facilidades.
El **miércoles 16 de octubre**, a las 15.30 hs., en n|casa. Orden judicial. — A. C. Taquini y Cía. v7

GIMENEZ ZAPIOLA

SOCIOS: ALBERTO GIMENEZ ZAPIOLA - HORACIO GIMENEZ ZAPIOLA - RODOLFO J. MOORE

FLORIDA 239 T. E. 46-5661 AL 65 BUENOS AIRES

GZ

RIVADAVIA 2393 TELEFONO 2-2985 MAR DEL PLATA

IMPORTANTE EDIFICIO DESOCUPADO: AV. CALLAO 766-70

Excelente edificio, ideal para sede bancaria Cía. de seguros, cooperativa de crédito, empresa comercial, etc. Terreno mide 8m66 por 57m15 ad corpus. Edificio de planta baja, 2 pisos altos y subsuelo. Buenas vidrieras y salón exposición, oficinas y dependencias. Construcción de categoría, con ascensor, boiserie, etc. Superf. cub. aprox. 1580 m2. Se entrega desocupado. **Base $ 52.000.000, a plazos.** Horas de visita, de 14.30 a 17 horas. **El miércoles próximo** a las 16, en n/hall. v.5

La propaganda es el heraldo de la fama. Pruebe en los Avisos Clasificados de LA NACION

D. BERTANA

De la Corporación de Rematadores

QUILMES

MAGNIFICO LOTEO

LOS EUCALIPTOS

FRENTE A LA IMPORTANTE AV. T. FLORES
CAMINO DE CINTURA (PASCO)
EN ZONA DE PUJANTE DESARROLLO
Con excepcional servicio de autotransporte

248 EXTRAORDINARIOS TERRENOS

EN 142 MENSUALIDADES SIN INTERES

REMATE: El domingo 27 de octubre, a las 15.30
SOBRE LOS MISMOS

SOLICITE FOLLETOS ILUSTRADOS EN MIS OFICINAS

RIVADAVIA 17 T. E. 253-7018-19 Quilmes — SARMIENTO 559 T. E. 49-0505 Bs. Aires

P. A. No. 86-134-68

VINELLI

Hipólito Yrigoyen 710 De la Corporación de Rematadores T. E. 30-7881 al 86 y 34-2360

Córdoba: Carlos Paz, Villa San Roque.—
Venta particular del saldo de remate de los 500 grandes lotes que se encuentran frente al maravilloso Lago San Roque, a la estación del ferrocarril y a la nueva ruta en pavimentación que une Córdoba con Bialet-Massé. Terrenos de extraordinaria belleza, totalmente urbanizados con agua corriente y luz eléctrica, que constituyen la última gran reserva frente al lago. Desde $ 500 por mes. Seña 3 cuotas. Solicite folletos e informes en n|oficinas, de 9 a 19 hs. — Rodolfo J. W. Vinelli. v5

Necochea.—
500 Lotes frente al mar, en las panorámicas lomas de la "Gran Villa Marítima Zabala", frente a la importantísima Av. Nº 10, Costanera, recientemente abierta, camino general a las Grutas y Punta Negra, que es el excepcional lugar de pesca; frente al Boulevard Sarmiento, en toda una altura y en zona de singular porvenir. Muchos terrenos con añosa arboleda y todos bien urbanizados. Base $ 100 por mes. Seña 3 cuotas.
El **jueves próximo**, en nuestro hall, a las 16 horas. Pida planos ilustrados de 9 a 19 hs. P. ap. 76-107-139-62. — Rodolfo J. W. Vinelli. v5

Miramar: 23 lotes a pocos metros de la importante Avda. 9, pavimentada y con servicio de ómnibus. Próximos a la Escuela Agrícola y en una zona pintoresca y arbolada. Indicados para la quinta de veraneo o como inversión. Base $ 200 por mes. Seña 3 cuotas. Solicite planos en n|oficinas de 9 a 19 hs. P. ap. 33-138-49
El **jueves 17 de octubre**, en n|hall, a las 16 hs. — Rodolfo J. W. Vinelli. v5

S.E. ASTORGA

MAIPU 521 (De la Corporación de Rematadores) T. E. 392-1468

MERLO
150 LOTES
S. E. ASTORGA

150 lotes en Merlo.—
A 300 mts. de la Est. Ferrari, frente a la Ruta 200, Km. 36, con ómnibus. Base $ 1500 por mes, el lote, en 132 meses, sin interés. Pl. en trám. de aprob. REMATE:
Próximamente, más inf. en n|of. Maipú 521. Tel. 392-1469. — S. E. ASTORGA

A POCAS CUADRAS DE LA EST. DEL F.N.D.F.S.

SAN ANTONIO DE PADUA
112 LOTES - BASE $ 2.500 POR MES EL LOTE
EN 132 MENSUALIDADES - SIN INTERES
S. E. ASTORGA

112 lotes en San Antonio de Padua.—
Frente al Boulevard V. Vergara y calle Ayacucho, a 700 mts. de la Est. del F. D. F. S., con trenes eléctricos a Pza. Miserere (Once). Base, $ 2500 por mes, el lote, en 132 meses, sin interés. Pav. pag. P.A. 72-44-61. REMATE:
El **Dgo. 20 de octubre**, a las 16 *horas*, allí, Pl. e inf. en mofic. Maipú 521. 392-1469. — S. E. ASTORGA.

VILLA DEL PARQUE
LLAVALLOL 3430|32
Desocupada
S. E. ASTORGA

Villa del Parque: Llavallol 3430/32.—
Entre la Av. Fco. Beiró y José Pedro Varela. Edificio antiguo DESOCUPADO, sobre magnífico terreno de 320 m.c., en un centro populoso de gran porvenir. Base $ 11.000 el m.c., a largos plazos. REMATE:
El **Dgo. 27 de octubre** a las 17 *horas* sobre la misma propiedad. Prosp. e inf. en mofic. Maipú 521. 392-1469. — S. E. ASTORGA.

vendemos

1.000 Hás. en Gral. Lopez:	Santa Fe: Muy buen campo. Invernada y agricultura. Maíz. Con mejoras de trabajo.
39.000 Hás. en Neuquén:	A 15 kms. de pavimento. Ideal cría ovinos y vacunos. Muy buenas mejoras. Con opción a compra de haciendas Hereford y Merino.
800 Hás. en Necochea:	Campo sin desperdicio, excelente ubicación, importante casco. Con o sin haciendas y maquinarias.
1.600 Hás. en Pringles:	Cría y agricultura. Muy buenas mejoras de trabajo. Con o sin haciendas.
750 Hás. en Rauch:	Muy buen campo de cría, alto, sobre camino real. Negocio recomendado.
750 Hás. en Tres Arroyos:	Agricultura y ganadería. Con mejoras de trabajo.

TODOS CON FACILIDADES DE PAGO

PEDRO Y ANTONIO **LANUSSE** S.A.
CASA FUNDADA EN 1872
San Martín 240 - T. E. 46-6881/7 - Buenos Aires.

Guaraglia

DE LA CORPORACION DE REMATADORES RIVADAVIA 648 Tel. 34-3813

FRACCION de TERRENO de 2.500 mts.²

SOBRE EL FORMIDABLE CRUCE DE LA PANAMERICANA Y RUTA 202 (San Fernando - Don Torcuato), Ruta 9 esq. POSADAS

BASE $ 750 EL M2. 40 % CONT. y 2 AÑOS

Frente al portón de Filmaciones "BAIRES". Ubicación de excepción para todo destino comercial, líneas de colectivos a todas direcciones en su frente. REMATE: Jueves 10 de octubre a las 16 hs. en nuestro salón: Rivadavia 648.v5

EDICTO

Juzgado Nacional de Comercio Nº 9, Secretaría No. 18, comunica por cinco días que el martillero don Telémaco Susini, rematará el 11 de octubre, a las 10 hs., en la calle Rivadavia 1321, 6º piso, oficina 25, la finca sita en la Avda. Argentina No. 5314, edificada sobre un lote de terreno que mide: 6,47 metros sobre la calle Fonrouge; 7,91 m. sobre Avda. Argentina; 6 m. en la ochava formada por ambas calles; 20,50 m. al Oeste y 21,15 m. al Sudeste. Ocupada por su propietario, pudiéndose visitar la misma de 10 hs. a 11 hs. Expediente Nº 21.937 caratulado: "Morgante, Angel c|Gayol, Carlos s|ej."; venta al contado. Base $ 360.000, seña 8 o|o, comisión 3 %. Buenos Aires, 3 de octubre de 1968, Carlos Viale, secretario. v.6

AMADEO R. REPETTO

(De la Corporación de Rematadores)
Bmé. Mitre 519, Bs. As. T. 34-6644

MAÑANA
Desocupado
3 Lotes
San Justo

Rincón entre Avda. Gral. Ing. E. Mosconi y Mármol. 3 amplios lotes de 380 m2. c|u. sobre la estación SAN JUSTO y Av. de MAYO a RAMOS MEJIA. Pavimento. Venta con facilidades y amplia oferta. Plano aprobado 70-242-53.
BASE $ 720.000 cada lote.
El **domingo 6 de octubre**, a las 16 hs. sobre los mismos. — Amadeo R. Repetto.

JUDICIAL DESOCUPADO

Remate:
19 de Octubre a las 15 en Donado 80, Bahía Blanca

EN EL PARTIDO DE VILLARINO
LOTE B parte lotes 17 y 7 de plano anterior. SUPERFICIE: 2.399 Hectáreas, 59 áreas, 48 centiáreas, a 28 kms. al S.O. de Médanos, sobre el camino al balneario Chapalcó. Alambrados perimetrales, 3 molinos, 1 corral, agua buena a 6 metros. A 75 KM. DE B. BLANCA.
ESPECIAL PARA EXPLOTACION GANADERA
BASE: $ 6.600 por Hectárea
Pagaderos: 10 o|o seña a cuenta de precio en el acto del remate. 40 o|o al escriturar y posesión. 50 o|o restante, 4 semestres iguales y consecutivos, con el 15 o|o de interés sobre saldos con hipoteca a favor de los vendedores. Comisión 3 o|o.
Venta ordenada por el Juzgado en lo Civil Nº 26 de la Capital Federal a cargo del Dr. Pedro Alejandro Dellepiane, secretaría Nº 52 del Dr. Eduardo D. Craviotto, en el expediente Nº 2193/1960.

martillero: **ALEJANDRO RUBIO**
folio 8 tomo 1 B. B.
Donado 80 Tel. 27683 y 31534 BAHIA BLANCA

ASTOUL BONORINO y Cía.

De la Corporación de Rematadores
Florida 461 Fundada en 1915 32-6640-4532

MAGNIFICO EDIFICIO INDUSTRIAL
DESOCUPADO
EN BERNAL. — FRENTE A LA AV. ZAPIOLA
15 HECTAREAS. — 15.000 M. CUBIERTOS
BASE $ 80.000.000. — 20 % CONTADO. SALDO 4 AÑOS
O/BANCO INTERAMERICANO DE DESARROLLO

Extraordinario edificio industrial. Desocup. En destacada ubicac. en Bernal, fte. a la Av. Zapiola al 3000, entre las Avdas. Calchaquí y Gral. Belgrano. En zona de intensa actividad industrial. La proximidad a las grandes rutas y su fácil acceso permite adaptarlo para múltiples destinos. Construcción de hormigón que comprende cuatro naves principales de gran altura, utilizables para el desarrollo de cualquier industria, basamentos para grandes maquinarias, departamento de administración, oficinas, talleres, depósitos, grandes silos para almacenamiento, perfecta instalación eléctrica, etc., desarrollado en 15.000 metros cubiertos. Aparte portería, vivienda para sereno, baños personal, etc. El terreno con gran frente de 400 metros a la avenida Zapiola y una superficie de 15 hectáreas aproximadamente, que permiten futuras ampliaciones e inclusive el fraccionamiento en menores parcelas para industrias o loteo. Es realmente algo extraordinario que ha de satisfacer al más exigente, pues se trata de una planta industrial de características poco comunes. Merece una visita para poder apreciar la magnitud y atractivos de la oferta. Base de venta: pesos 80.000.000. Pagaderos: 10 % de seña en el acto del remate, 10% a los 120 días y el saldo en 8 cuotas semestrales con el 15 % de interés. Venta ordenada por el Banco Interamericano de Desarrollo.
El **jueves 10 de octubre de 1968**, a las 15 horas, en la Corporación de Rematadores, 25 de Mayo 311, Capital. Puede visitarse de 8 a 15 horas. Comisión 3 o|o. Mayores informes en n|oficinas, Florida 461. — Astoul Bonorino y Cía. v6

Licitaciones

PROVINCIA DEL CHUBUT

M. E. S. y O. P.

SUBSECRETARIA DE PRODUCCION

LLAMA A LICITACION PUBLICA Nº 14/68

OBJETO: Construcción CAMARA FRIA EN GAIMAN
(Materiales y Mano de Obra)
PRESUPUESTO: m$n. 56.332.528,00
VALOR DEL PLIEGO: m$n. 5.000.— el que podrá adquirirse en la Oficina de Licitaciones, M. E. S. y O. P. (Rawson-Chubut) y en la Casa de la Provincia del Chubut, Paraguay 876, Capital Federal, previo pago con cheque o giro, sobre Rawson, a favor del Sr. Contador General y Tesorero de la Provincia del Chubut.
APERTURA: 21 de octubre de 1968 a las 17 horas.

PROVINCIA DEL NEUQUEN

Ministerio de Economía
Subsecretaría de Obras Públicas

POSTERGACION APERTURA LICITACION DEL HOTEL EN SAN MARTIN DE LOS ANDES

PROVINCIA DEL NEUQUEN
LICITACION PUBLICA Nº 13|68
Postérgase hasta el día 12 de noviembre de 1968, a las 10 horas, la apertura de la Licitación Pública No. 13/68
PRESUPUESTO OFICIAL: M$N. 442.085.910
PLAZO DE OBRA: 540 días
VALOR DEL PLIEGO: M$N. 44.300
Consultas o compra de pliegos: Subsecretaría de Obras Públicas, calle Santiago del Estero 426, Neuquén, Capital, o Casa del Neuquén, Cangallo 685, Capital Federal — T. E. 49-6819 y 49-6385 v.6

YACIMIENTOS PETROLIFEROS FISCALES
COMITE EJEC. DE NAVEGACION
Licitación Pública
487|68 - Concurso de antecedentes para la provisión de víveres a la flota menor de la Empresa. Fecha de apertura para el día 28 de octubre de 1968 a las 12 horas.
Precio del Pliego: m$n. 4.000.
Ventas: COMITE Ejec. DE NAVEGACION. (Compras y Contrataciones). Viamonte 783 - 4º piso - Capital Federal.
Consultas: SALA DE APETURA (Sarmiento 776 P. Baja) y Comité Ejec. de Navegación. v14

Yacimientos Petrolíferos Fiscales
Comité Ejec. de Producción
Licitaciones Públicas
466-68. Chatarra de acero. Fecha de apertura para el día 14 de noviembre de 1968, a las 10 horas. Precio del pliego $ 10.000
467-68. cañería de conducción. Fecha de apertura para el día 14 de noviembre de 1968 a las 10 horas. Precio del pliego: Pesos 10.000. 476-68, Camiones y ómnibus. Fecha de apertura para el día 5 de noviembre de 1968 a las 10 horas. Precio del pliego: $ 5000. Ventas: Sede Central (Of. Copia de Planos, 7º piso). Capital Federal. Pliegos y consultas: Sala de Apertura, (Sarmiento 770 P. Baja), Capital Federal. v14

EMPRESA NACIONAL DE TELECOMUNICACIONES. — Licitación Pública Nº 84-P/68, 18-10-68 a las 10.30 horas. Por la adquisición de travesaños-Espacios y casilleros de madera. Pliego de condiciones, informes, entrega y apertura de propuestas, en la Dirección de Abastecimientos, Avda. La Plata Nº 1540, 3er. piso, Capital Federal, horario de atención de 9 a 18 horas. H2 v.7

BANCO DE LA PROVINCIA DE BUENOS AIRES. - Licitación Pública E. I. 478: Adquisición cofres de seguridad y puertas tesoro. Apertura: 17|10|68, a las 17, en Gerencia de Administración, Bmé. Mitre 457, 1er. piso, Capital Federal. Consultar documentación en: Oficina de Licitaciones (Casa Central, 6º piso. Valor del pliego, $ 5000. v9

MINISTERIO DE ECONOMIA - YACIMIENTOS PETROLIFEROS FISCALES. — Administración Plaza Huincul - Provincia del Neuquén - LICITACION PUBLICA Nº 55/240/68: S/contratación mano de obra y provisión de algunos materiales para la ejecución de trabajos generales auxiliares (parte cañería) en zona Catriel (Río Negro) y hasta un radio de 200 km. del campamento, por un año de trabajo con opción a otro.
APERTURA: 25 de Octubre de 1968 a las 11 hs., en la Oficina de Contratos e Inspección Técnica de YPF (Plaza Huincul - Neuquén).
PLIEGOS: Podrán ser retirados en nuestra Sede Central, sita en Avda. Roque Sáenz Peña 777 - Buenos Aires o en los Yacimientos Plaza Huincul, Mendoza y Comodoro Rivadavia, siendo su valor de m$n. 8.000 (Ocho mil pesos moneda nacional). V 10

MUNICIPALIDAD DE FLORENCIO VARELA - Licitación Pública Nº 16/68 (2º llamado). — Expediente Nº 3117-P-68 - Decreto Nº 1240/68.
MOTIVO: Ejecución de dos plazas públicas en el Partido de Florencio Varela.
PRESUPUESTO OFICIAL: m$n. 2.400.000.
APERTURA DE PROPUESTAS: Octubre 24 de 1968, hora 9.
VALOR PLIEGO: m$n. 800.
CONSULTA Y VENTA DE PLIEGOS: Días hábiles de 8 a 12 hs., Secretaría de Obras y Servicios (25 de Mayo 685), Florencio Varela. — Fdo.: Cnel. (R.E.) ENRIQUE M. GRAZZINI, Intendente Municipal; Arq. LUIS ALBERTO CASTAGNINO, Secretario de Obras y Servicios (Interino). v5

MUNICIPALIDAD DE SAN FERNANDO. — Secretaría de Obras y Servicios Públicos. LLAMADO A LICITACION PUBLICA Nº 12/68. — Llámase a Licitación Pública para la Construcción de un equipo sanitario en dependencias de la Jefatura de Servicios Generales.
Presupuesto Oficial: pesos 2.250.000 m/n.
Precio del Pliego: $ 2.250 m/n.
Fecha de apertura de las propuestas: 24 de Octubre de 1968 a las 11.30 horas en el despacho del Sr. Secretario de Obras y Servicios Públicos.
Venta de Pliegos: En la oficina de Compras y Licitaciones hasta las 12 horas del día 22 de Octubre de 1968.
Nota importante: Las propuestas se recibirán indefectiblemente hasta las 11 horas del día del acto licitatorio en el Departamento de Construcciones de la Secretaría de Obras y Servicios Públicos.
No se admitirán propuestas que se entreguen con posterioridad a dicha hora. — Fdo.: Edgardo S. Andrew, Capitán de Navío (RE), Intendente Municipal; Humberto S. Rico, Ingeniero, Secretario de Obras y Servicios Públicos. H2 v.5

PRESIDENCIA DE LA NACION. — COMISION NACIONAL DE ENERGIA ATOMICA. — Llámase a Licitación Pública Nº 65, expediente Nº 81.171, para la ejecución de la obra "PAVIMENTACION DE CALLES INTERIORES Y CANAL DE DESAGUE EN EL BARRIO DE VIVIENDAS «LIMA», UBICADO EN EL PARTIDO DE ZARATE, PCIA. DE BUENOS AIRES".
APERTURA: 30 de Octubre de 1968, hora 10 (diez).
PRESUPUESTO OFICIAL: m$n. 68.040.300 (SESENTA Y OCHO MILLONES CUARENTA MIL TRESCIENTOS PESOS M/N.)
PLIEGOS: División Adquisiciones, Avda. del Libertador 8250, 3º Piso, CAPITAL FEDERAL, de lunes a viernes hábiles en el horario de 9 a 12 hs. VALOR DEL PLIEGO: m$n. 3.000. — LA GERENCIA DE ECONOMIA. v.5

GAS DEL ESTADO - Licitaciones Públicas. — 7.371: Adq. instrumento eléctrico de medición. Apert. 25/10/68, 12.30 horas. 7.372-7.373-7.374-7.383: Traslado de pasajeros. Apert. 24/10/68 y 31/10/68, a las 11, 11.30, 12 y 9.30 hs. 7.378: Adq. camas, colchones, etc. Apert. 25/10/68, 9 hs. 7.379: Provisión y colocación alfombras. Apert. 28/10/68, 9.30 hs. 7.381-7.382: Adq. formularios. Apert. 23/10/68 y 22/10/68, a las 10.30 y 11.30 hs. RETIRAR PLIEGOS EN ALSINA 1170, DE 7 A 14 Hs. v8

COMANDO EN JEFE DEL EJERCITO. — COMANDO DE ARSENALES. — AVISO: VENTA DE VEHICULOS DECLARADOS BIENES EN DESUSO. — Se lleva a conocimiento de la opinión pública que el Comando en Jefe del Ejército ha dispuesto poner en venta setenta y cuatro (74) automóviles declarados bienes en desuso, mediante Licitaciones Públicas a realizarse por los Comandos, Unidades y Organismos que tienen los mismos a su cargo.
Los citados vehículos son de las siguientes marcas: Peugeot 403, Di Tella 1500 y Chevrolet, y las respectivas aperturas se efectuarán el 15 de octubre de 1968 a las 10 horas.
Los interesados podrán dirigirse a cualquier Unidad del Ejército para requerir informes sobre los lugares donde se licitarán los vehículos de referencia y posterior retiro de pliegos o preferentemente al Comando de Arsenales, Departamento Abastecimiento - División Disposición Final - Avda. Pte. Figueroa Alcorta Nº 3351, BUENOS AIRES. H2 v.10

GAS DEL ESTADO - Licitaciones Públicas. — 7.371: Adq. instrumento eléctrico de medición. Apert. 25/10/68, 12.30 horas. 7.372-7.373-7.374-7.383: Traslado de pasajeros. Apert. 24/10/68 y 31/10/68, a las 11, 11.30, 12 y 9.30 hs. 7.378: Adq. camas, colchones, etc. Apert. 25/10/68, 9 hs. 7.379: Provisión y colocación alfombras. Apert. 28/10/68, 9.30 hs. 7.381-7.382: Adq. formularios. Apert. 23/10/68 y 22/10/68, a las 10.30 y 11.30 hs. RETIRAR PLIEGOS EN ALSINA 1170, DE 7 A 14 Hs. v8

YACIMIENTOS PETROLIFEROS FISCALES
COMITE EJEC. DE PRODUCCION
LICITACION PUBLICA
457-68. explosivos. Fecha de apertura para el día 30 de octubre de 1968 a las 11 horas. Precio del pliego. m$n. 5000. Ventas: Sede Central (Copia de Planos, Of. 715, 7º piso). Capital Federal. Pliegos y consultas: Sala de Apertura (Sarmiento 770, P. Baja), Capital Federal. v6

SECRETARIA DE ESTADO DE TRANSPORTE - Ferrocarriles Argentinos - Ferrocarril General Mitre - Departamento Almacenes. — Licitaciones Públicas Nº 617/68, apertura 21/10/68, 13 hs.: Adquisición de 40.000 t. de piedra balasto. Nº 618/68, apertura 11/11/68, 13 *hs.*: Adquisición de 1.000 guías de acero fundido. Nº 619/68, apertura 11/11/68, 13.30 hs.: Adquisición de 1.500 hojas de laminado plástico. Nº 620/68, apertura 25/10/68, 13 hs.: Adquisición de 4.500 mangas de goma y tela. Consulta y retiro de pliegos en Tesorería BUENOS AIRES, Avda. Ramos Mejía 1302, planta baja, Of. 11, o en Tesorería ROSARIO, Avda. Wheelwrigth y Avda. Corrientes, dentro del siguiente horario: lunes a viernes hábiles en BUENOS AIRES, de 12 a 15 hs., y en ROSARIO, de 8 a 12 hs. v14

SECRETARIA DE TRANSPORTE - Empresa Ferrocarriles Argentinos - Ferrocarril D. F. Sarmiento — Llámase a Licitación Pública Nº 0.68.29, 31 de octubre de 1968, a las 14 horas. ESTACION MATADEROS - RENOVACION PISOS DE LOS CORRALES. Presupuesto oficial: alternativa "A", con bloques articulados, m$n. 37.772.000; alternativa "B", con granitullo, m$n. 51.125.000. Precio pliegos, m$n. 3000. Informes y pliegos, Bmé. Mitre 2815, 2do. piso. v5|10

SECRETARIA DE ESTADO DE TRANSPORTE - Ferrocarriles Argentinos - Ferrocarril General Mitre. Departamento Almacenes - Licitación Pública Nº 583|68, apertura 8|10|68, 12 hs. — Provisión e instalación de 16 barreras automáticas, se prorroga su vencimiento hasta el 8|11|68 a las 12 horas. v5

SECRETARIA DE ESTADO DE TRANSPORTE - Ferrocarriles Argentinos - Ferrocarril General Mitre. Departamento Almacenes - Licitación Pública 605/68; apertura, 16/10/68, 14 hs., adquisición de 44 anillos de desgaste para trituradora a disco. Se reducen las cantidades a comprar de los ítems 1 y 2 a leerse 4 Nº y 4 Nº, respectivamente. v9

Sociedades y Compañías

LA FRANCO ARGENTINA CAPITALIZACION S.A. Sarmiento Nº 657. Capital $ 500.000. CONVOCATORIA. Por resolución del Directorio se convoca a los Señores Accionistas a Asamblea General Ordinaria, la que tendrá lugar el día 14 de Octubre de 1968, a las 10 horas, en el local de la Sociedad, calle Sarmiento Nº 657, ORDEN DEL DIA: 1º) Designación de dos accionistas escrutadores y de dos accionistas para que firmen el Acta. 2º) Renuncia de los Directores, Señores Carlos L. Grandjean y Ramón Grandjean, y designación de sus reemplazantes. 3º) Lectura y consideración de la Memoria, el Inventario, Balance General y cuenta de Ganancias y Pérdidas, correspondientes al 37º Ejercicio finalizado el 30 de Junio de 1968. Lectura del Dictamen del Síndico. 4º) Distribución de Utilidades. 5º) Determinación del número de Directores que actuarán durante el Ejercicio, conforme a lo establecido por los Artículos 22 y 25 del Estatuto. 6º) Elección de Directores, elección del Síndico y de los Síndicos Suplentes 1o. y 2o. Buenos Aires, Septiembre 19 de 1968. EL DIRECTORIO. Nota: Los señores Accionistas que deseen asistir a la Asamblea o hacerse representar en ella deberán depositar sus acciones hasta tres días antes del fijado para su celebración en las Cajas de la Sociedad, Sarmiento Nº 657, o un certificado de depósito de las mismas en un Banco, de acuerdo con el Artículo 7º de los Estatutos. e3

Correo de Previsión Social

Reajuste jubilatorio. Coeficiente que a nuestro juicio corresponde aplicar en los casos de retribuciones excluídas de convenio colectivo de trabajo o de presupuesto. — Los mecanismos establecidos por la ley 14.499 y su decreto reglamentario, cuando se trata de actualizar los haberes jubilatorios de quienes han desempeñado tareas retribuidas por comisiones, nos llevaron a analizar desde un nuevo enfoque el problema el año pasado. Nuevas y reiteradas consultas nos obligan a volver sobre el particular. Conviene recordar que el Art. 2º de la ley 14.499 distingue dos supuestos principales a los que adjudica distintos mecanismos de movilidad. Cuando se trata de un afiliado que ha desempeñado tareas previstas en convenio colectivo de trabajo o en presupuesto, la fijación del haber deriva de tomar en cuenta la retribución del cargo desempeñado al momento del cese o de aquella función de mayor jerarquía ejercida durante un período no inferior a 12 meses consecutivos. Cuando las retribuciones de ese afiliado fueran establecidas sobre la base de "comisiones", el haber resulta de obtener el promedio de las mismas correspondiente a los 12 meses consecutivos más favorables, y su actualización se practica aplicando coeficientes a ese promedio. Para el eficaz funcionamiento de la ley y de los reajustes jubilatorios se dicta el decreto reglamentario 11.732|60, que refiera los procedimientos señalados en la ley 14.499. Cuando se trata de reajustes o de actualizaciones surgen las primeras diferencias que quiebran el sentido igualitario que debe tener una ley de movilidad jubilatoria. En efecto, el Art. 10 del decreto 11.732|60 dice: "el haber jubilatorio será móvil, las Cajas Nacionales de jubilación a que se refiere el Art. 1º de la ley 14.499 procederán a actualizarlo del siguiente modo: a) en los casos del inc. a) del Art. 2º del presente decreto, la actualización se efectuará en función de las nuevas remuneraciones que se fijen en el presupuesto o en los convenios colectivos de trabajo al cargo, oficio o función de los afiliados en actividad igual o equivalente al desempeñado por el afiliado y que sirvió de base para la aplicación del haber...". Para los casos de remuneraciones establecidas sobre la base de comisiones, dispone el inc. b) del mismo artículo que: "la actualización se efectuará multiplicando el promedio obtenido de conformidad con dicho inciso por el coeficiente que corresponde al año de cesación en el servicio...". La transcripción efectuada, muestra con toda evidencia el tratamiento desigual que da el decreto reglamentario a los jubilados. Brevemente trataremos de explicar el porqué de nuestra afirmación. Quien ha efectuado tareas previstas en convenio colectivo de trabajo o en presupuesto puede invocar, si ha ejercido el cargo durante más de 12 meses consecutivos, la retribución actual que para el cargo establece el convenio colectivo de trabajo o el presupuesto, aun cuando el desempeño del mismo haya ocurrido hace 15 años: de tal manera ese jubilado adquiere, por la sola circunstancia de haber ejercido un cargo determinado, en cualquier época, durante el período legalmente exigido, el derecho a que se tome en cuenta la retribución actual de ese cargo. En cambio, cuando el afiliado ha obtenido un promedio de remuneraciones establecido sobre la base de comisiones, no puede invocar para el reajuste el promedio que estime más conveniente, sino aquel que nominalmente represente mayor importe. La diferencia de tratamiento lleva a consecuencias irritantes, porque en un país de permanente inflación las retribuciones nominales carecen de validez real para establecer la auténtica retribución del afiliado. Resulta claro que constituye una retribución mayor un promedio de $ 4000 del año 1950 que un promedio de $ 50.000 del año 1963, y esa afirmación, que puede parecer exagerada, fluye sin discusión de aplicar a ambas retribuciones los coeficientes de actualizaciones dictados por el propio P. E.: esos $ 4000 del año 1950 representan, según el P. E. para el año 1963, una retribución de $ 83.920, y $ 50.000 de 1963 significan para ese mismo año los mismos pesos 50.000. Sin embargo, a pesar de la vigencia del ejemplo que hemos señalado, el tratamiento que la ley da a los efectos del reajuste, a los jubilados retribuídos de acuerdo a convenio o presupuesto, o remunerados sobre la base de comisiones es totalmente distinto. Un afiliado que ejerció tareas previstas en presupuesto y que en el año 1950 desempeñó durante más de 12 meses un cargo retribuido entonces con $ 4000, tuvo derecho al jubilarse en el año 1963, a invocar la retribución actual de presupuesto de ese cargo, aun cuando a esta última fecha no lo estuviera ejerciendo. En cambio, un afiliado retribuido a comisiones, que para el año 1950 acredita un promedio de $ 4000, al jubilarse en 1963, debe elegir el promedio nominal de las retribuciones más favorables percibidas durante 12 meses consecutivos, aun cuando el poder adquisitivo de ese promedio nominal este superior— sea notoriamente inferior al de aquellos pesos 4000 que ganó como promedio en el año 1950. Esto ocurre porque quienes ejercieron tareas retribuidas por comisiones, obtienen la actualización de su beneficio mediante la aplicación de los coeficietnes correspondientes al año de cese en el servicio, cuando lo lógico sería que la retribución promedio a actualizara mediante la aplicación del coeficiente correspondiente al año de mayor retribución real en cuanto a su poder adquisitivo, estamos seguros de que este ha sido el propósito de la ley, ya que su texto permite afirmar que pretendió dar a ambas categorías de jubilados un tratamiento igualitario. El artículo 2º de la ley 14.499, así como autoriza a quienes empeñaron tareas previstas en convenio colectivo de trabajo o en presupuesto, a elegir la retribución del cargo desempeñado al momento del cese, también les faculta a invocar el cargo de mayor jerarquía desempeñado en cualquier época de su vida laboral durante más de 12 meses consecutivos, pero sobre la base de la retribución actual que el convenio colectivo o el presupuesto diga para ese cargo. En el caso de quienes han sido retribuídos sobre la base de comisiones, el texto de la ley no se aparta de ese principio, ya que se refiere al promedio de remuneraciones de los 12 meses consecutivos *más favorables*, y continúa diciendo: "... y la actualización de las prestaciones se efectuará anualmente, mediante la aplicación de los coeficientes en razón del índice del costo de vida obtenido por la Dirección Nacional de Estadística y Censos". La norma legal es clara y terminante: el promedio correspondiente a los 12 meses consecutivos *más favorables* y la actualización se efectúan aplicando a ese promedio que a juicio del jubilado resulta más favorable, el coeficiente de actualización que fije el P. E. La distorsión del sistema se ha producido por vía reglamentaria, porque el decreto 11.732|60 introdujo la exigencia de que el coeficiente de actualización es el correspondiente al año del cese. Nadie sabe cuáles fueron las consideraciones de tipo legal que pudieron autorizar al P. E. a variar fundamentalmente el propósito de la ley.
Cosa juzgada administrativa. - Las reiteradas consultas recibidas nos obligan a volver sobre el tema. La cosa juzgada administrativa es uno de los temas sobre los cuales existe abundante jurisprudencia administrativa y judicial que permite arribar a conclusiones definitivas. Ya desde hace muchos años la Corte inició esa corriente interpretativa que mantiene todo su vigor a través de pronunciamientos posteriores que se dictaban. En el caso "Redrado, Mariano", fallo 228: 186, el alto tribunal sentó la siguiente doctrina: "La cosa juzgada administrativa no tiene, en términos generales, el mismo extremo alcance que la cosa juzgada judicial, ya que mientras los jueces no pueden volver de oficio sobre lo que está juzgado, sino cuando la ley autoriza excepcionalmente el juicio de revisión, lo puede, en cambio, el poder administrador, cuando sin perjuicio del derecho de los particulares se trata de corregir sus propios errores". Al comentarse dicho fallo por el doctor Jorge P. Bosch, éste señaló que a partir de 1968 (fallos 175 - 367) la Corte Suprema siguió sosteniendo que ciertos actos administrativos eran inmutables en la esfera de la administración y que sólo judicialmente podían ser revisados, agregando que el caso comentado era similar a ese antecedente en cuanto la decisión administrativa impugnada padecía de un error de hecho, a pesar de lo cual la Corte había señalado que el acto era regular, ya que se había dictado por autoridad competente y no existía violación a las normas establecidas por la ley. Claro está que el caso "Redrado", si bien la Corte siguió en líneas generales la doctrina del antecedente citado, introdujo una importantísima modificación, desde que, antes del caso "Redrado", el criterio de la Corte era que la inmutabilidad en sede administrativa jugaba tanto en favor como en contra del poder administr

MUEBLES, OBJETOS DE ARTE, ANTIGÜEDADES, MAQUINAS Y MERCADERIAS

Subastas de Obras de Arte de Prestigio Mundial

de Rhone s.r.l.

Juncal 1178 Tel. 42-4348

Hotel de Ventas

COLECCIONES

Señor C. v. K. (Trasladada de su residencia en Beccar a nuestro hotel de ventas)

Señor JORGE DEL CARRIL; Señora A. de P. (Arte Rioplatense)

ENTRE OTRAS DESTACADAS PROCEDENCIAS

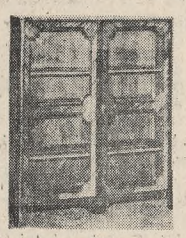

Biblioteca Francesa Epoca Luis XVI Estampillada Jean Popsel

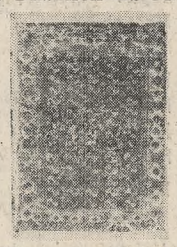

Alfombra Persa bucharа "Zekke Real", fin del siglo XVIII. 3,50 x 2,65 mts.

Antiguo recado entrerriano de Mesopotamia, Aplicaciones de plata y oro

ALFOMBRAS PERSAS: EXCEPCIONAL CONJUNTO (Algunas del siglo XVIII y XIX) PARA COLECCIONISTAS Y CONOCEDORES.

PORCELANAS: EXTRAORDINARIA COLECCION DE PORCELANA DEL SIGLO XVIII: NYMPHENBURG, BUSTELLI/MEISSEN, KÄNDLER, REINICKE, MEYER/FRANKENTHAL, LUCK/DERBY, LAAGE/ST. CLOUD, TROU, etc.

ESCULTURAS: PIEZAS ORIGINALES EN MARMOL, BRONCE Y TERRACOTA POR: BOIZOT, GOUTHIERE, CLODION, ROUBILIAC, GILLET, VASSE, CARPEAUX, etc.

PINTURAS: 50 OBRAS, destacándose: G. MORLAND, W. R. BIGG, E. DETAILLE, etc. ARGENTINOS: FADER, QUIROS, CASTAGNINO, BADI, POLICASTRO, etc.

MUEBLES: FRANCESES E INGLESES DEL SIGLO XVIII (algunos firmados) Y DE ESTILO.

PLATERIA: INGLESA, FRANCESA, ITALIANA Y COLONIAL (varias piezas del siglo XVIII).

TAPICERIAS DE FLANDES Y DE AUBUSSON. PORCELANA CHINA SIGLOS XVII Y XVIII, OBJETOS DE ARTE, BIOMBOS DE COROMANDEL, ARAÑAS, PIANO DE CUARTA COLA PLEYEL. JUEGOS DE MESA y de CUBIERTOS, etc.

EXPOSICION: HOY, sábado 5; mañana, domingo 6, y pasado mañana, lunes 7 (ULTIMO DIA), de 10 a 13 hs. y de 16 a 22 hs.

SUBASTA: Martes 8, Miércoles 9, Jueves 10, a las 21 horas en punto.

EN NUESTROS SALONES, CALLE JUNCAL 1178

GUERRICO REMATES

(Ex socios de Guerrico & Williams)

LUNES

9 HORAS EN PUNTO: Gran lote escritorios, estanterías y gran cantidad de archivos, armarios, cantidad de mesas de todo tipo, camas de hierro, colchones, almohadas, otomanas, etc.

14 HORAS EN PUNTO: Buenos muebles, dormitorios y comedores de varios estilos; arañas, mesas y sillas. Muebles modernos de diversos gustos. Buena partida de escritorios, archivos metálicos.

NO SE REALIZARA EL REMATE DE LAS 21 HORAS DEBIDO A LA **EXPOSICION DEL REMATE ESPECIAL** QUE REALIZAREMOS EL DIA JUEVES 10 DEL CORRIENTE, A LAS 21 **HORAS,** EN EL SALON DE PLANTA BAJA.

MARTES 8

9 HORAS EN PUNTO: Diversos lotes de artículos eléctricos, 30 ventiladores, 24 veladores para mesa de luz, buen lote de heladeras usadas, lavarropas y estufas a kerosene, combinados, licuadoras, tostadoras, etc.

14 HORAS EN PUNTO: VITRINAS 2º PISO: INFINIDAD DE ADORNOS Y ARTICULOS UTILES PARA EL HOGAR.

REMATE ESPECIAL

Exposición hoy y mañana de 10 a 20 horas

Gran reloj Boulle de época, muebles de época y estilo franceses, ingleses y españoles, coloniales y chinos; gran cantidad de alfombras orientales, europeas y tapicería; platería francesa y colonial; porcelanas francesas y europeas; juegos de copas de cristal San Luis.

FACIL ESTACIONAMIENTO
POSADAS 1227 (casi esq. Libertad)
Tel. 44-6025

v.5

EDUARDO GUERRICO REMATES

LUNES, 9, 14 Y 21 HORAS: Bargueño estilo Renacimiento tallado en nogal; seis piezas para hall Renacimiento. Gran despliegue de sofás camas y juegos de livings modernos en pana y cuero natural; otros Chesterfield; variedad de muebiecitos en todo estilo; mesas tapa de mármol; dos importantes arañas de cristal, otra grande de bronce; vitrina "Adam" con fondo de espejo; sofá Luis XVI de Jansen; escultura de petit bronce fda. August Moreau "Muse Champêtre"; grupos de mármol; piano vertical caja caoba estilo colonial; reproducciones de automóviles del 900; buenos óleos con firma; grabados tema "Divina Comedia"; sillas rústicas al estilo español e inglés; 4 coloniales antiguas; stand que perteneció a la "Feria del Anticuario"; varios comedores y dormitorios modernos y de estilo; muebles metálicos para oficina modernos; alfombra moquette color gris, distintos tamaños; piezas para jardín o terraza; camas provenzales; divanes; vitrinas y mostradores con gavetas; heladeras funcionando: Norge, Philco y Frigidaire, y todo lo que pueda necesitar para su confort.

MARTES, 9 HORAS: Oleos sobre tela diversos temas; grabados y marcos; aspiradoras, lustradores de marca func.; 15 ventiladores Gessa func.; radios, victrola y acces. eléctr.

MARTES, 14 HORAS: 8 vitrinas con objetos y adornos para la moderna decoración.

MIERCOLES, 16 HORAS: Vitrinas especiales con 300 lotes muy seleccionados.

EXPOSICION DE 10 A 13 Y 15 A 19 HORAS

SALGUERO 1939 casi SANTA FE T. E. 84-0886-8703-9703

v.5

EN LA LUCILA

EXCEPCIONAL SUBASTA DEL MOBILIARIO QUE ADORNA LA RESIDENCIA:

AV. LIBERTADOR 3705, LA LUCILA

Extraordinarios conjuntos de muebles: Españoles, ingleses, holandeses, franceses, marfiles, piedras duras, gran colección de porcelanas antiguas, juegos de mesa en finas porcelanas, soberbia pinacoteca de artistas argentinos, europeos y sudamericanos.

HOY **EXPOSICION** **HOY**
De 10 a 13 y 16 a 22 horas

REMATARE MAÑANA, DOMINGO 6, a las 17.30 hs. CONTINUANDO día lunes 7, a las 21 horas

DESTACAMOS EL GRAN CONJUNTO ORIGINAL DE MUEBLES E IMPLEMENTOS NAUTICOS

Inf.: 791-8754 y 0229 — **M. ALVAREZ de DIOS,** Martillero Provinc. del Dpto. Judic. La Plata No. 1832 v.5

EN QUILMES

TRADICIONAL CASONA DEL SUR - Calle BELGRANO 474

REMATARE HOY sábado y mañana domingo a las 16.30 horas todo el mobiaje y objetos de arte que engalanan este antigua mansión. Español, Francés, Gótico e Inglés. Exquisitas porcelanas europeas, Alfombras, Pinacoteca, Biblioteca de Fundamental importancia y valor intelectual. Colección de Armas, etc., etc. Seña 20%. Comisión 10%. Se aceptan cheques; sin base, al detalle y mejor postor.

OSVALDO A. ROLANDELLI - Exposición desde las 10 de la mañana

v8

HOTEL DE VENTAS "CHARCAS" S.R.L.

M. T. de Alvear 1432 (ex Charcas) T. E. 44-6738 y 41-3921

HOY REMATE 17 hs.

La importante BIBLIOTECA del Historiador y Escritor

DON RICARDO A. FRIEBOES

En nuestro HOTEL DE VENTAS

Marcelo T. de Alvear 1432
(Ex CHARCAS)

HECTOR E. FURST

PARANA 647

EDICTO

Juzgado en lo Comercial

Nº 8, Secretaría No. 16, comunica por tres días en el juicio: "ROBERTO BERLINGIERI SA. c/DIAZ MARIA JOSEFA s/Ejec. Prend.", Exp. Nº 21673, que el martillero Héctor E. Furst rematará en Suipes 2730 lugar de exhibición, el 17 de octubre de 1968 hora 10.30, el siguiente objeto: un automotor marca GORDINI IKA, modelo DA-2V, año 1967, motor Nº 3024368, serie No. 676254, Pat. No. 1291751 de la localidad de Pilar, Pcia. Bs. As., motor marca Gordini, chasis Nº 02630, color gris aceptre silver - blanco andes, tapizado Nº 536, en el estado en que se encuentra. Base $ 998.656. En caso de no haber postores por dicha base, treinta minutos más tarde se efectuará una segunda subasta sin base y al mejor postor. Seña 30%. Comisión 10%. Entrega conforme Art. 565 Cdo. Pros. Buenos Aires, 2 de octubre de 1968. v5

ALZAGA CALVET Y CIA.

EN OLIVOS Rematarán en la Residencia C. Villate 449 —frente Residencia Presidencial y Círculo Militar— dirección de Alfredo Wagner Martillero del Dep. Judicial por poder de la Embajada en Austria de la señora Baronesa E. Fanskeh y Ot.

HOY SABADO REMATE DE 16 A 21 HS. HOY

CONTINUANDO MAÑANA DOMINGO A LA MISMA HORA

Valiosas alfombras, tapicería, moblaje importado, francés, inglés y español, tres juegos de sillones tapizados en pana impecables, cuadros grandes maestros, valiosa colección de marfiles y piedras duras y Porcelanas de Epoca, Arañas, lámparas, apliques, valiosos juegos copas cristal Baccarat y San Luis, cubiertos de plata, juegos de mesa porcelana Bávaria, Limoges, Noritake, todo completo para 12 personas, Manteleria y ropa de cama bordada a mano de hilo, sin uso, televisor, juego jardín, heladera, máquina de lavar, máquina de escribir, sumar e infinidad de objetos. Exposición hoy desde las 11 horas.

JUAN B. RAINERI y Cía.

Martillero Provincial Matrícula Nº 978 S. I.

HOY EN MARTINEZ A LAS 21 HORAS **REMATE**

Excepcional Subasta de Muebles Españoles, Ingleses, Franceses y Coloniales, que adornan la gran Mansión de la calle: EDUARDO COSTA 1224, Martínez (a 50 mts. de la estación Martínez, F.G.B. Mitre)

EXPOSICION: De 10 a 13 y 15 hasta la hora de la subasta

Gran conjunto de Muebles Españoles, Ingleses, Franceses, Coloniales y Chinos; petit muebles, Silleteria en pana y cuero, Pinacoteca, Platería, Cristalería, Porcelanas, Marfiles, Piedras duras, Alfombras, Tapicería Verdure Siglo XVIII, Manteleria; arañas, apliques, elementos marinos antiguos, artículos de jardín, Antigüedades; objetos de arte, etc.

REMATE: Continúa mañana domingo 6 a las 18 h.

ENRIQUE JOSE EUMANN

Santa Fe 3465, 3º, E - 80-0042

Juzgado en lo Comercial

No. 2, Secretaría No.3, comunica por tres días en el juicio "Ushec Santiago, Nicolás c/Vázquez Feliciana s/ejec.", Expte. 26.308, que el martillero Enrique José Eumann rematará el 7 **de octubre de 1968,** a las 18 hs., en Moreno 1441, donde se exhiben, de 9 a 12 y de 14.30 a 18 hs., los siguientes bienes: Una heladera comercial Siam, Sello de Oro, tres puertas, color blanco, otra Virómar, cuatro puertas; un quiosco de aluminio, paredes y techo, de 5x2,50; una picadora de carne con motor No. 13.513; una balanza reloj Iris para 25 kilos, No. 79.524. Subasta sujeta a aprobación judicial. Sin base, al contado. Seña 30 o|o. Comisión 10 o|o, en efectivo. Buenos Aires, 30 de septiembre de 1968. — Ricardo P. Graham, secretario.

EDICTO

Juzgado Nacional de Primera Instancia en lo Comercial Nº 2, Secretaría No 4, en autos "MARTINEZ ALBERTO c/RUBIN ENRIQUE s/Ejec. prendaria", Exp. Nº 12.460, hace saber por tres días que el martillero Carlos Alfredo Cappelletti venderá en pública subasta el automotor de marca CHEVROLET, modelo del año 1940, con motor Nº R3355340, con patente de la Capital Federal Nº 359.640 del año 1965, transferencia en trámite, en el estado en que se encuentra: BASE $85.263, SEÑA 30 o|o. COMISION 10 o|o. Todo pago en efectivo, el día 14 de octubre de 1968, a las 12 horas, en el lugar de la calle Pedernera Nº 1355, de esta capital, y donde se encuentra en exhibición. El bien será entregado, previo pago total del precio. Art. 585 del Cód. Procesal. — Dr. Héctor A. Patuel, secretario. — Buenos Aires, septiembre 30 de 1968. v7

EDICTO

El Juzgado Nº 7. Secretaría Nº 13, comunica por tres días en los autos caratulados: C. I. D. E. C. S. A. c/RAM S. R. L. s/Ejecución Prendaria, expediente Nº 18656, que el martillero Oscar Mario Bes, el día **15 de octubre de 1968,** a las 14.30 hs., rematará en Balbastro 950, donde se exhiben, los siguientes bienes: Una máquina raspadora, marca PONS Nº 2362, modelo Standard; Un motor marca PONS, de 1|2 HP., Nº 6135; Una máquina para pegar suelas, marca MICHALK Nº 19538, modelo Standard, con compresor, marca ASUNCION, Nº 227334, de 1½ HP., modelo 150 Libras; Una máquina para desvirar, marca ARGIROPOLIS, modelo Standard Nº 18439; Un motor MOTORMECH, de 1 HP, Nº 9396; Una máquina lijadora de tacos, marca ARGIROPOLIS, modelo Standard, Nº 19724; Un motor MOTORMECH, de 1 HP, Nº 38057; Una máquina lijadora de plantas, marca BOMBAZA, modelo Standard, Nº 18430; Un motor marca FAME, de ½ HP, Nº 26424; Una máquina desformadora, marca FREAN, modelo Paulina, Nº 18730; Un motor MOTORMECH, de 1 HP, Nº FT 318; Una máquina armadora de puntas marca ARGIRO (1), modelo 122, número 21764; Una máquina cortadora de suelas, marca ARGIROPOLIS, modelo Standard Nº 18272; Un motor MOTORMECH de 1 HP, Nº X 38068; Una máquina para lustrar, marca RAM, modelo Paulina Nº 19085; Un motor MOTORMECH, de ½ HP, Nº X 1721; Una máquina pegadora de vivas, marca ARGIRO, modelo Standard número 32267; Una máquina rebajadora de suelas marca ARGIROPOLIS, número 18498, modelo Standard; Una máquina clavadora de tacos, marca ARGIRO, Nº 21448, modelo Standard, todo en el estado en que se encuentra. Base: m$n. 737.500. Seña: 30 %. Comisión: 10 %, al contado, en efectivo. Los bienes se entregarán previa aprobación del remate (art. 588, CPC). — Buenos Aires, 27 de septiembre de 1968. — Dr. Marcos T. Muñiz, secretario. v.5

Galería Riobóo

Florida 948 COLECCION PINTURA ARGENTINA 32-2544

Victorica - Thibon de Libian - Spilimbergo - Batlle Planas - Figari - Silva - Quirós B. - Gambartes - Larco - Lazzari - Gómez Cornet - Lacamera - Larrañaga - Rossi A. - Rossi R. - Daneri - Bruzzone - Badi - Alonso - Berni - Diomede - Soldi - Payró A. - Basaldúa - Butler - Tiglio - Uriarte - Torrallardona - Russo - Policastro - Presas - Mónaco - García Uriburu - Cogorno - Eichler - Venier - Urruchúa.

SUBASTA

Exposición: Hoy Hasta el 9 de Octubre inclusive Sábado y Domingo. Horario: 10.30 a 21 Hs. Remate: 10 de Octubre, 21 Hs., a cargo de

Jorge Feinsilber

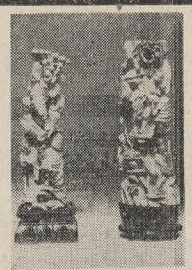

JOSE LATORRE

COLECCION

Dña. O. A. J. ADAMS WILLIAMS WOLF de CHIMPF

HOY EXPOSICION de 10 a 13 y de 16 a 22 hs.

En la Mansión Azcuénaga 1372

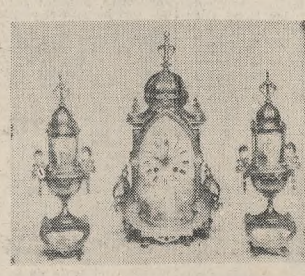

Mobiliario Francés, Inglés y Holandés, tapicería Flandes Siglo XVIII, alfombras persas, cuadros, platería, marfiles, piedras duras, porcelanas cristalería, arañas

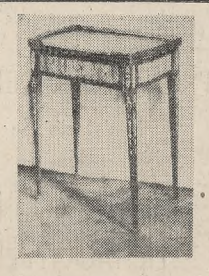

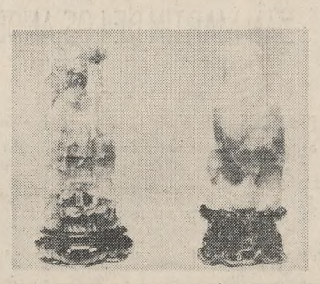

REMATARE el lunes 7 y días siguientes

A LAS 21 HORAS

INFORMES 80-6073

Comunicado por la destrucción de una muestra

La Cámara de Comercio Argentina-Israelí dio a conocer un comunicado relacionado con el incendio que destruyó la Feria Exposición Israel '68. Afirma la Cámara que desde hace años bregaba por dar bases sólidas al intercambio comercial entre ambos países y que inspirada en tales objetivos procuró la promoción de los productos argentinos mediante su exhibición en las Exposiciones Internacionales de Comercio realizadas en Tel Aviv en los años 1964, 1966 y 1968. Como complemento de ello —dice— había concretado la realización en Buenos Aires de la Exposición Israelí, ejerciéndose con tal fin una acción tesonera que posibilitó su realización mediante la autorización concedida por el Poder Ejecutivo mediante el decreto 3999.

Ante el siniestro, la Cámara "se siente hondamente afectada y no puede menos que expresar su estupor ante este hecho que escapa a toda posibilidad de medida y que ha retardado un desarrollo que tiene como punto de mira el mayor intercambio comercial argentino-israelí, para lo cual la realización de la Feria hubiera significado un valioso aporte".

En la muestra se exhibían equipos y maquinarias, productos químicos, instrumental electrónico, de comunicaciones, mercaderías en general y de muy distinto tipo.

Finalmente la entidad sostiene que a pesar del siniestro que perturba toda su planificación, seguirá su desarrollo y redoblará sus esfuerzos para superar esta contingencia.

Bienes raíces vendidos

PROPIEDAD HORIZONTAL

Depto., Estomba 2837, 6|55 m2. de sup., desoc., $ 2.400.000; depto. Paraná 1053 (en constr.), con 57 m2., de sup., $ 4.200.000; depto. Paraná 1053 (en constr.), 50 m2. de sup., $ 3.850.000.

TERRENOS

Córdoba, "Villa San Roque", 127 lotes diversas ubic., con 107.950 m2. de sup., $ 19.347.200; Córdoba, "Villa del Dique", próx. a Ruta Nac. Nº 36, 3 lotes con 3500 m2. de sup., 524.000; Ezeiza, fte. a ruta pav. a Canning, próx. a Ruta Nac. 205, 8 lotes con 2087 m2. de sup., pesos 3.653.600; 12 Dpto. Varela, próx. a Avda. Sarmiento, 1 frac. con 5056 m2. sup., 353.000; Francisco Alvarez, fte. a calle 11 entre 1 y 3, con 333 m2. de sup., 357.900; Bariloche, "Villa La Angostura", 2 lot. con 2600 m2. de sup., 1.050.000; Monte, fte. a Ruta Nac. Nº 3, esq. calle del Ombú, 1 lote con 745 m2. de sup., 724.000; Tigre, fte. al Canal del Este, 1 quinta con 1510 m2. de sup., 398.600; Necochea, "Villa Marítima Zabala", 6 lotes con 1607 m2. de sup., 409.200.

EDICTO: JUZGADO EN LO Comercial Nº 1, Secretaría No. 2, comunica por 3 días en el juicio: "PERMANENTE S. A. c|Luis Alberto Jalil y otro s|ejec. prend. Expte. 25.887", que el martillero Julio C. O. Bastiani, propuesto por la parte actora, rematará en el local calle Billinghurst 473, de Capital, el día 19 de octubre de 1968, a las 10 hs., el siguiente bien: Un automotor marca RENAULT DAUPHINE IKA mod. DA-IV, año 1966, motor No. 2034937, serie No. 666.131, patente O-2542 de Catamarca, chasis 01087, en el estado en que se encuentra y que se exhibe en el local de venta. BASE: $ 639.396 m|n. al contado. Para el caso de no existir postores por dicha base, con media hora de espera se rematará por el 50 % de la base inicial, y si aún no hubiere ofertantes, con medio hora más de espera se rematará sin base, al contado y al mejor postor. SEÑA: 30 %. COMISION: 10 %. — Buenos Aires, 30 de septiembre de 1968. Guillermo L. Céspedes, secretario, v6

Del programa radiofónico

	kcs.		Tel.		kcs.		Tel.
LR4 Nacional	870	Aya'cho 1556	84-3021|26	LU9 Mar del Plata	670	Plaza Rocha 133	3-5651
LR1 El Mundo ..	1070	Maipú 555	392-8124	LR11 Universidad.	1390	Tocanini 1168	35-7501
LR2 Argentina ...	1110	Santa Fe 2043	84-7505	LS1 Municipal ..	710	Azcuénaga 1625	80-8522
LR3 Belgrano	950	Posadas 1588	42-9661	LS4 Porteña	590	Arenales 2467	80-1087
LR4 Splendid	910	Uruguay 1237	42-9601	LS5 Rivadavia ..	630	Melo 2126	84-0561
LR5 Excelsior ...	990	Rivadavia 827	34-6964	LS6 América ...	1350	Florida 165 ..	33-3564
LR6 Mitre	790	Maipú 555	392-8124	LS10 Libertad	1030	Av. 53 y 10 ...	2-6118
LR9 Antártida ..	1130	Maipú 555	392-8124	LS11 Provincia ...	1270	Córdoba 1861 .	4-8462

ATRACCIONES

4.30. LR6: Amanecer argentino.

6.10. LR1: El día en marcha.

8. LR1: Música de Bs. Aires.

9.30. LS5: Fontana show.

9.31. LS6: La voz de San Martín.

9.32 LR5: Ruta al éxito.

10.2. LR2: Cita con el tango.

10.3. LR3: La gallina verde.

10.5. LR1: Mundo 10.

10.6. LR4: El club de la familia.

10.30. LR5: Los favoritos del público.

10.55. LR3: Gaceta educativa. A. Montone.

11.2. LR2: Una cita con el tango.

11.2. LR3: Buen día... día, con E. Suárez.

11.32. LR2: Grecia 68.

11.35. LS11: Semanario Provincial.

11.55. LR5: Son cosas de este mundo, con M. P. Montecchia.

12. LR2: Canta y baila el litoral.

12.31. LR6: Aquí, Odontología.

12.32. LS6: La danza de la fortuna.

13. LR3: Recordando a Galicia.

13.2. LR5: Antonio D'Elía, pianista.

13.5. LR1: Artistas argentinos por el mundo.

13.15. LRA: Gente y música.

14.1. LR2: La catedral del ritmo.

14.30. LS11: Música en la tarde.

14.5. LR3: El show del minuto con H. G. Marthineitz.

15. LR2: Escalera al éxito.

15.2. LR1: El espectáculo del mundo.

15.5. LR5: Clubién musical.

15.35. LS11: Sábados argentinos, Programa de tango y folklore.

17. LR5: Cantando a medias.

17.1. LR2: Club de barrio.

17.30. LR5: Escalera a la fama.

18.5. LR11: Melodías populares.

18.30. LR11: Música porteña.

19.15. LR9: Audición yugoslava.

19.32. LS4: Por los barrios de Buenos Aires

20.3. LR3: Música para gente joven.

22. LR3: Abriendo surcos de patria.

22.3. LR5: El búho de las 10.

22.5. LR9: La hora catalana.

22.10. LR1: Magazine records.

22.30. LS6: A todo tango.

22.31. LS4: Discódromo musical de América.

23. LR3: Sábado, con D. Guerrero.

23.2. LR2: Exitos en penumbra.

AUDICIONES FOLKLORICAS

6. LS5: De nuestro folklore.

6.3. LR3: Galas folklóricas argentinas.

7.35. LR3: Folklore con B. Miller.

8.30. LRA: Folklore en 870.

9.5. LR5: H. F. Reyes.

10. LS11: Mañanitas camperas.

12.5. LR1: Folklorama.

12.30. LRA: Recital nativo, con J. E. Dávalos y A. Castelar.

19. LS4: Conjunto correntino.

20.35. LR11: Folklore argentino

21.30. LR5: Galas folklóricas argentinas.

AUDICIONES RELIGIOSAS

6. LRA: Santoral del día.

22.5. LR1: Audición Evangélica

CINE

12.5. LR4: Pantalla Gigante.

13.10. LS11: Crítica de cine.

CONCIERTOS, OPERAS Y OPERETAS

Crítica y comentarios

8. LRA: Música ligera española.

9.40. LRA: Selección de valses.

10. LRA: Fragmentos sinfónicos de óperas.

10.1. LS1: Transmisión del teatro Colón.

11. LS1: La opereta tradicional.

11.25. LS1: Transmisión del teatro Colón.

12.30. LS11: Concierto del mediodía. "Piezas españolas" y suite del "El sombrero de tres picos", de Manuel de Falla.

12. LS1: La música sinfónica.

14.15. LRA: Novedades musicales clásicas en la discoteca de la emisora.

13.15. LRA: Gente... y música, por J. Guinzburg.

16.45. LRA: "My fair lady", por las 101 cuerdas.

17. LS1: Compositores románticos.

17.30. LRA: Intérpretes del violín.

18. LRA: Ciclo de solistas y conjuntos de cámara argentinos. Desde la Facultad de Medicina. Obras de Haendel, Bach, Vivaldi, Mozart y Pergolesi.

19.1. LR11: Concierto del atardecer.

19. LS11: Recital de piano a cargo de E. S. de Sario Villegas.

19.35. LS1: Transmisión del teatro Colón.

20.5. LS11: La ópera. "El conte ory", de J. Rossini.

21. LS1: Conciertos de la Asociación Amigos de la Música.

21.30. LR11: Concierto del sábado.

22.10. LRA: Mil años de música orquestal.

23. LS1: Registros inéditos.

23.1. LS11: Páginas clásicas. Suite Nº 1 de "Carmen", de Bizet, y "Capricho español", de R. Korsakov.

23.3. LRA: "Pascua de Salzburgo 1968. Obertura de "Coriano" y "Sinfonías Nos. 6 y 7", de Beethoven.

0.25. LRA: "Concierto No 2", de Chopin.

1. LRA: Orquestas, conjuntos y cantantes favoritos.

DEPORTES

7.30. LS10: Emoción en las rutas.

12. LS4: Selección deportiva.

12.1. LS6: Fútbol en Italia.

13. LS1: Deportes.

14.30. LS5, LS6, LS4, LR9: Fútbol.

17.15. LS4: Impactos en el deporte.

18.15. LR9: Informa Boca.

18.45. LS5: Oral deportiva.

19. LR9: Independiente informa.

19.30. LS6: Lanús musical y deportivo.

20. LR1: Deportes.

20.1. LS4: Comentarios deportes españoles.

20.5. LR4: Deportes 68

20.6. LR9: Ciclismo.

20.50. LS6: La voz de S. L. de Almagro.

20.31. LS4: Automovilismo.

21. LS6: Habla Lanús M. Donaire.

21.1. LR4: Campeones del camino.

21.30. LS6: La voz de Tigre.

22.29. LR6: Automovilismo.

22.30. LR4-LS5: Boxeo.

DISERTACIONES CULTURALES

10.30. LRA: Ayer y hoy de la ciencia.

11. LS1: Fondo Nacional de las Artes.

12. LRA: Buenos Aires dos por cuatro, con O. Rossler.

13. LRA: Boletín cultural.

14. LRA: Servicio de Promoción del Libro Argentino.

14.5. LS4: Programa cultural belga-argentino.

15.1. LRA: Album filatélico.

16.30. LRA: Biblioteca de la emisora. Libros recibidos.

17.45. LRA: La leyenda del viento, por I. Molinero.

20.5. LR11: Desde Inglaterra Panorama cultural.

21. LR11: Hoy en la ciencia.

INFORMATIVOS

1.25: LS4.
2.25: LS4.
3.25: LS4.
4.25: LS4.
5.25: LS4.
5.45: LR3.
6.25: LR1, LS4 y LS5.
6.55: LS5.
7: LR1, LR4, LR5, LS6 y LS11.
7.15: LS4 y LS5.
7.40: LR2 y LR9.
8: LR1, LR3, LR5, LS5, LS6.
8.25: LR4 y LS4.
8.30: LS11.
8.55: LR2 y LS5.
9: LR1, LR3, LR4, LR5 y LS6.
9.25: LR6, LS4, LS5 y LS10.
9.30: LS11. Por LU9 Radio Mar del Plata informa LA NACION.
9.55: LS6.
10: LR1, LR3, LR4, LR5, LR6 y LS6.
10.25: LR9, LS4, LS5, LS10 y LS11.
10.55: LR2 y LS5.
11: LR1, LR3, LR5 y LS6.
11.55: LR1, LR9, LS4, LS5 y LS11.
11.35: LR2, LS5 y LS10.
12: LR1, LR3, LR4, LR5 y LS6.
12.25: LR1, LR6, LS4 y LS5.
12.55: LR2 y LS5.
13: LRA, LR1, LR3, LR4, LR5, LR6, LR9 y LS11. Por LT3 Radio Cerealista de Rosario informa LA NACION.
13.25: LS4 y LS5.
13.55: LR2 y LR4.
14: LR4, LS6. Por LS1 Radio Municipal informa LA NACION.
14.25: LS4, LS5 y LS11.
14.55: LR2 y LS5.
15: LR4 y LS6.
15.25: LR9, LS4, LS5 y LS11.
16: LR4 y LR5.
16.30: LS11.
16.55: LR5.
17.30: LS11.
17.55: LR2.
18: LS4 y LS6.
18.30: LS11.
18.55: LR2 y LS5.
19: LR11 y LS5.
19.55: LR9 y LS5.
20: LR3, LR4 y LR5.
20.25: LR1, LR3, LR4, LR6, LS4 y LS5.
20.30: LS11. Por LU9 Radio Mar del Plata informa LA NACION.
20.55: LR2 y LS10.
21: LRA, LR1, LR3, LR4, LR5 y LS6.
21.25: LR3, LR4, LS4 y LS11.
21.55: LR2, LR4 y LR9.
22: LR1 y LR3. Por LT3 Radio Cerealista de Rosario informa LA NACION.
22.15: LR6 y LS4.
22.45: LS11.
23: LS6.
24: LR1. Por LS1 Radio Municipal informa LA NACION.
0.25: LR2, LS4 y LS5.
0.50: LR1 y LS5.

MUSICA PARA BAILAR

18.5: LR4, LS10.
21.30: LS5.
22.5: LR3.
22.50: LS6, LS4.
23: LR1.
0.30: LS5.

PARA LOS NIÑOS

11.45. LRA: Aquí Arlequín

RADIOTEATRO

10.40. LS4: Cía. Julia Giusti.

15.40. LS1: Semanario teatral del aire, por E. Stevanovitch

19.30. LRA: Actualidad artística.

TURF

9.30. LR3: Turf con Mineral.

9.45. LR6: Turf con Busso.

16.37. LR1: Turf, con O. Caballías.

18.15. LS5: Turf

20.45 LR9: Boletín turfístico

LU9 Mar del Plata

Transmite las 24 horas

6.5: Entre mate y mate.

7.15: Trabajando en el campo.

8.5: Recordando los éxitos de siempre.

9.35: Lo que la juventud aplaude.

10.35: Ecos de Francia.

12.5: En familia.

14.5: La opinión del oyente.

15.5: Club 670.

20: Café concert.

21.5: Bajo el signo del sábado.

Informativos de

LA NACION

LS1 Radio Municipal

Diariamente: 14 a 14.15 y 24 a 0.30 y durante toda la jornada noticias de último momento

LT3 Radio Cerealista de Rosario

Lunes a viernes: 7.55, 14, 20 y 22
Sábados y domingos: 13 y 22

LU9 Radio Mar del Plata

Lunes a viernes: 9.30, 14, 20.30 y 23
Sábados y domingos: 9.30 y 20.30

Bullrich

de la Cámara Argentina de Martilleros y Consignatarios

RELATOR

NUEVA FECHA PARA ESTE REMATE VIERNES 11 13 HS.

3.500

VACUNOS HEREFORD

MARCA LIQUIDA DE "LA CAROLINA" y "SANTA AURELIA"

de Félix Oscar Gougy

1.400 VACAS
(500 de 1ra. y 2da. parición)
(500 de 3ra. parición)
(400 de 4ta. y 5ta. parición)
Libres de viejo y con servicio desde el 1º de junio, con
1.200 CRIAS
de días a 4 meses
mochadas y castradas
600 VAQUILLONAS
de 12 a 16 meses
600 NOVILLOS
de 12 a 16 meses
70 TOROS DE SERVICIO

Sanidad comprobada
Hacienda de gran calidad y muy buen estado, todo clasificado en lotes de 35 a 100 vacas con crías. Vacunada contra aftosa, bang y los terneros contra mancha.

EN HUETEL
después de un almuerzo
En el mismo Establecimiento "LA CAROLINA", ubicado a 2.000 m. al norte de estación Huetel, sobre el camino de 25 de Mayo a Bolívar. Acceso también por la ruta 65 de 9 de Julio a Bolívar, donde habrá indicadores.
Hay pista de aterrizaje.
Facilidades y descuento por pago al contado, a consultar.

ADOLFO BULLRICH Y CIA. LTDA. S. A. - AV. DEL LIBERTADOR 750 y POSADAS TEL. 41-3041 y 42-0061 - BS. AS.

ABERDEEN ANGUS DE

"LA ARCADIA"

Suc. Ing. Gustavo C. Torres

OCTUBRE **18** VIERNES 14 HORAS

150 TOROS puros por cruza de 2 años.
300 VACAS de 2ª parición con preñez garantida por tacto rectal.
100 VAQUILLONAS de 2 años con servicio.

Además:
12 POTROS mestizos, mansos de abajo y controlados por la Remonta.
5 PETISOS Tobianos, mansos de abajo.

RUSTICOS A CAMPO

Gran Origen: ESTANGUET - SAUZE CURAMALAN - BARRETO - FIRPO SANTA SERGIA.

AMPLIAS FACILIDADES PREVIA CONSULTA

EN V. MACKENNA
F.C.G.S.M.

ESPECIAL DE PRIMAVERA

4.500
VACUNOS

Entrando: 2.500 NOVILLOS 12/16 m.
1.000 NOVILLOS 18/24 m. y
1.000 VACAS y VAQUILLONAS
En lotes de marcas líquidas de destacados criadores de la zona.

EN VILLA VALERIA EL MIERCOLES 9-14 HS.

---

duhalde

CABAÑA "EL RECREO"
De Justa Dose de Zemborain
Fundada por Alfredo I. Zemborain en 1926

23º REMATE DE SU PRODUCCION ANUAL

ABERDEEN ANGUS

3 TOROS PP a Galpón
63 TOROS PP a Corral y Campo
40 TOROS PPC controlados por CAAA

20 VAQUILLONAS PP (Preñadas)
60 VAQUILLONAS PP (Sin servicio)
50 VACAS PP (En parición)
90 VAQUILLONAS PPC (Sin serv. contr. CAAA)

12 hs. ALMUERZO 13 hs. VENTAS

En la misma Cabaña sita en ZENON VIDELA DORNA (FGR)

MARTES 8 DE OCTUBRE

pedro d. duhalde y cía. s.a.
de la cámara argentina de martilleros y consignatarios

INFORMES EN BUENOS AIRES: Sarmiento 329, PB, T.E. 32-9741 y 31-6038
EN PEHUAJO: T.E. 220; y SUCURSALES.

estudio diagonal 80

NAVEYRA HNOS. S. R. L.

(De la Cámara Arg. de Martilleros y Consignatarios)

EN AYACUCHO — MARTES 8 DE OCTUBRE (14 Hs.)

45 TOROS A. ANGUS

Producción anual de la Cabaña "LA LOLITA", del Dr. Tulio A. S. Ganduglia.
Torada excepcional para obtención de terneraje de primer orden.

EN AYACUCHO — MIERCOLES 16 DE OCTUBRE (14 Hs.)

600 VACUNOS

Entrando 20 TOROS Aberdeen Angus y 45 Vaquillonas A. Angus, con servicio de "LA CUADRADA", de Suc. de Manuel Suárez; 100 Vacas y crías A. Angus y Shorthorn (1ra. parición), de la Suc. E. y C. Sarramida.

Informes: Ayacucho, Teléfono 131 y 484. v6

R. GASTON ETCHEVERRY Y CIA.

Las Heras 23 - Laboulaye — Tel. 430-325 - Particular 686

NUESTRO REMATE ESPECIAL DE NOVILLOS
ANUNCIADO PARA EL DIA
26 DE OCTUBRE
POSTERGADO HASTA EL DIA
30 DE NOVIEMBRE

PEDRO Y ANTONIO LANUSSE S.A.

CASA FUNDADA EN 1872

HEREFORD de «EL RECUERDO»

ACTUS S.A. 106 años de selección 1862 - 1968

PEDIGREE
30 TOROS
30 VAQUILL.
50 VACAS

P.P. CRUZA
10 TOROS

OCTUBRE **8** MARTES
ALMUERZO 12 hs. VENTAS 14 hs.

EN VILLAGUAY (E. R.)
en las instalaciones de la Sociedad Rural
• FACILIDADES: CONSULTARNOS PREVIAMENTE
• DESCUENTO 6 % POR PAGO AL CONTADO

AVION AEROLINEAS DE AEROPARQUE EL MISMO DIA A LAS 6 hs. A CONCORDIA. DE NUESTRA AGENCIA SALDRA MOVILIDAD PARA VILLAGUAY. PISTA DE ATERRIZAJE EN EL AEROCLUB DE VILLAGUAY

Inf. en M. R. E. de San Martín 99 - Tel. 1454. GUALEGUAY (E. B.) o en Concordia, calle Buenos Aires 149, teléf. 1277.

San Martín 240 - Tel. 46-6881/7 - Buenos Aires - Boletín de Mercados: 12.30 Radio Mitre

PAL PAL PAL PAL PAL PAL PAL

CAF CARLOS A. FOSSATTI Y CIA. S.A.

Diagonal Norte 710 · Bs. As. · T.E. 33·2531

FOSSATTI Y CIA. LABOULAYE S. R. L.

36º EXPOSICION NACIONAL EN LABOULAYE

LOS DIAS 5, 6 y 7 DE OCTUBRE

CONSIGNACIONES A NUESTRA FIRMA

50 TOROS A. Angus, Sh. y H. A. de las Cabañas "LA FLORA" de M. J. Estruga, "SAN JOSE" de T. Balbín SA., "SANTO DOMINGO" de Primera Argentina SA., "LA ADELA" de Goyechea Hnos., "LA JOSEFINA" de Torno Hnos., "LA PORTEÑITA" de J. B. Morandini, "LA MARTHA" de J. C. de Grassani, "SAN LUIS" de L. Irouleguy, "LAS TORCAZAS" de R e I. Borkowski, "SANTA FRANCISCA" de F. F. Bonetto, "EL SACRIFICIO" de J. B. Isasi.

Además, consig. de ovinos, porcinos y aves

VENTAS: LUNES 7, ovinos y porcinos 10 hs., bovinos 13 hs. v5

Carlos R. Azcona & Cía. S. A.

En BOLIVAR F.C.R. Local de la Sociedad Rural **El MARTES 8, Hora 14**

4.000 VACUNOS

Entrando: 200 nov. 2 años; 2000 ntos. 14|16 m.; 900 vaq. 14|20 m.; 200 vaq. H. Arg. 20|24 m. preñez comp. por tacto; 300 vaq. H. Arg. 18|20 m. s|serv. 200 vacas y tern. nuevas y 200 vaq. A. Angus 22½ años con y sin serv. del establecimiento "LA NICOLASA" de Estancias Busquet S.C.A.

DESTACAMOS: 1000 nov. A. Angus del establecimiento "Santa Verónica" y 500 vaq. Holando Argentino, 18|24 m. con y sin servicio del establecimiento "La Elena", ambas consignaciones del señor Ricardo F. Zuberbühler que se venderán con

SEIS MESES DE PLAZO O DESCUENTO POR PAGO AL CONTADO

Inf. Teléf.: Azul 2051 — Bolivar 71 — Bs. As. 33-7239

v7

COOPERATIVA

AGROPECUARIA LA COLONIA, DE JUAN B. ALBERDI Ltda.

EN ALBERDI
Jueves 10 de Octubre
14 HORAS

REMATE ESPECIAL DE INVERNADA Y CRIA

2.200-VACUNOS-2.200

Shorthorn, A. Angus, Hereford, Holando Arg.
Novillos - Vaquillonas - Vacas con y sin cría

JUAN BAUTISTA ALBERDI (Bs. As.) T. E. 41 y 48

PEDRO F. ROSOLEN

En GENERAL ACHA (La Pampa) — MARTES 8 (11 hs.)

EXCEPCIONAL CONJUNTO

4.000

NOVILLOS - VACAS y VAQUILLONAS

De los establecimientos: **"LA ESCONDIDA"**, de Laharrague S.A., 800 nov. A.A. 14/16/18 m. y 300 vaq. A.A. 14/16/18 m. ex. cl., est.; **"EL AGUARA"**, de Laxegue y Cía., 350 nov. AA., 14/16 m., 150 vaq. A.A. 14/16, m. exc. cl., est.; **"LA CHITA"**, de Darío Sarasola, 200 nov. AA., 50 vaq. A.A. 12 m. m. b. cl., est.; **"EL SAUCE"**, de G. A. de Mugarza y A. Mugarza, 70 nov. Sh. 12/14 m. m. b. cl., est.; **"EL MADRIGAL"**, de Isequilla y Pérez, 80 nov. y vaq. Sh. 14 m. esp. cla. y est.; **"EL CARANCHO"**, de Raimundo Pérez, 90 nov. AA. 14/16 m. m. b. cl. est.; **"LAS ACACIAS"**, del Ing. Juan C. Garat, 50 nov. Her. 10/12 m. m. b. cl. est., 50 tern. m. y h. AA., 10 m. m. b. cl., est.; **"DOS AMIGOS"**, de J. Thiessen y E. Jáuregui, 150 nov. A.A. 18/20 m. m. b. cl., est., 250 nov. A.A. 15/18 m. m. b. cl., est., 100 vaq. AA. 18/20 m. m. b. cl., est., 100 vaq. AA. 15/18 m. m. b. cl.; **"EL DADO"**, Felipe Sánchez Rodríguez, 50 tern. m. y h., 10 m. m. b. cl. est., 70 vac. AA. 6/7 a. con 30 tern.; **"DON JOSE"**, de José Mariñas, 100 nov. AA. 12/14 m. m. b. cl., est., 140 vaq. AA. 12/15 m., m|b|cl., est., 50 vac. A.A. 3 a.; **"EL FORTIN"**, de Lucas Garro, 50 nov. AA. 12/14 m. m. b. cl., est.; **"LOS TAJAMARES"**, Los Tajamares SRL., 40 nov. AA. 14/16 m. m. b. cl., est., 30 vaq. AA. 15/20 m., m. b. cl. est; **"LA VIZCAINA"**, T. A. Córdoba e Hijos, 70 nov. AA., 12 m. b. cl. est., 30 vaq. A.A. 12 m. b. cl. est. Otras CONSIGNACIONES: 250 nov. AA. y Sh. 10/12/15 m. 150 vaq. A.A. y Sh. 10/12/15 m. 140 vac. secas y con cría.

Informes: América 23 y 123 - Gral. Acha 10 - Bs. As., Santamarina e Hijos S.A. 33-3005. v7

CAPDEVIELLE KAY & CIA. S.R.

De la Cámara Argentina de Martilleros y Consignatarios

EN LAS FLORES
F. G. R.

REMATE MENSUAL
2.000 VACUNOS

MARCAS LIQUIDAS
ENTRANDO: 300 al peso (vac., vaq., nov. y tern.); 1000 nov., 300 vaq.; 200 vac. sec.; 100 vac. c.c.

FACILIDADES
Hasta 180 días prev. consulta
Con por lo menos 5 días de anticipación

MIERCOLES **9** OCTUBRE 14 horas

NO SE ATENDERAN PEDIDOS DE CREDITOS EL DIA DE LAS VENTAS

INFORMES GENERALES: a n|oficinas en Bs. As., 25 de Mayo 195, Tel. 33-7031 al 37 y a n|sucur. LAS FLORES, Sres. MASSARO y ABU. DARHAM, Gral. Paz 467, Tel. 28.

AGUER, LOHIDOY, de la SERNA & CIA. S. R. L.

(De la Cámara Argentina de Martilleros y Consignatarios)

EN TAPALQUE (FGR) — EL MARTES 8 DE OCTUBRE, A LAS 14.30 Hs.

1.200 VACUNOS A. ANGUS Y SHORTHORN

Entr.: 200 nov. A. A. y Short. de 1 ½ a 2 años, m|b. cl. y est., en lotes de m|l.: 300 nov. A. A. y Short., de 12 a 14 meses m|b. cl. y est., en lotes de m|l.; 350 vaquillonas A. A. y Short., de 12 a 18 meses, en lotes de m|l.; 70 vacas secas A. A., de 6 a 8 años, con preñez, en lotes de marca líquida; 50 vacas A.A. de 4a. y 2a. parición, de muy buena calidad y estado, con 50 terneros de 3 a 4 meses en muy buen desarrollo; 50 vacas A. A., de 3 a 8 años, de m|b. cl. y est., con 50 terneros de 3 a 4 meses, de muy buen desarrollo; 80 vacunos gordos para abasto y plaza.

LANARES: 10 CARNEROS Y 10 BORREGAS CORRIEDALE p.p.c.

FACILIDADES. Consultarlas antes de n|remate en n|escritorios en Tapalqué, calle 9 de Julio 373, T. E. 9; en Bolívar, a los Sres. de la Serna Hnos. y Cía. S.R.L., Venezuela 100, T. E. 158, o en Buenos Aires, calle San Martín 232, piso 3º, Esc. 328, T. E. 46-0951. v6

ILDARRAZ Soc. Anón.

(De la Cámara Argentina de Martilleros y Consignatarios)

REMATE EN "LA VIRGEN", FEDERAL (E. RIOS)

3.000 VACUNOS

incluso 2.500 NOVILLOS

POSTERGADO para el próximo lunes 7

HAY PISTA DE ATERRIZAJE

INFORMES: En n|oficinas, 1º de Mayo 211, teléf. 3256, 2040, 4959. CONCORDIA (E. Ríos)

ILDARRAZ S.A.

ALBERTO A. LABOUREAU s.a.c.i.

Remates Ferias — Productos Veterinarios

VEDIA, F.G.S.M. - Tel. 97 — GERMANIA, F.G.S.M. - Tel. 17 — J. B. ALBERDI, F.G.S.M. - Tel. 59

REMATE ESPECIAL — GORDO E INVERNADA

En VEDIA, F.G.S.M. — En nuestras instalaciones — EL MARTES 8 DE OCTUBRE

GORDO: A las 10.30 — INVERNADA: A las 14.30 horas

1.500 VACUNOS 1.500

DETALLE: **INVERNADA:** 350 Novillos A. Angus y Shorthorn 15|18 meses, 330 Novillos H. Argentino 12|14|16|18 meses, 200 Vaquillonas A. Angus 15|18 meses, 200 Vaquillonas H. Argentino 12|14|16|18 meses, 60 Vacas A. Angus 6|7 años con 60 Crías al pie 1|2|3 meses, 50 Vacas Secas A. Angus 6|7 años, 6 Toros A. Angus p.p.c. de 2 años **GORDO:** 350 Vacas, Vaquillonas, Novillos y Terneros para abasto o plaza. **Recomendamos:** las haciendas saldrán a la venta, en especial el A. ANGUS, marca líquida de Estancia "Santa María" de COMINDA S.A. gran padre y tipo. Resto toda hacienda de calidad en su raza, consignada directamente por sus criadores de la zona.

Más informes recurrir a nuestros escritorios — ALBERTO A. LABOUREAU S.A.C.I.

Remates - Ferias

DEMETRIO BRAVO & CIA.

Remate feria en Charlone, agosto 28: vac. g., $ 42 a 52,20; vaq. g., 52 a 65; nov. g., a 62; vac. y toros crva., 24,60 a 46,90; nov. 12|16 m., 16.500 a 18.000; nov., 12|14 m., 14.500 a 15.300; nov., 10|12 m., 9500 a 13.600; vaq. 2 añ., preñad., tamb., 24.250 a 29.585; vaq., 12|14 m., 13.500 a 15.500; vaq., 10|12 m., 10.500 a 12.250; vac. c|cr., tamb., 15.100 a 19.110 lo que pisa; vac. c|cr., gles., 12.610 a 13.100, lo que pisa. Total ventas: 11.132.300 pesos.

Remate feria en Gral. Pico el 31|8: vac. g. espec., liv., de $ 50 a 60,40 el kg.; vac. reg. g., liv., de 44 a 47,40; vac. viejas, de 33,20 a 36,10; vaq. g. pes., cons., de 68,20 a 74,20; vac. liv., de 72,20 a 75; nov. g., 400 ks. arriba, de 66,60 a 72,60; novtos. g., liv., de 69,50 a 72,60; toros consva., de 41,40 a 48; nov., 12|14 m., s|cl. y est., de 15.000 a 16.000; nov., 10|12 m., s|cl. y est., de 13.700 a 14.350; tern. inver., delg., de 12.050 a 12.250; vaq., 12|14 m., s|cl. y est., de 13.000 a 14.000; terneras inv. a 11.700; toros reproduc. a $ 45.000. Total vendido: $ 8.535.411.

Rte.-Feria en VICTORICA el 24 de septiembre.

Nov. más 18 m., de $ 10.750 a 15.200; nov. menos 18 m., de pesos 7100 a 8600; vaq., de $ 7000 a 13.000; vac. nvas., de $ 8750 a 14.500; vac. us., a 7500; vac. c|cr., de $ 8200 a 9000; terneros-terneras, de $ 6800 a 8350; toros y torunos, de $ 10.000 a 15.000, y vac. al k., a $ 40. Tot., $ 8.460.900.

En ING. LUIGGI, el 20 de sept.

Hac. gorda: Nov., de $ 60,70 a 66,50; nov., de $ 65,80 a 66,40; Vac., de $ 38,05 a 55; vaq., de $ 62 a 67, y toros, de $ 48,80 a 52,15. Inv. y cría: Nov., de pesos 12.200 a 14.200; vac., a pesos 12.700; vaq., de $ 10.800 a 24.000; vac. c|cr., de $ 7000 a 9800; terneros, de $ 9500 a 11.200, y toros, de $ 15.100 a 25.000. Tot., $ 13.697.491.

BOYLE HNOS.

Remate feria en V. Tuerto del 11-9-68, por k. vivo (seg. cal. y gord.): nov., 451 k. arr., de $ 63 a 65; 410 a 480 k., de 61 a 71,50; 381 a 410 k., de 63 a 72; ov. negr., 300 a 545 k., de 54 a 63; novtos., 321 a 380 k., de 52 a 73,40; 250 a 320 k., de 50 a 72; vaq., 240 a 320 k., de 45 a 72,20; de 321 a 400 k., de 48 a 69; terneros|as., 180 a 240 k., de 45 a 76,60; vacas, cons. esp., de 52 a 58; cons. bnas., de 47 a 51,50; cons. reg., de 42 a 46,50; conserva, toros, de 45 a 53,20; vacas, novtos., vaqs. ,etc., de 25 a 42; inver., cría, lanares; vacas c|cr. gles., bnas., 1|cp., a $ 9900; tern. ch. y reg., a 6700; ovejas a 1000, carneros a 1700. Resumen: vend. 804 vacun. en $ 15.713.104. Prom., $ 19.544 p|c.

Rte. Feria en V. Tuerto 25 Set. Por k. v. (Seg. cal. y gord). Nov. 410-480 k., $ 60 a 71; 381-410 k., $ 54 a 69; ov. negr. 370-510, $ 52 a 57,20. Novtos.: 321-380 k., $ 54,60 a 68,20; 250-320 k., $ 48 a 69,40. Vaq.: 240-320 k., $ 46,60 a 70,20; 321-400 k. $ 52,40 a 62,80. Terneros|as: 180-240 k., $ 63,80 a 78. Vacas: Cmo. esp., $ 47 a 52; cmo. buenas, $ 42 a 46; cmo. reg., $ 38 a 41,50. Csrva.: Toros, de $ 48 a 52,80; vacas., nvtos., vaqs., etc., de $ 22 a 39. Inv., cría, lanares: Nov. Heref. 12-14 m., buenos, pesos 14.000 a 14.600; nov. Hol. Arg. 16 m., buenos, a $ 14.000; Novtos. 10-12 m. reg., $ 10.200 a 12.000; vaqs. A.A. 14-16 m. bnas., a 12.600; Vaq. Sh. 12-14 m., reg., $ 10.000 a 12.200; vac. A.A. c|cr. l.q.p., a a 12.200; vac. A.A. c|cr. b.l.q.p., a a $ 10.100; ovejas, $ 1200; cord., $ 1550. Ven. 734 vac. y 8 lan. por $ 11.281.464.

LAS LOMAS S.R.L. y JUANCHO S.C.A.

Rte. 21 cte. por interm. del señor G. Sáenz Valiente, de la firma A. Bullrich y Cía. Ltda. S. A., en la Est. Las Lomas, Juancho, F.C.R., hac. A. Angus prop. de Las Lomas S.R.L. y Juancho S.C.A.

Pedigree a campo: 27 toros, prom. $ 72.296, máx. $ 90.000, total, pesos 1.952.000; 23 vacas, prom. pesos 32.695, máx. $ 35.000, total pesos 732.000. Puros por cruza: 50 toros contr. C.A.A.A., prom. pesos 72.100, máx. $ 115.000, total pesos 3.605.000; 43 vaq. prñ., sin control, prom. $ 21.848, máx. $ 23.500, total $ 939.500; 87 vaq. serv., sin control, prom. $ 18.290, máx. pesos 20.500, total $ 1.591.300. Total general: $ 8.839.800.

JUAN IRIGOIN & CIA

DE LA CAMARA ARGENTINA DE MARTILLEROS Y CONSIGNATARIOS

Feria en JOSE C. PAZ

Hoy, a las 14 hs. Nov. y vaq. inv., buen consumo y hac. gen., incl. lecheras. Inf. en n|escr. — J. Irigoin y Cía. v.5

EUGENIO J. GRAND

Francia 884 — Tel. 290

En LUJAN - LUNES 7
Haciendas Generales
EN LUJAN, Sábado 26 de octubre
Especial invernada y tambo Anotados
2000 VACUNOS

v7

DOMINGO A. FUSCO

Hoy Sábado 5, en Luján Km. 73, Ruta 7 a las 14 hs.

REMATE DE HACIENDAS GENERALES

Entrando buen consumo, conserva y muy buenos lotes de invernada. Lecheras Hol. Arg., vacas y vaquill. con crías chicas. Informes: Lavalle 196, teléf. 2228, Partic. 2035, Luján. v5

EXTRACTO

PODER EJECUTIVO NACIONAL — SECRETARIA DE ESTADO DE HACIENDA
LOTERIA DE BENEFICENCIA NACIONAL Y CASINOS
LEY Nº 3313 — DECRETO Nº 7361/46

SORTEO: DIA 4 DE OCTUBRE DE 1968

PREMIOS POR EXTRACCION

1	**3**	5563....3000	7385....3000	9755....3000	11614....3000	**14**	15622....3000	18153....3000	**20**	20840 CON APROX. $ 200.600	21693....3000	24423....3000	**27**	**29**	30682....3000	32586....3000	34783....3000	**37**	38408....3000	40276....3000
1045....3000	3119....3000	5743....3000	7397....3000	9771....3000	11770....3000	14102....3000	15760....3000	18230....3000	20043....3000		21768....3000	24662....3000			30958....3000	32591....3000	34904....3000		38486....3000	40308....3000
1061....3000	3154....3000	5809....5000	7424....3000	9943....3000	11804....3000	14199....5000	15902....3000	18403....3000	20064....3000	**20841** CON $ 15.000.000	21790....3000	24690....3000	27040 CON $ 50.000	29049....5000	30980....3000	32628....3000	34913....3000	37279 CON $ 100.000	38498....3000	40684....3000
			7512....3000	9965....3000	11832....5000	14207....3000	15905....3000	18431....3000			21815....3000	24698....3000		29190....3000		32632....5000			38548....3000	40704....3000
1158 CON $ **10.000**			7552....3000	9966....3000		14290....3000	15996....3000	18558....3000	**20118** CON $ 100.000		21999....3000	24743....3000		29201....3000	**31**	32653....3000	**35**		38573....3000	40727....3000
		6	7653....3000		**11888** CON $ **10.000**	14422....3000		18611....3000		**15.000.000**		24997....3000		29303....3000		32699....3000			38668....3000	40921....3000
			7668....3000			14450....3000	**16**	18655....3000			**22**			29411....3000	31058....3000	32714....3000		37329....3000	38950....3000	
1168....3000	3544....3000	6078....3000	7797....3000	**10**		14514....3000		18712....3000		**20842** CON APROX. $ 200.600		**25**		29434....3000		32716....3000			38986....3000	**41**
1227....3000	3579....3000	6084....3000	7953....3000		11937....3000	14593....3000	16130....3000	18785....3000			22836....3000			29458....3000	31101....3000	32726....3000	35632....3000	37385....3000		
1237....3000	3690....3000	6086....3000	7998....3000	10014....3000	11963....3000	14600....3000	16136....3000		**19**	**20843** CON APROX. $ 100.000	22858....3000		27209....3000	29483....3000	31103....3000	32729....3000	35064....3000	**37458** CON $ **10.000**	**39**	
1245....3000		6118....3000		10058....3000	11983....3000	14600....3000	16354....3000		19036....3000		22909....3000	25069....3000	27267....3000	29511....3000	31135....3000	32770....3000	35089....3000		39004....3000	41041....3000
1278....3000		6160....3000		10142....3000	11996....3000	14936 CON APROX. $ 25.000	16460....3000					25139....3000	27368....3000	29560....3000	31158....3000		35274....3000		39229....3000	41093....3000
1306....3000	**4**	6349....3000	**8**	10165....3000	**12**		16495....3000	19111 CON $ 20.000	20046....3000	**20844** CON APROX. $ 50.000	23020....3000	25170....3000	27577....3000	29577....3000	31174....3000	**33**	35300....3000	**35464** CON $ **250.000**	39401....3000	41101....3000
1383....3000		6374....3000		10174....3000		14937 CON $ **1.000.000**	16548....3000		20555....3000		23033....3000	25241....3000	27609....3000	29737....3000	31201....3000				39469....3000	41111....3000
1589....3000		6381....3000		10188....3000			16678....3000		20711....3000		23038....3000	25492....3000	27638....3000	29739....3000	31587....3000				39507....3000	41199....3000
1700....3000	4119....3000	6394....3000	8204....3000	10360....3000	12053....3000		16925....3000		20789....3000		23142....3000	25609....3000	27814....3000	29751....5000	31631....3000	33004....3000	35506....3000		39550....3000	41231....3000
	4227....3000	6489....5000	8224....3000	10414....3000	12300....3000		16954....3000	19135....3000	20799....3000	**20845** CON APROX. $ 25.000	23233....3000	25771....3000	27953....3000	29758....3000	31639....3000	33246....3000	35509....3000		39560....3000	41350....3000
1776 CON $ **20.000**	4310....3000	6555....5000	8306....3000	10426....3000	12316....3000				20802 CON APROX. $ 12.500		23038....3000	25841....3000	27953....3000	29769....3000	31956....3000	33326....3000	**250.000**		39605....3000	41384....5000
	4433....3000	6555....5000	8341....3000	10438....3000	12465....3000			19140....3000			23142....3000	25958....3000		29774....3000	31961....3000	33385....3000	35599....3000		39607....3000	41384....5000
	4546....3000	6772....3000	8366....3000	10639....3000	12473....3000				**20803** CON $ **500.000**		23233....3000			29810....3000		33432....3000	35608....3000		39636....3000	41385....3000
	4548....3000	6807....3000	8539....3000	10720....3000	12540....3000	**17**		**19175** CON $ **20.000**			23478....3000			29868....3000		33469....3000		**35711** CON $ **50.000**	39702....3000	41392....3000
	4563....3000	6809....3000	8562....3000	10916....3000	12841....3000		17098....3000				23518....3000			29957....3000	**32**	33582....3000			39837....3000	41496....3000
	4636....3000	6837....3000	8608....3000		12874....3000		17123....3000				23626....3000	**26**	**28**	29963....3000		33594....3000			39900....3000	41728....3000
1946 CON $ **10.000**	4869....3000	6868....3000	**8821** CON $ **10.000**	**11**	**13**	14944....3000	17171....3000				23672....3000					33745....3000			39920....3000	41738....3000
	4869....3000	6896....3000				14947....3000	17321....3000				23673....3000					33772....3000			39967....3000	41764....3000
		6914....3000				14982....5000	17410....3000	19160....3000					28056....3000		32000....3000	33805....3000				41795....3000
		6929....3000					17579....3000	19326....3000			**23764** CON $ **20.000**		28178....3000	**30**	32108....3000	33954....3000	**36**	**38**	**40**	
2	**5**	6951....3000	8834....3000	11001....3000	13067....3000		17615....3000	19356....3000					28192....3000		32123....3000			38011....3000	40015....3000	
	5020....3000		8891....3000	11008....3000	13151....3000		17690....3000	19466....3000					28331....3000		32153....3000			38157....3000	40107....3000	
	5036....3000			11019....3000	13177....3000		17789....3000	19496....5000					28543....3000		32204....3000			38362....3000	40118....3000	
	5107....3000	**7**		11021....3000	13290....3000	**15**	17867....3000	19517....3000					28846....3000		32224....3000			38431....3000		**42**
	5143....3000		7067....3000	11065....3000	13448....3000		17952....3000	19628....3000							32245....3000			38347....5000	40138 CON $ **50.000**	
	5193....3000	**9**	7160....3000	11253....3000	13548....3000	15211....3000		19649....3000					**28903** CON $ **10.000**		32252....3000			38371....3000		42032....3000
	5301....3000		7171....3000	11267....3000	13759....3000	15446....3000		19661....3000							32449....3000					42129....3000
	5349....3000		7280....3000	11439....3000	13771....3000	15453....3000		19944....3000							32556....3000			38397 CON $ **20.000**		42298....3000
	5362....5000		7362....3000	11475....3000	13883....3000	15497....3000		19984....3000							32581....3000					42377....3000
	5409....3000		7379....3000	11526....3000	13894....3000	15506....3000		19998....3000							32585....3000					42430....3000
				11535....3000	13944....3000	15582....3000	18076....3000													42477....3000
																				42518....3000
																				42605....3000

Los premios por progresión. Para verificar si su billete ha tenido un premio por progresión debe realizar la siguiente operación aritmética: si su número dividido por 9 da un residuo de 6 ha obtenido un premio de 1800 pesos, pues dicho residuo coincide con el del número 20.841 que ha resultado favorecido por el premio mayor, dividido por la misma cifra. Los premios por terminación que corresponden a las tres últimas cifras 841, son de 9000 pesos, de 3000 para las dos últimas cifras 41 y de 1800 para la última 1. El premio mayor de 15.000.000 de pesos correspondió al número 20.841 y el segundo premio, de 1.000.000 de pesos, al número 14.937

Columnas de la juventud

Caza submarina

Puro deporte

Ricardo Mandojana: La caza submarina tiene sus premios: una extraña jibia de más de treinta kilos

"Cazar con el equipo elemental crea un juego apasionante entre el mar y el buceador que es necesario vivir". Con estas palabras introduce en el tema de la caza submarina Javier Cantlon, 19 años, instructor de la Escuela Argentina de Buceo. "Sumergirse en busca de un pez, o simplemente para lograr una buena fotografía presenta todos los atractivos de un mundo nuevo: un mundo silencioso, ingrávido y desconocido", agrega.

En la pileta de la Asociación Cristiana de Jóvenes —cuyas condiciones son muy adecuadas— para el aprendizaje de este deporte, se dicta el curso, que consta de ocho clases divididas en dos etapas.

Las cuatro primeras se realizan con el equipo elemental, antes, luneta o máscara y snokel (tubo para respirar apenas sumergido), y la segunda parte, con el de aire comprimido. Las clases prácticas son complementadas por otras tantas clases audiovisuales sobre las técnicas de caza, fotografía subacuática y fisiología del buceo.

Carlos Gregotti (32 años, abogado) señala que "los resultados son excelentes, la práctica y la teoría dan un aprendizaje integral muy útil".

La peligrosidad de este deporte, aclara Ricardo M. Mandojana (27 años, médico, instructor), depende del respeto que observe el cazador por el elemento en que se encuentra. "En rigor no se corren más riesgos que el cruzar la avenida Nueve de Julio. El conocimiento de las posibilidades de cada deportista es el factor preponderante, la propia válvula de seguridad. Físicamente —agrega— tiene las mismas exigencias de toda actividad deportiva, y por ese motivo el ingreso al curso exige un examen médico previo a la admisión".

Aprobada por la Federación Argentina de Actividades Subacuáticas, la escuela ve la posibilidad de otorgar una credencial que certifique la idoneidad de los egresados y facilite la práctica del deporte en lugares de posible veda.

Atrapar a un pez en su elemento —detalla Mandojana— es un incentivo apasionante; por otra parte, la variedad de nuestra fauna acuática es un atractivo más para el cazador. Existen dos medios aptos para desarrollar esta tarea; en aguas internas y en aguas abiertas. La primera comprende lagos, como los de Bariloche, Córdoba y Mendoza, y ríos, como el alto Paraná, Uruguay y los esteros del Iberá, donde la caza del dorado es su principal objeto. En cuanto a las aguas abiertas, Necochea y toda la costa patagónica, especialmente alrededor de la península de Valdés —golfo San José y Nuevo— y puertos como Madryn, Pirámide y bahía Craker, ofrecen la experiencia en aguas marinas. Todos estos lugares son ideales paar el buceo deportivo; aguas serenas, buena visibilidad y temperaturas relativamente cálidas. Además, la peligrosidad de los peces en esas zonas, como prácticamente en todo el país, es nula.

Con autorrespirador de aire comprimido, deambular por las claras y pacíficas aguas patagónicas

La edad promedio de los alumnos de la escuela es veinticinco años. ¿Por qué se acercaron a esta actividad? Principalmente, por interés deportivo, y sobre todo por los deportes acuáticos —afirman los alumnos Pedro Estebecorena y Eduardo Escapa—. Sin embargo, no ignoran que también es un saludable ejercicio, que desarrolla el tórax, los pulmones, brazos y piernas y que produce una eficaz acción sedante, ideal para neutralizar el desgaste y las tensiones de la vida ciudadana. "Se hace un desgaste - sedante, define Javier Cantlon.

En cuanto a las posibilidades de practicar el deporte, Mandojana se lamenta del inconveniente de las distancias, hasta las zonas apropiadas, y sugiere algunas soluciones para los aficionados: convertir la caza submarina en un deporte-turismo; hacer coincidir las vacaciones con el lugar propicio. En ese sentido, la escuela proyecta organizar viajes con los alumnos y está a disposición de todos los egresados, que requieran su asesoramiento para organizar sus propias excursiones.

Un equipo elemental y un fusil arpón son los elementos necesarios para la caza. La utilización de tubos de aire comprimido cuenta solamente para la investigación de carácter científico y la fotografía subacuática, ya que el pez, deportivamente, debe atraparse sin estos aparatos, a "apnea", es decir, a pulmón libre, naturalmente.

Ya a punto de egresar el segundo curso, Javier Cantlon afirma que cada día hay un mayor interés por la actividad, que como todo deporte crea entre quienes practican la caza submarina, una camaradería vigorosa y perdurable.

El afán del hombre de acercarse en sus juegos al ave, tiene su equivalente en la búsqueda del pez en las profundidadse. Descubrir un mundo nuevo o conquistar, aunque sea en pequeña escala, un elemento distinto, es motivo siempre incitante para los jóvenes. Más aún en el caso de la caza submarina, un deporte puro que exige entrega y vitalidad.

piletas de natación
CRISTALMAR
josé loureiro
Modelos exclusivos. Precios incompetibles para esta temporada, que incluyen construcción y filtros, sin adicionales. Facilidades únicas para esta temporada.
Exp. y ventas: M. Santana 2350, Beccar
Solicite la visita de nuestro técnico al
743-2327

ya está en venta
sembrando premios
con éste FABULOSO PRIMER PREMIO en el sorteo final:
Un Departamento en COPACABANA (Brasil)
Un Departamento en PUNTA DEL ESTE (Uruguay)
Un Departamento en VIÑA DEL MAR (Chile)
Un Departamento en BUENOS AIRES
Un Departamento en MAR DEL PLATA
Un Departamento en CORDOBA
Un Departamento en ROSARIO
Un Chalet en una ISLA DEL TIGRE
Un Automóvil TORINO 380
Una Rural FORD FALCON DE LUJO
Un Automóvil FIAT SPIDER 800
Un vehículo JEEP
Una LANCHA con motor fuera de borda
Un BOTE con motor fuera de borda
Un Equipo Completo de CAMPING
Un Equipo completo de PESCA
Un Equipo completo de CAZA
Amueblamiento completo de un departamento
Un Juego completo de VIAJE
Dos Pasajes ida y vuelta a EUROPA
Similar a éste es el SEGUNDO, TERCERO, CUARTO Y QUINTO Premio.
Además: PARA CADA UNA DE LAS CUATRO CIFRAS UN AUTOMOVIL TORINO 300
PARA CADA UNA DE LAS TRES CIFRAS DIRECTO UN AUTOMOVIL RENAULT 850
PARA LAS DOS ULTIMAS CIFRAS AUTOMOVILES PEUGEOT 404
PARA LA ULTIMA CIFRA AUTOMOVILES FIAT SPIDER 800
Participa también de SORTEOS MENSUALES, ESPECIALES Y EXTRAS con premios en automóviles, propiedades, viajes, etc., etc. con premios a las 4 y 3 últimas cifras.
JUEGUE Y GANE cualquiera de sus fabulosos premios adquiriendo ya su bono al contado o en 10 cuotas, por la seguridad que le brinda:
Porque: está autorizada por Resolución de la Secretaría de Gobierno de la Nación Nro. 560/68.
Porque: está autorizada por el Gobierno de Córdoba Decreto Nº 7642 "A".
Porque: Todos los elementos están depositados y avalados ante el Ministerio de Gobierno de Córdoba.
Porque:: Todos los premios son entregados en el ACTO, con los impuestos pagos (ganancias eventuales, escrituraciones, etc.).
Porque: Los sorteos se realizan por la Lotería Nacional.
Porque: Es IMPOSTERGABLE.
Y Porque: Los 12 años consecutivos favoreciendo a miles de personas con sus premios y entregándolos tal como los enuncia, son el mejor aval de seguridad que le brinda el Club Leones - Fiesta Nacional del Trigo.
GRAN RIFA FIESTA NACIONAL DEL TRIGO
QUE ORGANIZA CLUB LEONES
MUY IMPORTANTE-LEALO
Sr. empleado, operario, profesional, docente, estudiante, comerciante, jubilado, el Club Leones-Fiesta Nacional del Trigo, lo invita a Usted a vender su 13ª Gran Rifa; no pierda esta brillante oportunidad ya que puede llegar a obtener un sobresueldo mensual y permanente.
Decídase y COSECHE PESOS . . . premios . . . regalos . . . y hasta automóviles con la venta en sus horas libres, entre sus amigos y compañeros, sin descuidar su ocupación habitual. Incrementé sus ingresos dirigiéndose hoy mismo personalmente o por carta a nuestras propias oficinas.
ARGENTINA GRANERO DEL MUNDO
LEONES CAPITAL DEL TRIGO
Buenos Aires: LAVALLE 1425 - 2º Piso. Horario continuo de 9:00 hs. a 20:00 hs.
Rosario: Córdoba 1253 - 7o. Piso - Of. 5
Leones:- Avda. del Libertador 158
Córdoba: Bioio 236

TRUDY — Por Jerry Marcus

Hombres de nuestra tierra — LOS SARGENTOS DE TAMBO NUEVO — Por Eduardo Miranda

"...Y RIASE LA GENTE" — Por Bob Weber

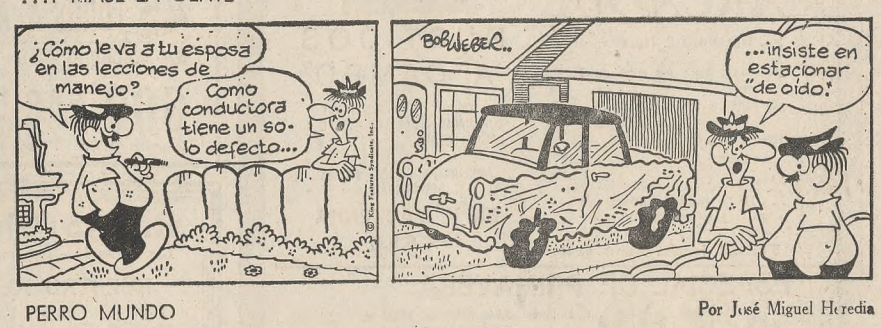

PERRO MUNDO — Por José Miguel Heredia

EL CORAZON DE JULIETA — Por Stan Drake

PEQUEÑAS DELICIAS DE LA VIDA CONYUGAL — Por Kavanagh y Camp

Entre sonrisa y sonrisa

Parálisis

El muchacho tímido se despide de su reciente novia:

—Querida, dame un beso, uno solito... ¿Te quedas callada? ¿No quieres?

—¿Y a ti que te pasa? ¿Te has quedado paralítico?

Reconstituyente

—Toma el caldo que te ha preparado mamá. Es el caldo maravilloso y reconstituyente que le debe a papá cuando estuvo enfermo.

—Sí, bueno, pero tu papá se murió, ¿no?

Diagnóstico

—Tiene usted anemia —dice el médico, después de mirar el ojo del paciente.

—No, doctor, yo tengo una afección nerviosa.

—No me va a discutir a mí: la iris-diagnosis no falla.

—Tal vez, pero en todo caso mireme el otro ojo: el que ha mirado es de vidrio.

Flauta

"La flauta se fastidia porque al sonar, el tocador hace la boca graciosa y los ojos hipócritas". **O. Vergani.**

Comprobación

—Tienes que dejarlo: es un imbécil que sólo busca tu dote.

—Pero, papá: me ha jurado que se casaría conmigo, aunque no me des un centavo.

—¿Ves como tengo razón? Es mucho más imbécil de lo que yo creía.

Gobierno

"Es más fácil hacer leyes que gobernar." — **L. Tolstoi.**

Toma y daca

—Hay tanto polvo en los muebles que he podido escribir su nombre en ellos. Mire, ¿qué tiene que decir?

—Que tiene mucha razón, señora, pero que Lucía se escribe con c.

Lo posible

"Es más sano no esperar y hacer lo posible, que entusiasmarse y no hacer nada." — **Gottfried Keller.**

Viudas

—Al día siguiente de la ceremonia nupcial, cuántas mujeres son ya viudas del marido que habían imaginado, dijo Oscar Wilde.

Mesura

"El que es eminente y está por encima de los demás, a cubierto de la réplica, no debe permitirse jamás una burla." **La Bruyère.**

Fichero

informó que alrededor de la casa en que vivió Chejov se ha formado un verdadero jardín, como un homenaje al gran escritor, que solía decir: "Si cada uno, en su vida, plantara un solo árbol, cuánto más bella sería nuestra tierra".

● Drawback es el sistema aduanero que consiste en pagar un derecho de importación por las materias primas, que se restituye cuando se las exporta después de haber sido sometidas a un proceso de transformación industrial.

● Situada sobre un terreno de bruscas ondulaciones, Quito, capital del Ecuador, se extiende sobre una alta loma entre dos profundas quebradas, al pie del majestuoso volcán Pichincha. Rodeada por un círculo de montañas que le sirven de fondo, es la ciudad más alta de América después de La Paz, y debido a su altura —2852 metros sobre el nivel del mar—, su clima no es tórrido. A pesar de hallarse situada sobre la misma línea del ecuador tiene variantes primaverales con noches relativamente frescas.

● Comte fue el fundador del "positivismo filosófico", sistema que admite únicamente el método experimental y rechaza toda noción a priori y todo concepto universal y absoluto. Según él, el hecho es la única realidad científica, y la experiencia y la inducción, los métodos exclusivos de la ciencia.

UNIVERSIDAD NACIONAL DE CUYO
Facultad de Ciencias Políticas y Sociales
CONCURSO
La Facultad de Ciencias Políticas y Sociales, comunica que se ha reabierto el concurso de títulos, méritos, antecedentes, pruebas de exposición y oposición, para proveer de Profesor titular efectivo, dedicación simple, en la asignatura: "FINANZAS GENERALES" correspondiente al tercer año de la Carrera de Licenciado en Ciencias Políticas y Sociales.
Las inscripciones deberán efectuarse a partir del día 10 de octubre, hasta el 9 de noviembre de 1968, a las 11.
Los interesados podrán solicitar mayores informes y copias de reglamentaciones en Mesa de Entradas de esta Facultad, Buenos Aires 273, Piso 2º, Mendoza, como así también de las resoluciones de convocatoria y jurados, a los efectos legales que hubiere lugar.

¡Créase o no! de Ripley

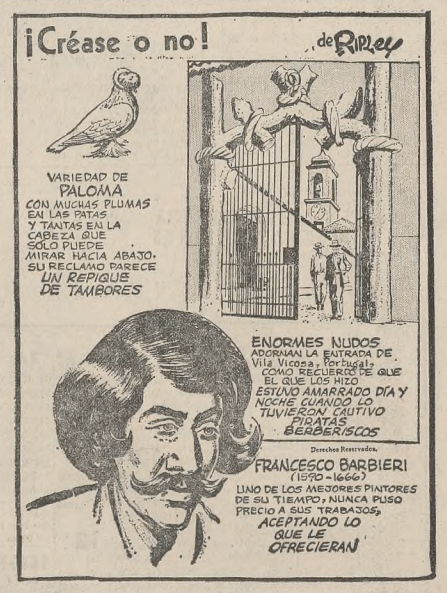

NUNCA FALTA ALGUIEN ASI Por Dunn y Scario